

# Orzamento 2018





CONCELLO  
DE OLEIROS

# Orzamento Xeral do Concello de Oleiros

## INDICE DE DOCUMENTOS: EXERCICIO 2018

<b>1</b>	<b>Portada</b>		
<b>2</b>	<b>Índice</b>		<b>1</b>
<b>3</b>	<b>Estados de Gastos</b>		
3.1		Resumo por capítulos e áreas de gasto, por capítulos e grupos de programa e clasificación por capítulos (ep110/115/120/160)	<b>2</b>
3.2		Detalle por clasificación económica (ep150)	<b>15</b>
3.3		Detalle da clasificación por grupos de programas (ep195)	<b>77</b>
<b>4</b>	<b>Estados de ingresos</b>		
4.1		Resumo por capítulos. (ep260)	<b>139</b>
4.2		Clasificación económica (ep250)	<b>142</b>
<b>5</b>		Bases de execución do Orzamento Xeral	<b>161</b>
<b>6</b>	<b>Anexos:</b>		<b>224</b>
6.1		Anexo Investimentos Reais	<b>225</b>
6.2		R.P.T. e anexos de persoal.	<b>233</b>
6.3		Estado de previsión e situación da débeda	<b>256</b>
6.4		Anexo de beneficios fiscais en tributos locais	<b>262</b>
6.5		Anexo de convenios con CCAA en materia de gasto social	<b>268</b>
<b>7</b>		Memoria	<b>270</b>
<b>8</b>		Liquidación do orzamento do exercicio anterior (2016)	<b>290</b>
<b>9</b>		Avance do corrente (2017)	<b>309</b>
<b>10</b>		Informe económico - financeiro	<b>326</b>
<b>11</b>	<b>Outros documentos</b>	Informe de Persoal	<b>344</b>
		Informe de Urbanismo	<b>348</b>
		Informe de Intervención	
		Informe relativo ao cumprimento dos obxectivos recollidos na Lei de estabilidade orzamentaria	

# ESTADO DE GASTOS

RESUMO POR CAPÍTULOS  
E ÁREAS DE GASTO

Presupuesto Trabajo :

PPTO 2018 ORZAMENTO XERAL 2018

Página : 1

Escenario Ingresos : 1

ÁREAS DE GASTO		Capitulo I	Capitulo II	Capitulo III	Capitulo IV	Capitulo V	Capitulo VI	Capitulo VII	Capitulo VIII	Capitulo IX	Total
0	DEBEDA PÚBLICA	0,00	0,00	0,00	0,00	0,00	0,00	0,00	0,00	0,00	0,00
1	SERVIZOS PÚBLICOS BÁSICOS	4.166.319,00	5.974.070,00	0,00	0,00	0,00	4.396.660,00	0,00	0,00	0,00	14.537.049,00
2	ACTUACIÓNS DE PROTECCIÓN E PROMO. SOCIAL	727.871,00	1.626.996,00	0,00	282.646,00	0,00	28.000,00	0,00	36.000,00	0,00	2.701.513,00
3	PRODUC.BENS PUB.CARACT.PREFERENTE	1.310.822,00	2.476.421,00	0,00	377.770,00	0,00	445.500,00	0,00	0,00	0,00	4.610.513,00
4	ACTUACIÓNS DE CARACT.ECONÓMICO	64.409,00	267.510,00	0,00	200.120,00	0,00	300.000,00	0,00	0,00	0,00	832.039,00
9	ACTUACIONES DE CARÁCTER XERAL	3.273.906,00	1.360.335,00	85.000,00	107.775,00	50.000,00	443.000,00	0,00	0,00	0,00	5.320.016,00
Total		9.543.327,00	11.705.332,00	85.000,00	968.311,00	50.000,00	5.613.160,00	0,00	36.000,00	0,00	28.001.130,00

# ESTADO DE GASTOS

RESUMO POR CAPÍTULOS  
E POLÍTICAS DE GASTO

ÁREAS DE GASTO	Capitulo I	Capitulo II	Capitulo III	Capitulo IV	Capitulo VI	Capitulo V	Capitulo VII	Capitulo VIII	Capitulo IX	Total
01 DEBEDA PÚBLICA	0,00	0,00	0,00	0,00	0,00	0,00	0,00	0,00	0,00	0,00
13 SEGURIDADE E MOBILIDADE CIDADÁ	2.040.628,00	354.510,00	0,00	0,00	169.100,00	0,00	0,00	0,00	0,00	2.564.238,00
15 VIVENDA E URBANISMO	538.883,00	151.500,00	0,00	0,00	2.431.200,00	0,00	0,00	0,00	0,00	3.121.583,00
16 BENESTAR COMUNITARIO	0,00	3.825.000,00	0,00	0,00	782.860,00	0,00	0,00	0,00	0,00	4.607.860,00
17 MEDIO AMBIENTE	1.586.808,00	1.643.060,00	0,00	0,00	1.013.500,00	0,00	0,00	0,00	0,00	4.243.368,00
22 OUTRAS PRESTACIÓNS ECONOM. A EMPREGADOS	88.690,00	14.000,00	0,00	0,00	0,00	0,00	0,00	36.000,00	0,00	138.690,00
23 SERVIZOS SOCIAIS E PROMOCIÓN SOCIAL	320.011,00	1.554.110,00	0,00	275.500,00	0,00	0,00	0,00	0,00	0,00	2.149.621,00
24 FOMENTO DO EMPREGO	319.170,00	58.886,00	0,00	7.146,00	28.000,00	0,00	0,00	0,00	0,00	413.202,00
31 SANIDADE	0,00	16.000,00	0,00	33.000,00	0,00	0,00	0,00	0,00	0,00	49.000,00
32 ENSINO	572.714,00	1.105.985,00	0,00	171.100,00	28.500,00	0,00	0,00	0,00	0,00	1.878.299,00
33 CULTURA	669.396,00	856.105,00	0,00	58.570,00	65.000,00	0,00	0,00	0,00	0,00	1.649.071,00
34 DEPORTE	68.712,00	498.331,00	0,00	115.100,00	352.000,00	0,00	0,00	0,00	0,00	1.034.143,00

ÁREAS DE GASTO	Capitulo I	Capitulo II	Capitulo III	Capitulo IV	Capitulo VI	Capitulo V	Capitulo VII	Capitulo VIII	Capitulo IX	Total
43 COMERCIO TURISMO E P.M.EMPRESAS	10.595,00	59.560,00	0,00	60,00	10.000,00	0,00	0,00	0,00	0,00	80.215,00
44 TRANSPORTE PÚBLICO	0,00	0,00	0,00	200.000,00	0,00	0,00	0,00	0,00	0,00	200.000,00
46 INVESTIGACIÓN E DESENV.	0,00	0,00	0,00	60,00	0,00	0,00	0,00	0,00	0,00	60,00
49 OUT ACT DE CARÁCTER ECONÓMICO	53.814,00	207.950,00	0,00	0,00	290.000,00	0,00	0,00	0,00	0,00	551.764,00
91 ORGANOS DE GOBERNO	652.868,00	88.060,00	0,00	33.475,00	0,00	0,00	0,00	0,00	0,00	774.403,00
92 SERVICIOS DE CARÁCTER XERAL	1.846.653,00	1.117.900,00	0,00	74.300,00	77.000,00	50.000,00	0,00	0,00	0,00	3.165.853,00
93 ADMINISTRACIÓN FINANCIEIRA E TRIBUTARIA	774.385,00	154.375,00	85.000,00	0,00	366.000,00	0,00	0,00	0,00	0,00	1.379.760,00
<b>Total</b>	<b>9.543.327,00</b>	<b>11.705.332,00</b>	<b>85.000,00</b>	<b>968.311,00</b>	<b>5.613.160,00</b>	<b>50.000,00</b>	<b>0,00</b>	<b>36.000,00</b>	<b>0,00</b>	<b>28.001.130,00</b>

# ESTADO DE GASTOS

RESUMO POR CAPITULOS E  
GRUPOS DE PROGRAMA

Grupos de Programas		Capitulo I	Capitulo II	Capitulo III	Capitulo IV	Capitulo V	Capitulo VI	Capitulo VII	Capitulo VIII	Capitulo IX	Total
011	DEBEDA PÚBLICA	0,00	0,00	0,00	0,00	0,00	0,00	0,00	0,00	0,00	0,00
132	SEGURIDADE E ORDE PÚBLICO	1.539.722,00	106.600,00	0,00	0,00	0,00	19.100,00	0,00	0,00	0,00	1.665.422,00
133	ORDEACIÓN DO TRÁFICO E ESTACIONAMENTO	0,00	150.700,00	0,00	0,00	0,00	23.000,00	0,00	0,00	0,00	173.700,00
134	PROTECCION CIVIL	0,00	0,00	0,00	0,00	0,00	80.000,00	0,00	0,00	0,00	80.000,00
135	PROTECCIÓN CIVIL	500.906,00	50.660,00	0,00	0,00	0,00	15.000,00	0,00	0,00	0,00	566.566,00
136	SPEI-SERVIZO PREV.EXT.INC.E SALVAMNTO	0,00	46.550,00	0,00	0,00	0,00	32.000,00	0,00	0,00	0,00	78.550,00
151	URBANISMO	538.883,00	21.500,00	0,00	0,00	0,00	1.162.200,00	0,00	0,00	0,00	1.722.583,00
153	VÍAS PÚBLICAS	0,00	130.000,00	0,00	0,00	0,00	1.269.000,00	0,00	0,00	0,00	1.399.000,00
160	SUMIDOIROS	0,00	624.000,00	0,00	0,00	0,00	25.000,00	0,00	0,00	0,00	649.000,00
161	ABASTCMTO DOMIC. AUGA POTABLE	0,00	1.825.000,00	0,00	0,00	0,00	607.860,00	0,00	0,00	0,00	2.432.860,00
163	LIMPEZA VIARIA	0,00	756.000,00	0,00	0,00	0,00	0,00	0,00	0,00	0,00	756.000,00
165	ALUMEADO PÚBLICO	0,00	620.000,00	0,00	0,00	0,00	150.000,00	0,00	0,00	0,00	770.000,00
170	ADMON XERAL DO MEDIO AMBIENTE	1.430.349,00	335.060,00	0,00	0,00	0,00	228.500,00	0,00	0,00	0,00	1.993.909,00

Presupuesto Trabajo :

PPTO 2018 ORZAMENTO XERAL 2018

Página : 2

Escenario Ingresos : 1

Grupos de Programas	Capitulo I	Capitulo II	Capitulo III	Capitulo IV	Capitulo V	Capitulo VI	Capitulo VII	Capitulo VIII	Capitulo IX	Total
171 PARQUES E XARDÍNS	97.204,00	875.000,00	0,00	0,00	0,00	785.000,00	0,00	0,00	0,00	1.757.204,00
172 PROTECCIÓN E MELLORA DO MEDIO AMBIENTE	59.255,00	433.000,00	0,00	0,00	0,00	0,00	0,00	0,00	0,00	492.255,00
221 OUTRAS PRESTACIÓNS ECONÓMICAS A FAV EMPREGADOS	88.690,00	14.000,00	0,00	0,00	0,00	0,00	0,00	36.000,00	0,00	138.690,00
231 ASISTENCIA SOCIAL PRIMARIA	320.011,00	1.554.110,00	0,00	275.500,00	0,00	0,00	0,00	0,00	0,00	2.149.621,00
241 FOMENTO DO EMPREGO	319.170,00	58.886,00	0,00	7.146,00	0,00	28.000,00	0,00	0,00	0,00	413.202,00
311 PROTECCIÓN DA SALUBRIDADE PÚBLICA	0,00	16.000,00	0,00	33.000,00	0,00	0,00	0,00	0,00	0,00	49.000,00
320 ADMON XERAL DE EDUCACIÓN	572.714,00	400,00	0,00	0,00	0,00	0,00	0,00	0,00	0,00	573.114,00
323 FUNCIONAMNTO CENT.DOC. PRE E PRIM	0,00	220.500,00	0,00	0,00	0,00	20.000,00	0,00	0,00	0,00	240.500,00
326 SERV. COMPLMNTRIOS DE EDUCACIÓN	0,00	885.085,00	0,00	171.100,00	0,00	8.500,00	0,00	0,00	0,00	1.064.685,00
330 ADMINISTRACION XERAL DE CULTURA	123.975,00	1.200,00	0,00	0,00	0,00	0,00	0,00	0,00	0,00	125.175,00
332 BIBLIOTECAS E ARQUIVOS	434.142,00	134.040,00	0,00	0,00	0,00	30.000,00	0,00	0,00	0,00	598.182,00
333 MUSEOS E ARTES PLÁSTICAS	55.296,00	113.400,00	0,00	0,00	0,00	0,00	0,00	0,00	0,00	168.696,00
334 PROMOCIÓN CULTURAL	29.223,00	303.760,00	0,00	55.570,00	0,00	10.000,00	0,00	0,00	0,00	398.553,00

Grupos de Programas	Capitulo I	Capitulo II	Capitulo III	Capitulo IV	Capitulo V	Capitulo VI	Capitulo VII	Capitulo VIII	Capitulo IX	Total
337 INST.OCUPACIÓN DO TEMPO LIBRE	26.760,00	292.705,00	0,00	0,00	0,00	25.000,00	0,00	0,00	0,00	344.465,00
338 FESTAS POPULARES E FESTEXOS	0,00	11.000,00	0,00	3.000,00	0,00	0,00	0,00	0,00	0,00	14.000,00
340 ADMINISTRACIÓN XERAL DO DEPORTE	68.712,00	1.300,00	0,00	0,00	0,00	0,00	0,00	0,00	0,00	70.012,00
341 PROMOCIÓN E FOMENTO DO DEPORTE	0,00	389.131,00	0,00	115.100,00	0,00	0,00	0,00	0,00	0,00	504.231,00
342 INSTALACIÓNS DEPORTIVAS	0,00	107.900,00	0,00	0,00	0,00	352.000,00	0,00	0,00	0,00	459.900,00
431 COMERCIO	0,00	17.560,00	0,00	0,00	0,00	0,00	0,00	0,00	0,00	17.560,00
432 INFORMACIÓN E PROMOCIÓN TURÍSTICA	10.595,00	42.000,00	0,00	60,00	0,00	10.000,00	0,00	0,00	0,00	62.655,00
441 TRANSPORTE DE VIAXEIROS	0,00	0,00	0,00	200.000,00	0,00	0,00	0,00	0,00	0,00	200.000,00
463 INVESTIGACIÓN CIENTÍFICA E TÉCNICA	0,00	0,00	0,00	60,00	0,00	0,00	0,00	0,00	0,00	60,00
491 SOCIEDADE DA INFORMACIÓN	53.814,00	206.850,00	0,00	0,00	0,00	0,00	0,00	0,00	0,00	260.664,00
492 XESTIÓN DO COÑECEMENTO	0,00	0,00	0,00	0,00	0,00	290.000,00	0,00	0,00	0,00	290.000,00
493 PROTEC DE CONSUMIDORES E USUARIOS	0,00	1.100,00	0,00	0,00	0,00	0,00	0,00	0,00	0,00	1.100,00
912 ORGANOS DE GOBERNO	652.868,00	88.060,00	0,00	33.475,00	0,00	0,00	0,00	0,00	0,00	774.403,00

Presupuesto Trabajo :

PPTO 2018 ORZAMENTO XERAL 2018

Página : 4

Escenario Ingresos : 1

Grupos de Programas	Capitulo I	Capitulo II	Capitulo III	Capitulo IV	Capitulo V	Capitulo VI	Capitulo VII	Capitulo VIII	Capitulo IX	Total
920 ADMINISTRACIÓN XERAL	1.234.546,00	1.047.525,00	0,00	0,00	0,00	77.000,00	0,00	0,00	0,00	2.359.071,00
922 COORDINACIÓN E ORGANIZ. INSTITUCIONAL	0,00	0,00	0,00	9.300,00	0,00	0,00	0,00	0,00	0,00	9.300,00
923 INFORMACIÓN BASICA E ESTATÍSTICA	49.146,00	0,00	0,00	0,00	0,00	0,00	0,00	0,00	0,00	49.146,00
925 ATENCIÓN OS CIDADANS	97.886,00	70.375,00	0,00	0,00	0,00	0,00	0,00	0,00	0,00	168.261,00
929 IMPREVISTOS E CONTINXENCIAS DE EXECUCIÓN	465.075,00	0,00	0,00	65.000,00	50.000,00	0,00	0,00	0,00	0,00	580.075,00
931 POLITICA ECONÓMICA E FISCAL	476.442,00	3.170,00	85.000,00	0,00	0,00	0,00	0,00	0,00	0,00	564.612,00
933 XESTIÓN DO PATRIMONIO	0,00	60.000,00	0,00	0,00	0,00	366.000,00	0,00	0,00	0,00	426.000,00
934 XESTIÓN DA DÉBEDA E DA TESOURERÍA	297.943,00	91.205,00	0,00	0,00	0,00	0,00	0,00	0,00	0,00	389.148,00
<b>Total</b>	<b>9.543.327,00</b>	<b>11.705.332,00</b>	<b>85.000,00</b>	<b>968.311,00</b>	<b>50.000,00</b>	<b>5.613.160,00</b>	<b>0,00</b>	<b>36.000,00</b>	<b>0,00</b>	<b>28.001.130,00</b>

# ESTADO DE GASTOS

CLASIFICACIÓN POR  
CAPITULOS

Capitulo	Descripcion	Totales
	<b>OPERACIONES NO FINANCIERAS</b>	
	<b>Operaciones Corrientes</b>	
1	GASTOS DE PERSOAL	9.543.327,00
2	GASTOS EN BENS CORRENTES E SERVIZOS	11.705.332,00
3	GASTOS FINANCEIROS	85.000,00
4	TRASFERENCIAS CORRENTES	968.311,00
5	FONDO DE CONTINXENCIA E OUTROS IMPREVISTOS	50.000,00
	<b>Tota Operaciones Corrientes</b>	<b>22.351.970,00</b>
	<b>Operaciones de Capital</b>	
6	INVESTIMENTOS REAIS	5.613.160,00
	<b>Total Operaciones de Capital</b>	<b>5.613.160,00</b>
	<b>TOTAL OPERACIONES NO FINANCIERAS</b>	<b>27.965.130,00</b>
	<b>OPERACIONES FINANCIERAS</b>	
8	ACTIVOS FINANCEIROS	36.000,00
9	PASIVOS FINANCEIROS	0,00

EP160

Capitulo	Descripcion	Totales
	<b>TOTAL OPERACIONES FINANCIERAS</b>	<b>36.000,00</b>
	<b>TOTAL GENERAL</b>	<b>28.001.130,00</b>

# ESTADO DE GASTOS

CLASIFICACIÓN  
ECONÓMICA

Org Prog Eco			Descripcion	Totales	Detalle
<b>1</b>			<b>GASTOS DE PERSOAL</b>	<b>9.543.327,00</b>	
<b>10</b>			<b>ALTOS CARGOS</b>	<b>377.875,00</b>	
<b>100</b>			<b>RETRIB. BÁSICAS E OUTR. REMUNERACIÓNS</b>	<b>377.875,00</b>	
50	912	10001	Org. Gobierno. Retrib.Básicas e Outras remun.		377.875,00
<b>11</b>			<b>PERSOAL EVENTUAL DE GABINETES</b>	<b>160.950,00</b>	
<b>110</b>			<b>RETRIB. BÁSICAS E OUTR. REMUNERACIÓNS</b>	<b>160.950,00</b>	
50	912	11002	Org. Gobierno. Retribuc. pers. Eventual		160.950,00
<b>12</b>			<b>PERSOAL FUNCIONARIO</b>	<b>3.534.345,00</b>	
<b>120</b>			<b>RETRIB. BÁSICAS</b>	<b>1.631.637,00</b>	
50	151	12000	Urbanismo. PF Retrib.Básic. Grupo A1		75.985,00

Org Prog Eco			Descripcion	Totales	Detalle
50	170	12000	A.X.Med. Ambiente. PF Retrib.Bas. G-A1		15.198,00
50	3321	12000	Bibliotecas. PF Soldos do grupo A1		15.198,00
50	3322	12000	Arquivos. PF Soldos do grupo A1		15.198,00
50	920	12000	Admón Xeral. PF Retrib.Básic. Grupo A1		91.185,00
50	931	12000	Política económica e fiscal. PF Retrib. Básicas A1		91.182,00
50	934	12000	Xtión débeda e Tª PF Retrib. Básicas A1		15.198,00
50	132	12001	Seguridade. PF retrib.básicas grupo A2		26.728,00
50	151	12001	Urbanismo. PF retrib.básicas grupo A2		26.727,00
50	170	12001	A.X.Med. Ambiente. PF Retrib.Bas. G-A2		40.091,00
50	231	12001	Asistencia Social. Retrib. Básicas Grupo A2		13.364,00

Org Prog Eco			Descripcion	Totales	Detalle
50	920	12001	Admón Xeral. Retrib. Suledos Grupo A2		13.364,00
50	132	12003	Seguridade. PF retrib.básicas grupo C1		388.927,00
50	135	12003	Prot.Civil. Retrib.básicas grupo C1		10.235,00
50	151	12003	Urbanismo. PF retrib.básicas grupo C1		20.471,00
50	231	12003	Asistencia Social. Retrib. Básicas Grupo C1		10.235,00
50	3321	12003	Bibliotecas. PF Soldos de grupo C1		10.235,00
50	920	12003	Admón Xeral. Retrib. Suledos Grupo C1		24.972,00
50	931	12003	Política económica e fiscal. PF Retrib. Básicas C1		30.705,00
50	934	12003	Xtión débeda e Tº. PF Retrib. Básicas C1		30.705,00
50	132	12004	Seguridade. PF retrib.básicas grupo C2		17.351,00

Org Prog Eco			Descripcion	Totales	Detalle
50	135	12004	Protección Civil retrib.básicas grupo C2		8.676,00
50	151	12004	Urbanismo. PF retrib.básicas grupo C2		34.702,00
50	170	12004	A.X.Med. Ambiente. PF Retrib.Bas. G-C2		52.052,00
50	231	12004	Asistencia Social. Retrib. Básicas Grupo C2		17.351,00
50	3322	12004	Archivos. PF Soldos do grupo C2		8.676,00
50	920	12004	Admón Xeral. Retrib. Sueldos Grupo C2		138.805,00
50	9231	12004	Xestión do Padrón habitnts. R.Basic. grupo C2		17.351,00
50	9250	12004	Atención aos cidadáns.Reptr.Bas.grupo C2		8.676,00
50	931	12004	Política económica e fiscal. PF Retrib. Básicas C2		34.702,00
50	934	12004	Xtión débeda e Tª. PF Retrib. Básicas C2		34.702,00

Org Prog Eco			Descripcion	Totales	Detalle
50	170	12005	A.X.Med. Ambente. PF Retrib.Bas. Grupo-E		7.950,00
50	132	12006	Seguridade. PF retrib.básicas Trienios		71.535,00
50	135	12006	Prot.Civil. Retrib.básicas.Trienios		4.088,00
50	151	12006	Urbanismo. PF retrib.básicas Trienios		41.490,00
50	170	12006	A.X.Med. Ambente. PF Retrib.Bas. Trienios		15.726,00
50	231	12006	Asistencia Social. Retrib.Trienios		10.878,00
50	3321	12006	Bibliotecas. PF Trienios		8.839,00
50	3322	12006	Arquivos. PF Trienios		5.862,00
50	920	12006	Admón Xeral. Retrib. Trienios		60.914,00
50	9231	12006	Xestión do Padrón habtns. Trienios		2.074,00

Org Prog Eco			Descripcion	Totales	Detalle
50	931	12006	Política económica e fiscal. PF Trienios		39.393,00
50	934	12006	Xtión débeda e Tª. PF Trienios		20.866,00
50	929	12009	PF.Outras retribucións básicas		3.075,00
121			<b>RETRIB. COMPLEMENTARIAS</b>	<b>1.902.702,00</b>	
50	132	12100	Seguridade. PF retrib.compl. C.Destino		228.075,00
50	135	12100	Prot.Civil. PF retrib.compl. C.Destino		10.795,00
50	151	12100	Urbanismo. PF retrib.compl. C.Destino		94.667,00
50	170	12100	A.X.Med. Ambente. PF Retrib.compl. C.Destino		59.348,00
50	231	12100	Asistencia Social. Retrib. Complem. Destino		24.440,00
50	3321	12100	Bibliotecas. PF Complemento de destino		13.848,00

Org Prog Eco			Descripcion	Totales	Detalle
50	3322	12100	Arquivos. PF Complemento de destino		12.463,00
50	920	12100	Admón Xeral. Retrib. Complem. Destino		164.005,00
50	9231	12100	Xestión do Padrón habitnts. C.Dest.		10.145,00
50	9250	12100	Atención aos cidadáns. Complm.de Destino		5.073,00
50	931	12100	Política económica e fiscal. PF complem. destino		83.650,00
50	934	12100	Xtión débeda e Tª. PF complem. destino		50.990,00
50	132	12101	Seguridade. PF retrib.compl. C.Específico		425.433,00
50	135	12101	Prot.Civil. PF retrib.complm.C.Específico		13.728,00
50	151	12101	Urbanismo. PF retrib.compl. C.Específico		123.488,00
50	170	12101	A.X.Med. Ambiente. PF Retrib.compl. C.Específico		56.813,00

Org Prog Eco			Descripcion	Totales	Detalle
50	231	12101	Asistencia Social. Retrib. Complem. Especifico		23.740,00
50	3321	12101	Bibliotecas. PF Complemento especifico		14.757,00
50	3322	12101	Arquivos. PF Complemento especifico		11.183,00
50	920	12101	Admón Xeral. Retrib. Complem. Especifico		178.457,00
50	9231	12101	Xestión do Padrón habitnts. Comp.Espec.		7.831,00
50	9250	12101	Atención aos cidadáns. Complem. Especifico		5.432,00
50	929	12101	Retrib.complement.Personal Func..		142.000,00
50	931	12101	Política económica e fiscal. PF complem. especifico		88.636,00
50	934	12101	Xtión débeda e Tª. PF complem. especifico		53.705,00
124			<b>RETRIB. DE FUNC. EN PRÁCTICAS</b>	<b>6,00</b>	

Org Prog Eco			Descripcion	Totales	Detalle
50	132	12403	Seguridade e Orde Pública. Retr.func.prácticas C1		6,00
<b>13</b>			<b>PERSOAL LABORAL</b>	<b>3.000.526,00</b>	
<b>130</b>			<b>P.LABORAL FIXO</b>	<b>2.442.062,00</b>	
50	135	13000	Prot.Civil. Retribucións básicas persoal laboral		74.355,00
50	170	13000	A.X.Med. Ambiente. PLF Retrib.Básicas		344.218,00
50	171	13000	Parques e xardíns. PLF Retrib. Básicas		35.752,00
50	231	13000	Asistencia Social. Retrib. Básicas. Laborais.		79.632,00
50	2410	13000	Centro M.Form. PLF Retribuc.Básicas		96.170,00
50	320	13000	Ensino. AX Retrib. Básicas. Laborais.		219.410,00
50	330	13000	Cultura. A.Xeral. PL Retrib.Básicas		28.904,00

Org Prog Eco			Descripcion	Totales	Detalle
50	3321	13000	Bibliotecas. PLF Retribucións básicas		102.975,00
50	3371	13000	CIX. PLF Retib. Básicas		10.230,00
50	340	13000	Deportes. Admon xeral do dep. PL Retrib básicas		18.521,00
50	491	13000	Soc. da información: Radio M. Retribuc. básicas PLF		20.980,00
50	920	13000	Adm. Xeral. Retrib. Básicas. Laborais.		102.551,00
50	9250	13000	Atención aos cidadáns. PLF Retr. Básicas		29.700,00
50	934	13000	Xtión da débeda e Tª. Retribuc. básicas PLF		13.228,00
50	170	13001	A.X. Med. Ambiente. PL horas extraordinarias		10.000,00
50	231	13001	Asistencia Social. PL horas extraordinarias		6,00
50	920	13001	Adm. Xeral. PL Horas extraordinarias..		15.000,00

Org Prog Eco			Descripcion	Totales	Detalle
50	135	13002	Prot.Civil. Pers.Lab. Outras remuneracións		80.335,00
50	170	13002	A.X.Med. Ambente. PLF Outras remuneracións		353.687,00
50	171	13002	Parques e xardíns. PLF Outras remuneracións		36.550,00
50	231	13002	Asistencia Social. PL outras remuneracións		67.460,00
50	2410	13002	Centro M.Form. PLF Outras remuneracións		87.935,00
50	320	13002	Ensino. AX Laborais. Outras remuneracións		182.404,00
50	330	13002	Cultura. A.Xeral. PL Outras remuneracións		28.342,00
50	3321	13002	Bibliotecas. PLF Outras retribucións		113.032,00
50	3371	13002	CIX. PLF outras remuneracións		10.213,00
50	340	13002	Deportes.Admon xeral do dep.PL Outras retribucións		15.398,00

Org Prog Eco			Descripcion	Totales	Detalle
50	491	13002	Soc.da información: Radio M. Outras retrib PLF		20.132,00
50	920	13002	Adm. Xeral. PL outras remuneracións.		108.345,00
50	9250	13002	Atención aos cidadáns. Outras retribucións		25.390,00
50	929	13002	PLF Outras retribucións		100.000,00
50	934	13002	Xstión da débeda e Tª. Outras retribucións PLF		11.207,00
<b>131</b>			<b>P.LABORAL EVENTUAL</b>	<b>558.464,00</b>	
50	132	13100	Seguridade. P.Laboral Temporal		23.780,00
50	135	13100	Prot.Civil. Persoal Laboral Temporal -PLT		170.594,00
50	170	13100	A X.Medio Ambiente. Lab. Temporal		110.460,00
50	1720	13100	Protección e mellora do M.Amb. PLT		43.990,00

Org Prog Eco			Descripcion	Totales	Detalle
50	2410	13100	Centro M.Form. PLT lab temporal		45.385,00
50	320	13100	Ensino. AX PL temporal		28.831,00
50	330	13100	Cultura. A.Xeral. PL Laboral temporal		36.204,00
50	333	13100	Equipamentos Culturais e Museos. Persoal Laboral T		43.316,00
50	3341	13100	Normalización ling. PL lab.temporal		21.769,00
50	340	13100	Deportes.Admon xeral do dep.Laboral temporal		17.924,00
50	432	13100	Turismo. Laboral temp.		8.020,00
50	920	13100	Adm. Xeral. PL Laboral temporal		8.191,00
<b>14</b>			<b>OUTRO PERSOAL</b>	<b>12.060,00</b>	
<b>143</b>			<b>OUTRO PERSOAL</b>	<b>12.060,00</b>	

Org Prog Eco			Descripcion	Totales	Detalle
50	2410	14300	Centro M.Form. Outro Persoal		60,00
50	2411	14300	Prox. formativos. Outro persoal		12.000,00
<b>15</b>			<b>INCENTIVOS O RENDEMENTO</b>	<b>217.835,00</b>	
<b>150</b>			<b>PRODUCTIVIDADE</b>	<b>192.823,00</b>	
50	132	15000	Seguridade. Productiv. Funcionarios.		22.808,00
50	135	15000	Prot.Civil. Productividades funcionarios		1.080,00
50	151	15000	Urbanismo. Productividade		9.467,00
50	170	15000	A.X.Medio Ambiente. Productividade		8.855,00
50	231	15000	Asistencia Social. Productividade		2.444,00
50	3321	15000	Bibliotecas. PF Productividade		1.385,00

EP150

Org Prog Eco			Descripcion	Totales	Detalle
50	3322	15000	Arquivos. PF Productividade		1.247,00
50	920	15000	Adm. Xeral. Productividade		25.340,00
50	9231	15000	Xestión do Padrón habitnts. Productividade		1.015,00
50	9250	15000	Atención aos cidadáns. Productividade		510,00
50	929	15000	P.Funcionario. Productividades		100.000,00
50	931	15000	Política económica e fiscal. Productividade		13.572,00
50	934	15000	Xtión da débeda e Tesour. Productividade		5.100,00
<b>151</b>			<b>GRATIFICACIÓNS</b>	<b>25.012,00</b>	
50	340	15100	Deportes.Admon xeral do dep.Gratificaciós		6,00
50	920	15100	Adm. Xeral. Gratificaciós a funcionarios		25.000,00

Org Prog Eco			Descripcion	Totales	Detalle
50	931	15100	Polit.económica e fiscal. Gratificaciones		6,00
<b>16</b>			<b>CUOTAS, PREST.E GTS SOC. A C/EMPRESA</b>	<b>2.239.736,00</b>	
<b>160</b>			<b>CUOTAS SOCIAIS</b>	<b>2.133.426,00</b>	
50	132	16000	Seguridade. Seguridade Social		332.573,00
50	135	16000	Prot.Civil. Seguridade Social		127.020,00
50	151	16000	Urbanismo. Seguridade Social		111.880,00
50	170	16000	A.X.Medio Ambiente. Seguridade Social		355.945,00
50	171	16000	Parques e xardíns. Seguridade Social		24.902,00
50	1720	16000	Protección e mellora do M.Amb. S.Social		15.265,00
50	231	16000	Asistencia Social. Seguridade Social		70.455,00

Org Prog Eco			Descripcion	Totales	Detalle
50	2410	16000	Centro M.Form. Seg. Social		72.920,00
50	2411	16000	Prox. formativos. Seguridade Social		4.200,00
50	320	16000	Ensino. AX Seguridade Social		142.063,00
50	330	16000	Cultura. A.Xeral. Seguridade Social		30.525,00
50	3321	16000	Bibliotecas. Seguridade Social		84.316,00
50	3322	16000	Arquivos. Seguridade Social		14.868,00
50	333	16000	Equipamentos Culturais e Museos. Seg. Social		11.980,00
50	3341	16000	Normalización ling. Seguridade Social		7.454,00
50	3371	16000	CIX. Seguridade Social		6.317,00
50	340	16000	Deportes.Admon xeral do dep.Seguridade Social		16.857,00

Org Prog Eco			Descripcion	Totales	Detalle
50	432	16000	Turismo: Seguridade Social		2.575,00
50	491	16000	Soc.da información: Radio M. Seguridade Social		12.702,00
50	912	16000	Org. Gobierno. Seguridade Social		114.037,00
50	920	16000	Adm. Xeral. Seguridade Social		262.107,00
50	9231	16000	Xestión do Padrón habitnts. Seg.Social		10.730,00
50	9250	16000	Atención aos cidadáns. Seguridade Social		23.105,00
50	929	16000	Imp. e func. non clasificadas: Seg.social pga ext.		120.000,00
50	931	16000	Política económica e fiscal. Seguridade Social		94.590,00
50	934	16000	Xtión débeda e Tª. Seguridade Social		62.242,00
50	132	16009	Seguridade. Complemento I.T.		6,00

Org Prog Eco			Descripcion	Totales	Detalle
50	151	16009	Urbanismo. Complemento I.T.		6,00
50	170	16009	A.X.Medio Ambente. Complemento IT		6,00
50	231	16009	Asistencia Social. Complemento I.T.		6,00
50	2410	16009	Centro M.Form. Complemento I.T.		500,00
50	320	16009	Ensino. AX Complemento I.T.		6,00
50	3321	16009	Bibliotecas. Complemento IT		60,00
50	340	16009	Deportes.Admon xeral do dep. Complemento IT		6,00
50	912	16009	Org. Gobierno. Complemento I.T.		6,00
50	920	16009	Adm. Xeral. Complemento I.T.		1.190,00
50	931	16009	Política económica e fiscal. Complemento I.T.		6,00

Org Prog Eco			Descripcion	Totales	Detalle
<b>161</b>			<b>PRESTACIÓNS SOCIAIS</b>	<b>120,00</b>	
50	920	16104	Adm. Xeral. Indemniz. xub. antic. per.lab		60,00
50	920	16105	Adm. Xeral. Pens. a c/entidade		60,00
<b>162</b>			<b>GTS SOCIAIS DE FUNCIONARIOS E P.NON LAB.</b>	<b>106.190,00</b>	
10	920	16200	Adm. Xeral. Formación Continua		15.000,00
31	132	16200	Seguridade: Formación e instruc.de tiro		2.500,00
50	221	16204	Outras prest. a empregados: Acción soc. funcionrs		41.090,00
50	221	16214	Outras prest..a empregados: Acción soc.P laboral		47.600,00
<b>2</b>			<b>GASTOS EN BENS CORRENTES E SERVI</b>	<b>11.705.332,00</b>	
<b>20</b>			<b>ALUGUERES</b>	<b>71.243,00</b>	

Org Prog Eco			Descripcion	Totales	Detalle
<b>203</b>			<b>MAQUINARIA, INSTALACIÓNS E UTILLAXE</b>	<b>40.737,00</b>	
10	920	20300	Admin. Xeral: Arrendamentos maquin.,inst.,ferramenta		8.000,00
31	136	20300	SPEI Arrendamento maquin.instalac. e util..		500,00
61	170	20300	A.X.Med.Amb.Serv.Municip.Arrend.maq.inst.e ferram		30.000,00
80	3321	20300	Bibliotecas. Arrendmto maq.inst. e ferramntas		325,00
80	3340	20300	Prom. Cultura. Arrendmto maq.inst e ferra		900,00
81	2410	20300	Centro M.Form. Arrendmto maq. inst. e ferramts		6,00
81	2411	20300	Prox. formativos. Arrendamnto maq.inst. e ferramts		6,00
81	341	20300	Deportes.Prom e fom. Alug.maq.instalac.utilil.		1.000,00
<b>204</b>			<b>MATERIAL DE TRANSPORTE</b>	<b>28.506,00</b>	

Org Prog Eco			Descripcion	Totales	Detalle
31	135	20400	Prot.Civil. Arrendamento elemntos de transp		3.500,00
61	170	20400	A.X.Med.Amb.S.M. Aluguer elementos de transporte		10.000,00
62	170	20400	A.X .Med.ambte. Arrendmto elem.transp.		15.000,00
81	2410	20400	Centro M.Form. Arrendmto mat. Transporte		6,00
<b>208</b>			<b>** Cod = 208</b>	<b>2.000,00</b>	
82	3261	20800	Ensino. E.música Arrendamentos out.inmov.material		2.000,00
<b>21</b>			<b>REPARACIÓN, MANTEMENTO E CONSERVACIÓN</b>	<b>836.065,00</b>	
<b>210</b>			<b>INFRAESTRUCTURA E BENS NATURAIS</b>	<b>283.000,00</b>	
61	1531	21000	Serv.Municip. ANP Mant.rúas,camiños,przas		130.000,00
62	171	21001	Parques e Xardíns. Mantmto ZV e fontes		25.000,00

Org Prog Eco			Descripcion	Totales	Detalle
61	160	21002	Sumidoiros. Mantemento sumidoiros e pluviais		45.000,00
61	165	21004	Iluminación Pública. Mantenm. Iluminación		75.000,00
61	133	21005	Ordeac.do traf.e estacmto. Mantmto sinalización		5.000,00
61	133	21009	Ord. tráfico e estac. Danos sinistros e destrozos.		3.000,00
<b>212</b>			<b>EDIFICIOS E OUTRAS CONSTRUCCIÓN</b>	<b>244.591,00</b>	
60	4312	21200	Comercio: Mercado Mun. Rep.mantmnto e conserv.		60,00
61	170	21200	A.X.Med.Amb.S.Munic. Mantenim. base Servizos		8.000,00
61	3340	21200	Prom. Cultura. Mantmto Casas da.Cultura		35.000,00
62	1720	21200	Protec.e mellora do med.ambte. Mantmto ptos SOS		15.000,00
61	342	21201	Deportes.Instalac. Mantmto Pabillóns		20.000,00

Org Prog Eco			Descripcion	Totales	Detalle
61	342	21202	Deportes.Instalac. Mantmto campos deportivos		30.000,00
61	323	21205	Ensino.EPP.Mantnmto edif.centros educativos		100.000,00
61	920	21206	A.X.Med. Amb.Serv.Municip.Mant.centros pub.		35.000,00
10	920	21210	Admin. Xeral. Rep. Mant. y Cons. Edifi		1.525,00
81	2410	21210	Centro M.Form. Rep. conserv e mantmto edificios		6,00
<b>213</b>			<b>MAQUINARIA, INSTALACIÓNS E UTILLAXE</b>	<b>122.162,00</b>	
10	920	21300	Admin. Xeral. Mantemento. maq. inst. e ferram.		30.000,00
31	132	21300	Seguridade. Mantem. maq. instalac. ferramenta.		6.700,00
31	136	21300	SPEI mantmto maq. instal. e ferramnta		11.600,00
51	9251	21300	Xulgado de paz. Rep.cons.e mant.maq.inst.		1.000,00

Org Prog Eco			Descripcion	Totales	Detalle
52	491	21300	Soc.da información:Radio M. Reparac.maq.e instal		2.500,00
61	170	21300	A.X.Med.Amb.Serv.Municip.Mtto.maq. Inst. e utill.		25.000,00
61	3340	21300	SS. MM. Mant. maq. C.Cultura		2.000,00
61	920	21300	Admin. Xeral. Mantnmto maq.inst. ascensores .		7.000,00
62	163	21300	Limpeza viaria. Mantto conserv.maquin.e utill		6.000,00
62	170	21300	A.X. Med.ambte. Mant.Maquin. Inst. e utill		15.000,00
80	3321	21300	Bibliotecas. Mantnmto maquin.inst.e ferrmntas		3.200,00
80	3340	21300	Prom. Cultura. Mantnmto maq.instal.ferram		1.650,00
81	2410	21300	Centro M.Form. Rep. cons e mant maq, inst. e ferra		6,00
81	2411	21300	Prox. formativos. Mantto.maq.inst. e ferrmts		6,00

Org Prog Eco			Descripcion	Totales	Detalle
81	342	21300	Deportes.Instalac.dep. Mantnmto maquin.inst.util.		10.000,00
82	3371	21300	CIX. Reparacións e mantemento de Maquinaria		500,00
<b>214</b>			<b>MATERIAL DE TRANSPORTE</b>	<b>96.612,00</b>	
10	920	21400	Admin. Xeral. Mant. elem. Transporte		1.500,00
31	132	21400	Seguridade. Mantem. Vehículos		16.000,00
31	135	21400	Prot.Civil. Mantnmto material de transporte		7.000,00
31	136	21400	SPEI Mantnmto elem.transporte		12.100,00
61	170	21400	A.X.Med.Amb.S.Munic. Mantem. mat. Transporte		60.000,00
81	2410	21400	Centro M.Form. Mantmto material transporte		6,00
81	341	21400	Deportes.Prom e fom.Mantnmto material transporte		6,00

Org Prog Eco			Descripcion	Totales	Detalle
<b>215</b>			<b>MOBILIARIO E ENSERES</b>	<b>13.200,00</b>	
10	920	21500	Admin. Xeral. Mant. mobiliario e enseres		6.200,00
61	920	21500	A.X.Med.Amb.Servizos Municip. Mtto. mob. e enseres		3.000,00
70	231	21500	Asistencia Social. Rep.mto e conserv.mobiliario		1.000,00
80	3321	21500	Bibliotecas. Mantnmto mobiliario e aparellos		3.000,00
<b>216</b>			<b>EQUIPAMENTO PROCESOS INFORMACIÓN</b>	<b>42.000,00</b>	
33	920	21600	Admin. Xeral. Mant. equipos informáticos		7.000,00
61	491	21600	Soc.da información. Mantmto paneis informativos		35.000,00
<b>219</b>			<b>OUTRO INMOB.MATERIAL</b>	<b>34.500,00</b>	
61	170	21900	A.X.Med.Amb.Servizos Municip. Rep.destrozos vandal		15.000,00

Org Prog Eco			Descripcion	Totales	Detalle
62	1720	21900	Protec.e mell.med.ambte. Mant.Mob.urbano		18.000,00
81	341	21900	Deportes.Prom e fom.Mant.outro inmov.mat.		1.500,00
<b>22</b>			<b>MATERIAL, SUBMINISTROS E OUTROS</b>	<b>10.690.079,00</b>	
<b>220</b>			<b>MATERIAL OFICINA</b>	<b>205.145,00</b>	
10	920	22000	Admin. Xeral. Mat. oficina ordinario non invent.		42.000,00
10	934	22000	Xestión da débeda e Tesour. Material de oficina		2.500,00
20	931	22000	Política económica e fisc. Mat. oficina non invent		1.870,00
20	934	22000	Xestión da débeda e Tesour. Gts ord.mat.oficina		4.925,00
31	136	22000	SPEI Material oficina non inventariable		500,00
51	9251	22000	Xulgado de paz. Mat.oficina non inventariable		575,00

Presupuesto Trabajo :

PPTO 2018 ORZAMENTO XERAL 2018

Página : 29

Escenario Ingresos : 1

Org Prog Eco			Descripcion	Totales	Detalle
70	231	22000	Asistencia Social. Mat.oficina non inventariable		60,00
80	3321	22000	Bibliotecas. Mat.oficina informat e suscripc		12.000,00
81	2410	22000	Centro M.Form. Material ofic.ordin non inventariab		400,00
10	920	22001	Admin. Xeral. Prensa, rev, libros...		45.000,00
20	931	22001	Política económica e fiscal. Prensa, rev. libros		1.300,00
20	934	22001	Xestión da débeda e Tesour. Suscripc. Publicacións		630,00
31	132	22001	Seguridade. Prensa, Revistas libros		500,00
31	136	22001	SPEI Prensa, revistas, libros		250,00
40	151	22001	Urbanismo. Prensa, Revistas libros		1.500,00
52	491	22001	Soc.da información: Radio M. Prensa e out.publicac		650,00

EP150

Fecha: 15/11/2017 13:09:02

Org Prog Eco			Descripcion	Totales	Detalle
52	920	22001	Admin. Xeral. Prensa, rev. Libros		50.000,00
70	231	22001	Asistencia Social. Prensa, revistas, libros...		3.500,00
71	493	22001	Consumo. Prensa, rev, libros...		60,00
81	341	22001	Deportes.Prom e fom.Material de oficina		425,00
82	3371	22001	CIX. Mat. Ofic. Subscrições		500,00
10	920	22002	Admin. Xeral. Mat. informát. non invent.		33.000,00
33	920	22002	Admin. Xeral. Mat. informático non inventariable		3.000,00
221			<b>SUBMINISTROS</b>	<b>2.883.448,00</b>	
60	160	22100	Sumidoiros. Enerxía eléctrica bombeos		389.000,00
60	161	22100	Abastec.e distrib.de auga. Enerxía eléctrica		47.000,00

Org Prog Eco			Descripcion	Totales	Detalle
60	165	22100	A.X.Med.Amb. Servizos municip. Enerxía electrica		545.000,00
60	2410	22100	Centro M.Formación. Enerxía eléctrica		7.700,00
60	323	22100	Ensino. EPP. Enerxía eléctrica		91.000,00
60	3262	22100	Ensino. Escola de Danza. Enerxía electrica		13.000,00
60	3321	22100	Bibliotecas. Enerxía eléctrica		14.500,00
60	3322	22100	Arquivos. Enerxía eléctrica		1.500,00
60	333	22100	Cultura. Enerxía eléctrica		71.000,00
60	342	22100	Deportes.Instalac.deportivas Enerxía electrica		40.000,00
60	4312	22100	Comercio. Mercado. Enerxía eléctrica		1.500,00
60	920	22100	Admin. Xeral. Enerxía eléctrica		100.000,00

Org Prog Eco			Descripcion	Totales	Detalle
60	9251	22100	Xulgado de Paz. Enerxía eléctrica		1.000,00
61	161	22101	Abast e distr auga: Sumin. auga Emalcsa		1.233.000,00
60	2410	22102	Centro M.Formación. Subministro gas		7.500,00
60	323	22102	Ensino. Escolas infantís. Subministro de gas		29.500,00
60	3262	22102	Ensino.Escuela de Danza. Sum.Gas		800,00
60	3321	22102	Bibliotecas. Subministro de gas		7.100,00
60	333	22102	Cultura.equiptos culturais.Submnistro gas		6.400,00
60	342	22102	Deportes. Subministro gas		7.900,00
60	920	22102	Adm.Xeral. Subministro gas		5.400,00
10	912	22103	Org..Goberno. Combustibles e carburantes		3.500,00

Org Prog Eco			Descripcion	Totales	Detalle
31	132	22103	Seguridade. Subministración combustibles		22.000,00
31	135	22103	Prot.Civil. Subministro combustibles		4.000,00
31	136	22103	SPEI Subministro combustibles e carburantes		7.000,00
40	151	22103	Urbanismo. Combustibles e carburantes		600,00
61	170	22103	A.X.Med.Amb.Servizos Municip. Combustibles e carb.		50.000,00
61	3321	22103	Bibliotecas.Combustibles e carburantes		2.000,00
61	920	22103	Admin. Xeral. Combustibles		6.000,00
81	2410	22103	Centro M.Form. Combustib e carburantes		510,00
81	341	22103	Deportes.Prom e fom.Suministros.Combustible		60,00
10	920	22104	Admin. Xeral. Vestiario		900,00

Org Prog Eco			Descripcion	Totales	Detalle
31	132	22104	Seguridade. Subministración vestiario		17.000,00
31	135	22104	Prot.Civil. Subministro vestiario		5.000,00
31	136	22104	SPEI Subministro vestiario		10.000,00
61	170	22104	A.X.Med.Amb.Servizos Municip. Vestiario		20.000,00
81	2410	22104	Centro M.Form. Vestiario		6,00
82	3261	22104	Ensino. E.música Vestiario		4.000,00
70	231	22105	Asistencia Social. Produtos alimenticios		73.500,00
31	135	22106	Prot.Civil. Productos farmacéuticos		3.000,00
70	231	22106	Asistencia Social. Productos farmacéuticos		4.500,00
61	170	22110	A.X.Med.Amb.S.Municipais. Prod. limpeza e aseo		20.000,00

Org Prog Eco			Descripcion	Totales	Detalle
81	2410	22110	Centro M.Form. Prodto limpeza e aseo		6,00
62	170	22113	A.X. Med.Ambte. Manutención de animais		4.000,00
10	920	22199	Admin. Xeral. Outras subministracións		600,00
31	132	22199	Seguridade. Outras subministracións: munición		800,00
31	136	22199	SPEI Outras subministracións		4.600,00
81	2410	22199	Centro M.Form. Outros subministros		6,00
81	2411	22199	Prox. formativos. Subministracións		60,00
<b>222</b>			<b>COMUNICACIÓNS</b>	<b>224.540,00</b>	
33	132	22200	Seguridade: Comunicacións telefónicas		4.300,00
33	135	22200	Prot.Civil. Comunicacións		5.500,00

Org Prog Eco			Descripcion	Totales	Detalle
33	231	22200	Asistencia Social. Comunicacions Telefónicas		400,00
33	2410	22200	Centro M.Form. Comunicaci3ns telef3nicas		1.300,00
33	491	22200	Soc.da informaci3n: Radio M. Comunicac. telef.		2.200,00
33	912	22200	3rg. Gobierno: Comunicaci3ns telef3nicas		3.000,00
33	920	22200	Admin. Xeral. Comunicacions telef3nicas		37.500,00
33	9251	22200	Xulgado de paz. Comunicacions Telef3nicas		800,00
10	920	22201	Admin. Xeral. Comunicaci3ns postais.		80.000,00
10	934	22201	Xesti3n da d3beda e Tesour. Comunicac.postais		70.000,00
51	9251	22201	Xulgado de paz. Comunicaci3ns postais		6.400,00
33	491	22203	Soc.da informaci3n. Comunicaciones inform3ticas		6.500,00

Org Prog Eco			Descripcion	Totales	Detalle
33	3321	22299	Bibliotecas. Comunicaciones		6.640,00
<b>223</b>			<b>TRANSPORTES</b>	<b>23.956,00</b>	
70	231	22300	Asistencia Social. Transportes.		23.950,00
81	341	22300	Deportes.Prom e fom.Transportes		6,00
<b>224</b>			<b>PRIMAS DE SEGUROS</b>	<b>118.506,00</b>	
30	132	22400	Seguridade. Primas de seguros		7.000,00
30	135	22400	Prot.Civil. Primas de seguros		7.000,00
30	170	22400	A.X.Med. Amb.Serv. Municip. Primas de seguros		18.000,00
30	231	22400	Asistencia Social. Primas de seguros		5.100,00
30	912	22400	Org. Gobierno:Primas de Seguros		10.000,00

Org Prog Eco			Descripcion	Totales	Detalle
30	920	22400	Admin. Xeral. Primas de seguros		65.500,00
70	231	22400	Asistencia Social. Primas de seguros		5.400,00
81	2410	22400	Centro M.Form. Primas de seguros		6,00
81	341	22400	Deportes.Prom e fom.Primas de seguros		500,00
<b>225</b>			<b>TRIBUTOS</b>	<b>7.400,00</b>	
10	920	22500	Adm. Xeral. Tributos do Estado		6.000,00
10	920	22501	Adm. Xeral. Tributos das CCAA		600,00
31	132	22501	Seguridade. Tributos Autonómicos		800,00
<b>226</b>			<b>GASTOS DIVERSOS</b>	<b>1.102.646,00</b>	
10	912	22601	Organos de Gobierno: Atencións protocolarias		3.000,00

Org Prog Eco			Descripcion	Totales	Detalle
10	920	22601	Admin. Xeral. Atenc. Protocolarias		4.000,00
10	920	22602	Admin. Xeral. Publicidade e propaganda		60.000,00
20	934	22602	Xestión da débeda e Tesour. Gts div.public.		1.200,00
40	151	22602	Urbanismo. Publicidade e propaganda		1.400,00
52	920	22602	Comunicación. Publicidade e propaganda		30.000,00
70	231	22602	Asistencia Social. Publicidade e propaganda		7.150,00
81	4311	22602	Comercio: Feiras. Gts diversos prom.pub.		2.000,00
81	432	22602	Turismo: Gastos diversos promoc e publicidade		26.500,00
10	920	22604	Admin. Xeral. Gastos xurídicos		70.000,00
40	151	22604	Urbanismo. Gastos Xurídicos		15.000,00

Org Prog Eco			Descripcion	Totales	Detalle
10	920	22606	Admin. Xeral. Reunións e conferencias		2.000,00
10	920	22608	Admin. Xeral. Festexos populares		6.100,00
10	3340	22609	Prom. Cultura. Gts diversos act.cult.		7.000,00
10	3370	22609	Ocio e tempo libre. Gts diversos OCIOLEIROS		86.000,00
61	338	22609	Festas populares.Gts diversos en activ.cult e dep.		11.000,00
82	3261	22609	Ensino. E.música. Actividades culturais		15.000,00
82	3262	22609	Ensino. Escola de danza. Activ. Culturais		5.000,00
82	3263	22609	Ensino. E.de teatro. Gts div.Actividades culturais		2.000,00
81	4311	22610	Comercio: Feiras. Gastos diversos Feira da mel.		14.000,00
10	912	22699	Org. Gobierno: Gastos Diversos		2.500,00

Org Prog Eco			Descripcion	Totales	Detalle
10	920	22699	Admón Xeral. Outros gastos diversos		47.000,00
31	132	22699	Seguridade: Outros gts esp.de funcionamento		1.500,00
33	920	22699	Admón Xeral. Outros gastos diversos		3.000,00
50	221	22699	Outras prest. a empregados: PRL e VS		14.000,00
52	491	22699	Soc.da información: Radio M. Gts diversos de func		3.000,00
70	231	22699	Asistencia Social. Outros gtos. esp. funcionam.		37.750,00
71	493	22699	Consumo. Actividades varias.		40,00
80	3321	22699	Bibliotecas. Programas de actividades en bibliotcs		58.000,00
80	333	22699	Cultura. Museos.Outros gastos diversos		36.000,00
80	3340	22699	Prom. Cultura. Programas de actividades		150.000,00

Org Prog Eco			Descripcion	Totales	Detalle
80	3341	22699	Normalización ling. Outros gastos diverso		15.360,00
81	2410	22699	Centro M.Form. Gastos diversos		18.000,00
81	2411	22699	Prox. formativos. Gastos diversos		15.400,00
81	341	22699	Deportes.Prom e fom.Program activ deportivas		74.966,00
81	432	22699	Turismo. Outros gts diversos. Música na rúa		15.500,00
82	3260	22699	Ensino. Serv.complem. Programas educativos		119.655,00
82	3261	22699	Ensino. E.música. Outros gastos diversos		1.000,00
82	3262	22699	Ensino. Escola de danza. Outros Gastos		18.000,00
82	3263	22699	Ensino. E.de teatro. Outros gastos diversos		5.775,00
82	3371	22699	CIX. Programas de activ. Xuvenís		97.850,00

Org Prog Eco			Descripcion	Totales	Detalle
227			<b>TRABALLOS REALIZADOS POR OUTRAS EMPRESAS</b>	<b>6.124.438,00</b>	
10	912	22700	Org. Gobierno: Trab. realiz. por out. empresas		60,00
62	1720	22700	Protec.e mell.med.ambte. Desbroce e limp.Zvparques		235.000,00
10	920	22706	Admin. Xeral. Estudos e traballos técnicos		90.000,00
10	933	22706	Xestión do patrimonio. Estud. e trab.técnicos		60.000,00
41	151	22706	Urbanismo. Planeamento Estudos e trab técnicos.		3.000,00
60	170	22706	A.X.Med.Amb.Servizos Municip. Estudos e trab. Tcos		5.000,00
71	493	22706	Consumo. Estudos e traballos técnicos		1.000,00
33	491	22707	Soc.da información. Trab.serv e asist.técnicas		154.000,00
20	934	22708	Xestión da débeda e Tesour.Servizos de recadación		11.950,00

Org Prog Eco			Descripcion	Totales	Detalle
10	3340	22709	Prom. Cultura.Trab.realiz.por o.empresas.Act.cult.		7.000,00
61	170	22711	A.X.Med.Amb.Serv.Municip. Mtto.maq.e inst.extintor		40.000,00
80	3340	22790	Prom.Cultura. CPS Xestión Auditorios		20.000,00
82	3260	22790	Ensino. Serv.complem. CPS Xestion Auditorios		35.000,00
82	3371	22790	CIX. Cont.Prest.Serv. Xestión Auditorios		8.000,00
61	133	22798	Ordeac.do tráfico e estacionamento: Mant.semáforos		17.000,00
61	161	22798	Abast e distr.auga. Contratos.pr.serv.xest auga		545.000,00
10	920	22799	Admin. Xeral. Outros ctos. prest. servicio		75.000,00
31	132	22799	Seguridade. Ctos. prestación de servicios		30.000,00
31	133	22799	Ordeac.do tráfico e estacionamento: Contrat.grúa e deposit.		125.700,00

Org Prog Eco			Descripcion	Totales	Detalle
51	9250	22799	Atención aos cidadáns. Contrato prest.serv. SIV		60.600,00
52	491	22799	Soc.da información: Radio M. Trab.realiz.por out e		3.000,00
52	920	22799	Comunicacion. Outros traballos realizados por emp.		6.000,00
61	160	22799	Sumidoiros.Outros contratos prestac.servizos		190.000,00
61	311	22799	Sanidade. Out.contrat.ps.Contened.hixienics		4.000,00
61	920	22799	A.X.Serv. Municip.Outros ctos. prest.serv.		60.000,00
62	163	22799	Limpeza viaria. Trab.realiz.por out.empresas		750.000,00
62	171	22799	Parques e Xardíns. Trab. realiz.por out. Empresas.		850.000,00
62	1720	22799	Protec.e mell.med.ambte. Limpeza praias		165.000,00
70	231	22799	Asistencia Social. Outros contratos prest.servizo.		1.390.300,00

Org Prog Eco			Descripcion	Totales	Detalle
72	311	22799	Sanidade. Outros ctos. Prest. serv.		12.000,00
80	3321	22799	Bibliotecas. Contratos prestacn.servizos		24.500,00
80	3340	22799	Prom. Cultura. Contratos prestac.servizos		50.000,00
80	3341	22799	Normalización ling. Trab.realiz pr outr e		14.850,00
81	2410	22799	Centro M.Form. Contratos prestación servizos		7.200,00
81	341	22799	Deportes.Prom e fom.Contrat prestac servizos		310.668,00
82	3260	22799	Ensino. Serv.complem. Contrat. Servizos		162.095,00
82	3261	22799	Ensino. E.música. Trab realiz por outr empresas		309.700,00
82	3262	22799	Ensino. Escola de danza. Trab.realiz por outr empr		137.720,00
82	3263	22799	Ensino E.de teatro. Trab.realiz. por out.empresas		54.340,00

Org Prog Eco			Descripcion	Totales	Detalle
82	3371	22799	CIX. Contrat. prest. Servizos		99.755,00
<b>23</b>			<b>INDEMNIZACIÓNS POR RAZÓN DO SERVIZO</b>	<b>107.945,00</b>	
			<b>DIETAS</b>	<b>67.175,00</b>	
230					
50	912	23000	Org. Goberno. Axudas de custo de cargos electos		6.000,00
50	912	23002	Org. Goberno. Plenos e comisions		55.000,00
50	920	23020	Admin. Xeral. Axudas de custo do persoal		5.000,00
80	330	23020	Cultura. A.Xeral. Dietas do persoal n.d.		100,00
80	3321	23020	Bibliotecas. Dietas persoal n.d.		325,00
81	2410	23020	Centro M.Form. Axudas de custo do persoal		600,00
81	340	23020	Deportes.Admon xeral do dep. Dietas de persoal n.d		100,00

Org Prog Eco			Descripcion	Totales	Detalle
82	3371	23020	CIX. Axudas custo persoal		50,00
<b>231</b>			<b>LOCOMOCIÓN</b>	<b>22.710,00</b>	
50	135	23120	Prot.Civil. Locomoción persoal n.d.		300,00
50	170	23120	A.X.Med. Amb.Serv. Municip. Desprazamentos		60,00
50	231	23120	Asistencia Social. Indem.razón servizo. Locomoción		1.000,00
50	912	23120	Org. Gobierno. Locomoción		5.000,00
50	920	23120	Admin. Xeral. Locomoción		12.500,00
80	330	23120	Cultura. A.Xeral. Locomoción do persoal n.d.		1.100,00
80	3321	23120	Bibliotecas. Locomoción persoal n.d.		950,00
81	2410	23120	Centro M.Form. Locomoción		150,00

Org Prog Eco			Descripcion	Totales	Detalle
81	340	23120	Deportes.Admon xeral do dep. Locomoción pers n.d.		1.200,00
82	320	23120	Ensino. A.X. Locomoción persoal n.d.		400,00
82	3371	23120	CIX. Locomoción		50,00
<b>233</b>			<b>OUTRAS INDEMNIZACIÓNS</b>	<b>18.060,00</b>	
50	920	23301	Admin. Xeral. Asistencia a tribunais		1.900,00
31	135	23302	Prot.Civil. Outras indemnizacións		15.360,00
50	920	23302	Admin. Xeral. Outras Indemnizacións		300,00
70	231	23302	Acción Social. Outras indemnizacións		500,00
<b>3</b>			<b>GASTOS FINANCEIROS</b>	<b>85.000,00</b>	
<b>35</b>			<b>XUROS DE DEMORA E OUTROS GTS FINANC.</b>	<b>85.000,00</b>	

Org Prog Eco	Descripcion	Totales	Detalle
<b>352</b>	<b>XUROS DE DEMORA</b>	<b>80.000,00</b>	
20 931 35200	Política económica e fiscal. Xuros de demora		80.000,00
<b>359</b>	<b>OUTROS GASTOS FINANCEIROS</b>	<b>5.000,00</b>	
20 931 35900	Política económica e fiscal. Outros gtos. Fin.		5.000,00
<b>4</b>	<b>TRASFERENCIAS CORRENTES</b>	<b>968.311,00</b>	
<b>42</b>	<b>TARNSF CTES Á ADMON DO ESTADO</b>	<b>1.000,00</b>	
<b>423</b>	<b>OUTROS ORGANISMOS PUBLICOS</b>	<b>1.000,00</b>	
82 3260 42390	Ensino Serv.complem. Transf. Cte UNED		1.000,00
<b>45</b>	<b>A COMUNIDADES AUTÓNOMAS</b>	<b>200.000,00</b>	
<b>450</b>	<b>A ADMINISTRACIÓN XERAL DA CC.AA.</b>	<b>200.000,00</b>	

Org Prog Eco			Descripcion	Totales	Detalle
30	4412	45000	Transporte público: Promoción e mtmto . CCAA		200.000,00
<b>46</b>			<b>A ENTIDADES LOCAIS</b>	<b>123.920,00</b>	
<b>463</b>			<b>A MANCOMUNIDADES</b>	<b>2.500,00</b>	
10	922	46300	Coord. e organizac. instituc. Transf. ctes. Mancom		2.500,00
<b>466</b>			<b>A OUTRAS ENTIDADES QUE AGRUPEN MUNICIPIOS</b>	<b>121.420,00</b>	
10	922	46600	Coord. e organ. instituc. Transf. ctes. agrup mun		6.800,00
60	463	46600	Investig.cientif.tca e aplic:Tr..ctes PRODER		60,00
70	231	46600	Asist.Social.Transf. ctes. a entid. agr. munic.		81.500,00
72	311	46600	Sanidade. Transf. Ent.agrup.munic.		33.000,00
81	432	46600	Turismo.Tranf.cte. Prox.Turistico do Consorcio		60,00

Org Prog Eco	Descripcion	Totales	Detalle
<b>47</b>	<b>A EMPRESAS PRIVADAS</b>	<b>6.700,00</b>	
<b>479</b>	<b>OUTRAS SUBVENCIONS A EMPRESAS PRIVADAS</b>	<b>6.700,00</b>	
80	3340 47900 Prom. Cultura. Convenios Alfaroieiros		6.700,00
<b>48</b>	<b>A FAMILIAS E INSTITUCIONS SEN FINS DE LUCR</b>	<b>636.691,00</b>	
<b>480</b>	<b>ATENCIONS BENEFICAS E ASISTENCIAIS</b>	<b>194.000,00</b>	
70	231 48000 Asistencia Social. Atenc. Benéficas		115.000,00
70	231 48001 Asistencia Social. Premios		4.000,00
70	231 48002 Asistencia Social. Bolsas escolares		15.000,00
70	231 48003 Asist. Social. Comedores escolares		60.000,00
<b>481</b>	<b>PREMIOS,BECAS, PENS.ESTUDOS E INVESTIG.</b>	<b>16.556,00</b>	

Org Prog Eco			Descripcion	Totales	Detalle
80	3341	48100	Normalización ling. Transf.ctes		510,00
81	2410	48100	Centro M.Form. Premios,bolsas e pensións estudos		6,00
81	2411	48100	Prox. formativos. Premios,bolsas e pensións		7.140,00
81	341	48100	Deportes.Prom e fom.Premios bolsas e outros		8.900,00
<b>489</b>			<b>OTRAS TRANSFERENCIAS</b>	<b>426.135,00</b>	
51	929	48900	Funcións non clasificadas: Fondo Munic.de Coop.		65.000,00
80	3340	48900	Cultura. Prom.Cult.Outras transf.a entidades		48.000,00
80	338	48900	Cultura. Festas populares. Transf.ctes a entidds		3.000,00
82	3260	48900	Ensino.Serv.complem. Transf. comed. escol.		35.100,00
20	912	48901	Org. Gobierno. Subv.Func.Grupos Políticos		33.475,00

Org Prog Eco			Descripcion	Totales	Detalle
80	3340	48901	Prom. Cultura. Premio "Blanco Amor"		360,00
81	341	48901	Deportes.Prom e form. Out.transf a entid s/f lucro		12.400,00
81	341	48902	Deportes.Prom e fom. Axudas a deportistas		6.000,00
81	341	48903	Deportes Prom.e fom. Transf.Ent.Deportivas		87.800,00
82	3260	48905	Ensino.Serv.complem. Transf.cte APAS colexios		135.000,00
<b>5</b>			<b>FONDO DE CONTINXENCIA E OUTROS IM</b>	<b>50.000,00</b>	
<b>50</b>			<b>DOTACIÓN AO FONDO DE CONTINXENCIA DE EX</b>	<b>50.000,00</b>	
<b>500</b>			<b>FONDO DE CONTINXENCIA (ART 31 LO 2/2012 DE EOSF)</b>	<b>50.000,00</b>	
10	929	50000	Imp. e func. non clasificadas: Fondo Continxencia		50.000,00
<b>6</b>			<b>INVESTIMENTOS REAIS</b>	<b>5.613.160,00</b>	

Org Prog Eco	Descripcion	Totales	Detalle
<b>60</b>	<b>INVESTIMENT NOVO EN INFRAESTRUCT. E BENS</b>	<b>1.772.200,00</b>	
<b>600</b>	<b>INVESTIMENTO EN TERREOS</b>	<b>684.200,00</b>	
41 151 60000	Urbanismo. Planeamento. Inv. Nova inf.BUX Terreos		684.200,00
<b>609</b>	<b>OUTROS INVEST..NOVOS EN INFRAESTRUCT.E B.U.X.</b>	<b>1.088.000,00</b>	
41 151 60900	Urbanismo. Planeamento Inv.Nov:Inf.e BUX.		478.000,00
60 171 60900	Pzas.Parques e Paseos: Inv.Nova inf.BUX		530.000,00
61 165 60900	Iluminación Pública .Out.Inv.nova infraest. e BUX		50.000,00
62 171 60900	Parques e Xardíns. Inv.Nova infraest.e BUX		30.000,00
<b>61</b>	<b>INVESTIMENTOS REPOSICIÓN EN INFRAEST. E B</b>	<b>2.334.860,00</b>	
<b>619</b>	<b>OUTROS INVEST.REPOS.EN INFRAESTRUCT. E B.U.X.</b>	<b>2.334.860,00</b>	

Org Prog Eco			Descripcion	Totales	Detalle
60	134	61900	OOPP Mobilidade urbana. Inv.Nova infraest. e BUX		80.000,00
60	1531	61900	OOPP. Acc.Nuc.Pob.Inv.Rep.inf.BUX		680.000,00
60	1532	61900	OOPP Vías públicas. PVP.Inv.Rep.infr. e BUX		549.000,00
60	161	61900	OOPP Abast e distr. auga. Inv Rep. Infr e bux		487.860,00
60	165	61900	OOPP Alum. Púb. Inv. reposic infraestr. e BUX		100.000,00
60	171	61900	Parq. e xardíns. Inv. rep. infr. e BUX		150.000,00
61	133	61900	Ordeación do trafico e estacnmto.Inv.rep.inf.e BUX		23.000,00
61	1532	61900	Serv.Munic. Pav VP. Inv.repos.infraest.e BUX		40.000,00
61	160	61900	Sumidoiros. Inv.reposición infraest. e BUX		25.000,00
61	161	61900	Abast.e distrib auga.Inv.rep.infr e BUX		120.000,00

Org Prog Eco			Descripcion	Totales	Detalle
61	920	61900	A.X.Med.Amb.Servizos Municip.Inv.Repos.Infra.e BUX		20.000,00
62	171	61900	Parques e Xardíns. Inv.Reposic.infraest.e BUX		60.000,00
<b>62</b>			<b>INVEST. NOVO ASOC. O FUNC. OPERAT.DOS SE</b>	<b>780.100,00</b>	
<b>622</b>			<b>EDIFICIOS E OUTRAS CONSTRUCCIÓN</b>	<b>350.000,00</b>	
60	342	62200	Educac.fisic. e dep. Edif e outras construcc		325.000,00
81	2411	62200	Prox. formativos. Inv.nova edif. e out construc.		25.000,00
<b>623</b>			<b>MAQUINARIA, INSTALACIÓNS E UTILLAXE</b>	<b>138.100,00</b>	
10	920	62300	Adm. Xeral. Inv.Nova Maquin.Instalac.e ferram.		24.000,00
31	132	62300	Seguridade. Inv. Nova Maq, Instal. e ferramenta		19.100,00
31	135	62300	Prot.Civil. Inv.Nova Maq.Inst.e ferr.		15.000,00

Org Prog Eco			Descripcion	Totales	Detalle
31	136	62300	SPEI Inv.nova maquin.inst.e ferramnta		32.000,00
61	170	62300	A.X.Med.Amb.Serv.Municip.Inv.nova maq.inst e ferra		9.500,00
62	171	62300	Parques e Xardíns. Inv.Nova Maquin.inst. e utill.		15.000,00
81	2410	62300	Centro M.Form. Inv.nova maq.inst. e ferrmts		3.000,00
81	342	62300	Educación física e dep. Inv nova. Inst.Maq. e ut.		12.000,00
82	3261	62300	Ensino. E música. Instrumentos musicais		4.500,00
82	3262	62300	Ensino. Escola de danza. Inv.nova utilaxes		2.000,00
82	3263	62300	Ensino E.de teatro.Inv.nova utilaxes		2.000,00
<b>624</b>			<b>MATERIAL DE TRANSPORTE</b>	<b>154.000,00</b>	
61	170	62400	A.X.Med.Amb.S.Municip: Inv.Nova. Elem.transporte		154.000,00

Org Prog Eco			Descripcion	Totales	Detalle
<b>625</b>			<b>MOBILIARIO E ENSERES</b>	<b>18.000,00</b>	
10	920	62501	Admón. Xeral. Inv.nova mobiliario i enseres		18.000,00
<b>626</b>			<b>EQUIPOS PARA PROCESOS DE INFORMACIÓN</b>	<b>90.000,00</b>	
33	492	62600	Xestión do coñecemento. Inv.nova equipos inf.		90.000,00
<b>628</b>			<b>MATERIAL BIBLIOGRAFICO</b>	<b>30.000,00</b>	
80	3321	62800	Bibliotecas. Inv.Nova material bibliográfico		30.000,00
<b>63</b>			<b>INVEST. REPOSICIÓN ASOC. O FUNCIÓN. OP. SE</b>	<b>526.000,00</b>	
<b>632</b>			<b>EDIFICIOS E OUTRAS CONSTRUCCIÓN</b>	<b>441.000,00</b>	
60	933	63200	OOPP. Xtión Patr. Inv.Rep. Edif. e O.Constr.		366.000,00
61	323	63200	Ensino.EPP.Inv.Repos.edificios e out.construc.		20.000,00

Org Prog Eco			Descripcion	Totales	Detalle
61	3371	63200	Instal.de ocup.tpo libr. Inv.rep.edif e out const		25.000,00
61	342	63200	Serv.Mun.E.física e dep. Inv.rep.edif e out constr		15.000,00
61	920	63200	A.X.Med.Amb.Serv.Municip.Inv.Rep.Edif e out constr		15.000,00
<b>633</b>			<b>MAQUINARIA, INSTALACIÓNS E UTILLAXE</b>	<b>55.000,00</b>	
61	170	63300	A.X.Med.Amb.Serv.Municip.Inv.Rep.Maq.Inst e ferram		35.000,00
80	3340	63300	Cultura. Promo.cultural. Inv.repos.maqin.inst.		10.000,00
81	432	63300	Turismo. Inv.Rep. Maquin. e Instal..tcas		10.000,00
<b>634</b>			<b>MATERIAL DE TRANSPORTE</b>	<b>30.000,00</b>	
61	170	63400	A.X.Med.Amb.S.Munic: Inv.Reposic. Elem.transporte		30.000,00
<b>64</b>			<b>GASTOS EN INVEST.DE CARÁCTER INMATERIAL</b>	<b>200.000,00</b>	

Org Prog Eco	Descripcion	Totales	Detalle
641	<b>GASTOS EN APLICACIONES INFORMÁTICAS</b>	<b>200.000,00</b>	
33 492 64100	Xestión do coñecemento. Aplicacions informaticas.		200.000,00
<b>8</b>	<b>ACTIVOS FINANCIEROS</b>	<b>36.000,00</b>	
<b>83</b>	<b>CONCESIÓN PRESTAMOS FORA DO SECTOR PU</b>	<b>36.000,00</b>	
<b>830</b>	<b>PRÉSTAMOS A C/ P - DESEÑO POR SECTORES</b>	<b>36.000,00</b>	
50 221 83000	Outras prestac.a empreg.:Anticipos ao persoal		36.000,00
Total		28.001.130,00	

# ESTADO DE GASTOS

DETALLE ORZAMENTO GASTOS  
POR GRUPO DE PROGRAMA

Partida			DESCRIPCIÓN	Importe
			<b>132 SEGURIDADE E ORDE PÚBLICO</b>	
50	132	12001	Seguridade. PF retrib.básicas grupo A2	26.728,00
50	132	12003	Seguridade. PF retrib.básicas grupo C1	388.927,00
50	132	12004	Seguridade. PF retrib.básicas grupo C2	17.351,00
50	132	12006	Seguridade. PF retrib.básicas Trienios	71.535,00
50	132	12100	Seguridade. PF retrib.compl. C.Destino	228.075,00
50	132	12101	Seguridade. PF retrib.compl. C.Específico	425.433,00
50	132	12403	Seguridade e Orde Pública. Retr.func.prácticas C1	6,00
50	132	13100	Seguridade. P.Laboral Temporal	23.780,00
50	132	15000	Seguridade. Productiv. Funcionarios.	22.808,00

Partida			DESCRIPCIÓN	Importe
50	132	16000	Seguridade. Seguridade Social	332.573,00
50	132	16009	Seguridade. Complemento I.T.	6,00
31	132	16200	Seguridade: Formación e instruc.de tiro	2.500,00
31	132	21300	Seguridade. Mantem. maq. instalac. ferramenta.	6.700,00
31	132	21400	Seguridade. Mantem. Vehículos	16.000,00
31	132	22001	Seguridade. Prensa, Revistas libros	500,00
31	132	22103	Seguridade. Subministración combustibles	22.000,00
31	132	22104	Seguridade. Subministración vestuario	17.000,00
31	132	22199	Seguridade. Outras subministracións: munición	800,00
33	132	22200	Seguridade: Comunicacions telefónicas	4.300,00

Partida			DESCRIPCIÓN	Importe
30	132	22400	Seguridade. Primas de seguros	7.000,00
31	132	22501	Seguridade. Tributos Autonómicos	800,00
31	132	22699	Seguridade: Outros gts esp.de funcionamento	1.500,00
31	132	22799	Seguridade. Ctos. prestación de servicios	30.000,00
31	132	62300	Seguridade. Inv. Nova Maq, Instal. e ferramenta	19.100,00
<b>TOTAL GRUPO DE PROGRAMA</b>				<b>1.665.422,00</b>
<b>133</b>			<b>ORDEACIÓN DO TRÁFICO E ESTACIONA</b>	
61	133	21005	Ordeac.do traf.e estacmto. Mantmto sinalización	5.000,00
61	133	21009	Ord. tráfico e estac. Danos sinistros e destrozos.	3.000,00
61	133	22798	Ordeac.do tráfico e estacmto: Mant.semáforos	17.000,00

Presupuesto Trabajo :

PPTO 2018 ORZAMENTO XERAL 2018

Página : 4

Escenario Ingresos :

1

Partida			DESCRIPCIÓN	Importe
31	133	22799	Ordeac.do tráfico e estacionamento: Contrat.grúa e deposit.	125.700,00
61	133	61900	Ordeación do tráfico e estacionamento.Inv.rep.inf.e BUX	23.000,00
<b>TOTAL GRUPO DE PROGRAMA</b>				<b>173.700,00</b>
			<b>134 PROTECCION CIVIL</b>	
60	134	61900	OOPP Mobilidade urbana. Inv.Nova infraest. e BUX	80.000,00
<b>TOTAL GRUPO DE PROGRAMA</b>				<b>80.000,00</b>
			<b>135 PROTECCIÓN CIVIL</b>	
50	135	12003	Prot.Civil. Retrib.básicas grupo C1	10.235,00
50	135	12004	Protección Civil retrib.básicas grupo C2	8.676,00
50	135	12006	Prot.Civil. Retrib.básicas.Trienios	4.088,00

EP195

Fecha: 15/11/2017 13:15:26

Partida			DESCRIPCIÓN	Importe
50	135	12100	Prot.Civil. PF retrib.complem. C.Destino	10.795,00
50	135	12101	Prot.Civil. PF retrib.complm.C.Específico	13.728,00
50	135	13000	Prot.Civil. Retribucións básicas persoal laboral	74.355,00
50	135	13002	Prot.Civil. Pers.Lab. Outras remuneracións	80.335,00
50	135	13100	Prot.Civil. Persoal Laboral Temporal -PLT	170.594,00
50	135	15000	Prot.Civil. Productividades funcionarios	1.080,00
50	135	16000	Prot.Civil. Seguridade Social	127.020,00
31	135	20400	Prot.Civil. Arrendamento elemntos de transp	3.500,00
31	135	21400	Prot.Civil. Mantnmto material de transporte	7.000,00
31	135	22103	Prot.Civil. Subministro combustibles	4.000,00

Partida			DESCRIPCIÓN	Importe
31	135	22104	Prot.Civil. Subministro vestiario	5.000,00
31	135	22106	Prot.Civil. Productos farmacéuticos	3.000,00
33	135	22200	Prot.Civil. Comunicaci3n	5.500,00
30	135	22400	Prot.Civil. Primas de seguros	7.000,00
50	135	23120	Prot.Civil. Locomoci3n persoal n.d.	300,00
31	135	23302	Prot.Civil. Outras indemnizaci3n	15.360,00
31	135	62300	Prot.Civil. Inv.Nova Maq.Inst.e ferr.	15.000,00
<b>TOTAL GRUPO DE PROGRAMA</b>				<b>566.566,00</b>
<b>136</b>			<b>SPEI-SERVIZO PREV.EXT.INC.E SALVAM</b>	
31	136	20300	SPEI Arrendamento maquin.instalac. e util..	500,00

Partida			DESCRIPCIÓN	Importe
31	136	21300	SPEI mantmto maq. instal. e ferramnta	11.600,00
31	136	21400	SPEI Mantnmto elem. transporte	12.100,00
31	136	22000	SPEI Material oficina non inventariable	500,00
31	136	22001	SPEI Prensa, revistas, libros	250,00
31	136	22103	SPEI Submnistro combustibles e carburantes	7.000,00
31	136	22104	SPEI Subministro vestiario	10.000,00
31	136	22199	SPEI Outras subministracións	4.600,00
31	136	62300	SPEI Inv.nova maquin.inst.e ferramnta	32.000,00
<b>TOTAL GRUPO DE PROGRAMA</b>				<b>78.550,00</b>
<b>151</b>			<b>URBANISMO</b>	

Partida			DESCRIPCIÓN	Importe
50	151	12000	Urbanismo. PF Retrib.Básic. Grupo A1	75.985,00
50	151	12001	Urbanismo. PF retrib.básicas grupo A2	26.727,00
50	151	12003	Urbanismo. PF retrib.básicas grupo C1	20.471,00
50	151	12004	Urbanismo. PF retrib.básicas grupo C2	34.702,00
50	151	12006	Urbanismo. PF retrib.básicas Trienios	41.490,00
50	151	12100	Urbanismo. PF retrib.compl. C.Destino	94.667,00
50	151	12101	Urbanismo. PF retrib.compl. C.Específico	123.488,00
50	151	15000	Urbanismo. Productividade	9.467,00
50	151	16000	Urbanismo. Seguridade Social	111.880,00
50	151	16009	Urbanismo. Complemento I.T.	6,00

Partida			DESCRIPCIÓN	Importe
40	151	22001	Urbanismo. Prensa, Revistas libros	1.500,00
40	151	22103	Urbanismo. Combustibles e carburantes	600,00
40	151	22602	Urbanismo. Publicidade e propaganda	1.400,00
40	151	22604	Urbanismo. Gastos Xurídicos	15.000,00
41	151	22706	Urbanismo. Planeamento Estudos e trab técnicos.	3.000,00
41	151	60000	Urbanismo. Planeamento. Inv. Nova inf.BUX Terreos	684.200,00
41	151	60900	Urbanismo. Planeamento Inv.Nov:Inf.e BUX.	478.000,00
<b>TOTAL GRUPO DE PROGRAMA</b>				<b>1.722.583,00</b>
<b>153</b>			<b>VÍAS PÚBLICAS</b>	
61	1531	21000	Serv.Municip. ANP Mant.rúas,camiños,przas	130.000,00

Partida			DESCRIPCIÓN	Importe
60	1531	61900	OOPP. Acc.Nuc.Pob.Inv.Rep.inf.BUX	680.000,00
60	1532	61900	OOPP Vías públicas. PVP.Inv.Rep.infr. e BUX	549.000,00
61	1532	61900	Serv.Munic. Pav VP. Inv.repos.infraest.e BUX	40.000,00
<b>TOTAL GRUPO DE PROGRAMA</b>				<b>1.399.000,00</b>
<b>160</b>			<b>SUMIDOIROS</b>	
61	160	21002	Sumidoiros. Mantemento sumidoiros e pluviais	45.000,00
60	160	22100	Sumidoiros. Enerxía eléctrica bombeos	389.000,00
61	160	22799	Sumidoiros.Outros contratos prestac.servizos	190.000,00
61	160	61900	Sumidoiros. Inv.reposición infraest. e BUX	25.000,00
<b>TOTAL GRUPO DE PROGRAMA</b>				<b>649.000,00</b>

Partida			DESCRIPCIÓN	Importe
			<b>161 ABASTCMTO DOMIC. AUGA POTABLE</b>	
60	161	22100	Abastec.e distrib.de auga. Enerxía eléctrica	47.000,00
61	161	22101	Abast e distr auga: Sumin. auga Emalcsa	1.233.000,00
61	161	22798	Abast e distr.auga. Contratos.pr.serv.xest auga	545.000,00
60	161	61900	OOPP Abast e distr. auga. Inv Rep. Infr e bux	487.860,00
61	161	61900	Abast.e distrib auga.Inv.rep.infr e BUX	120.000,00
			<b>TOTAL GRUPO DE PROGRAMA</b>	<b>2.432.860,00</b>
			<b>163 LIMPEZA VIARIA</b>	
62	163	21300	Limpeza viaria. Mantto conserv.maquin.e utill	6.000,00
62	163	22799	Limpeza viaria. Trab.realiz.por out.empresas	750.000,00

Partida			DESCRIPCIÓN	Importe
			<b>TOTAL GRUPO DE PROGRAMA</b>	<b>756.000,00</b>
			<b>165 ALUMEADO PÚBLICO</b>	
61	165	21004	Iluminación Pública. Mantenm. Iluminación	75.000,00
60	165	22100	A.X.Med.Amb. Servizos municip. Enerxía eléctrica	545.000,00
61	165	60900	Iluminación Pública .Out.Inv.nova infraestr. e BUX	50.000,00
60	165	61900	OOPP Alum. Púb. Inv. reposic infraestr. e BUX	100.000,00
			<b>TOTAL GRUPO DE PROGRAMA</b>	<b>770.000,00</b>
			<b>170 ADMON XERAL DO MEDIO AMBIENTE</b>	
50	170	12000	A.X.Med. Ambiente. PF Retrib.Bas. G-A1	15.198,00
50	170	12001	A.X.Med. Ambiente. PF Retrib.Bas. G-A2	40.091,00

Partida			DESCRIPCIÓN	Importe
50	170	12004	A.X.Med. Ambiente. PF Retrib.Bas. G-C2	52.052,00
50	170	12005	A.X.Med. Ambiente. PF Retrib.Bas. Grupo-E	7.950,00
50	170	12006	A.X.Med. Ambiente. PF Retrib.Bas. Trienios	15.726,00
50	170	12100	A.X.Med. Ambiente. PF Retrib.compl. C.Destino	59.348,00
50	170	12101	A.X.Med. Ambiente. PF Retrib.compl. C.Especifico	56.813,00
50	170	13000	A.X.Med. Ambiente. PLF Retrib.Básicas	344.218,00
50	170	13001	A.X.Med. Ambiente. PL horas extraordinarias	10.000,00
50	170	13002	A.X.Med. Ambiente. PLF Outras remuneracións	353.687,00
50	170	13100	A X.Medio Ambiente. Lab. Temporal	110.460,00
50	170	15000	A.X.Medio Ambiente. Productividade	8.855,00

Partida			DESCRIPCIÓN	Importe
50	170	16000	A.X.Medio Ambiente. Seguridade Social	355.945,00
50	170	16009	A.X.Medio Ambiente. Complemento IT	6,00
61	170	20300	A.X.Med.Amb.Serv.Municip.Arrend.maq.inst.e ferram	30.000,00
61	170	20400	A.X.Med.Amb.S.M. Aluguer elementos de transporte	10.000,00
62	170	20400	A.X .Med.ambte. Arrendmto elem.transp.	15.000,00
61	170	21200	A.X.Med.Amb.S.Munic. Mantenim. base Servizos	8.000,00
61	170	21300	A.X.Med.Amb.Serv.Municip.Mtto.maq. Inst. e utill.	25.000,00
62	170	21300	A.X. Med.ambte. Mant.Maquin. Inst. e utill	15.000,00
61	170	21400	A.X.Med.Amb.S.Munic. Mantem. mat. Transporte	60.000,00
61	170	21900	A.X.Med.Amb.Servizos Municip. Rep.destrozos vandal	15.000,00

Partida			DESCRIPCIÓN	Importe
61	170	22103	A.X.Med.Amb.Servizos Municip. Combustibles e carb.	50.000,00
61	170	22104	A.X.Med.Amb.Servizos Municip. Vestiario	20.000,00
61	170	22110	A.X.Med.Amb.S.Municipais. Prod. limpeza e aseo	20.000,00
62	170	22113	A.X. Med.Ambte. Manutención de animais	4.000,00
30	170	22400	A.X.Med. Amb.Serv. Municip. Primas de seguros	18.000,00
60	170	22706	A.X.Med.Amb.Servizos Municip. Estudos e trab. Tcos	5.000,00
61	170	22711	A.X.Med.Amb.Serv.Municip. Mtto.maq.e inst.extintor	40.000,00
50	170	23120	A.X.Med. Amb.Serv. Municip. Desprazamentos	60,00
61	170	62300	A.X.Med.Amb.Serv.Municip.Inv.nova maq.inst e ferra	9.500,00
61	170	62400	A.X.Med.Amb.S.Municip: Inv.Nova. Elem.transporte	154.000,00

Partida			DESCRIPCIÓN	Importe
61	170	63300	A.X.Med.Amb.Serv.Municip.Inv.Rep.Maq.Inst e ferram	35.000,00
61	170	63400	A.X.Med.Amb.S.Munic: Inv.Reposic. Elem.transporte	30.000,00
<b>TOTAL GRUPO DE PROGRAMA</b>				<b>1.993.909,00</b>
<b>171</b>			<b>PARQUES E XARDÍNS</b>	
50	171	13000	Parques e xardíns. PLF Retrib. Básicas	35.752,00
50	171	13002	Parques e xardíns. PLF Outras remuneracións	36.550,00
50	171	16000	Parques e xardíns. Seguridade Social	24.902,00
62	171	21001	Parques e Xardíns. Mantmto ZV e fontes	25.000,00
62	171	22799	Parques e Xardíns. Trab. realiz.por out. Empresas.	850.000,00
60	171	60900	Pzas.Parques e Paseos: Inv.Nova inf.BUX	530.000,00

Partida			DESCRIPCIÓN	Importe
62	171	60900	Parques e Xardíns. Inv.Nova infraest.e BUX	30.000,00
60	171	61900	Parq. e xardíns. Inv. rep. infr. e BUX	150.000,00
62	171	61900	Parques e Xardíns. Inv.Reposic.infraest.e BUX	60.000,00
62	171	62300	Parques e Xardíns. Inv.Nova Maquin.inst. e util.	15.000,00
<b>TOTAL GRUPO DE PROGRAMA</b>				<b>1.757.204,00</b>
<b>172</b>			<b>PROTECCIÓN E MELLORA DO MEDIO AM</b>	
50	1720	13100	Protección e mellora do M.Amb. PLT	43.990,00
50	1720	16000	Protección e mellora do M.Amb. S.Social	15.265,00
62	1720	21200	Protec.e mellora do med.ambte. Mantmto ptos SOS	15.000,00
62	1720	21900	Protec.e mell.med.ambte. Mant.Mob.urbano	18.000,00

Partida			DESCRIPCIÓN	Importe
62	1720	22700	Protec.e mell.med.ambte. Desbroce e limp.Zvparques	235.000,00
62	1720	22799	Protec.e mell.med.ambte. Limpeza praias	165.000,00
<b>TOTAL GRUPO DE PROGRAMA</b>				<b>492.255,00</b>
			<b>221 OUTRAS PRESTACIÓNS ECONÓMICAS A</b>	
50	221	16204	Outras prest. a empregados: Acción soc. funcionrs	41.090,00
50	221	16214	Outras prest..a empregados: Acción soc.P laboral	47.600,00
50	221	22699	Outras prest. a empregados: PRL e VS	14.000,00
50	221	83000	Outras prestac.a empreg.:Anticipos ao persoal	36.000,00
<b>TOTAL GRUPO DE PROGRAMA</b>				<b>138.690,00</b>
			<b>231 ASISTENCIA SOCIAL PRIMARIA</b>	

Partida			DESCRIPCIÓN	Importe
50	231	12001	Asistencia Social. Retrib. Básicas Grupo A2	13.364,00
50	231	12003	Asistencia Social. Retrib. Básicas Grupo C1	10.235,00
50	231	12004	Asistencia Social. Retrib. Básicas Grupo C2	17.351,00
50	231	12006	Asistencia Social. Retrib. Trienios	10.878,00
50	231	12100	Asistencia Social. Retrib. Complem. Destino	24.440,00
50	231	12101	Asistencia Social. Retrib. Complem. Específico	23.740,00
50	231	13000	Asistencia Social. Retrib. Básicas. Laborais.	79.632,00
50	231	13001	Asistencia Social. PL horas extraordinarias	6,00
50	231	13002	Asistencia Social. PL outras remuneracións	67.460,00
50	231	15000	Asistencia Social. Produtividade	2.444,00

Partida			DESCRIPCIÓN	Importe
50	231	16000	Asistencia Social. Seguridade Social	70.455,00
50	231	16009	Asistencia Social. Complemento I.T.	6,00
70	231	21500	Asistencia Social. Rep.mto e conserv.mobiliario	1.000,00
70	231	22000	Asistencia Social. Mat.oficina non inventariable	60,00
70	231	22001	Asistencia Social. Prensa, revistas, libros...	3.500,00
70	231	22105	Asistencia Social. Produtos alimenticios	73.500,00
70	231	22106	Asistencia Social. Produtos farmacéuticos	4.500,00
33	231	22200	Asistencia Social. Comunicacions Telefónicas	400,00
70	231	22300	Asistencia Social. Transportes.	23.950,00
30	231	22400	Asistencia Social. Primas de seguros	5.100,00

Presupuesto Trabajo :

PPTO 2018 ORZAMENTO XERAL 2018

Página : 21

Escenario Ingresos : 1

Partida			DESCRIPCIÓN	Importe
70	231	22400	Asistencia Social. Primas de seguros	5.400,00
70	231	22602	Asistencia Social. Publicidade e propaganda	7.150,00
70	231	22699	Asistencia Social. Outros gtos. esp. funcionam.	37.750,00
70	231	22799	Asistencia Social. Outros contratos prest.servizo.	1.390.300,00
50	231	23120	Asistencia Social. Indem.razón servizo. Locomoción	1.000,00
70	231	23302	Acción Social. Outras indemnizacións	500,00
70	231	46600	Asist.Social.Transf. ctes. a entid. agr. munic.	81.500,00
70	231	48000	Asistencia Social. Atenc. Benéficas	115.000,00
70	231	48001	Asistencia Social. Premios	4.000,00
70	231	48002	Asistencia Social. Bolsas escolares	15.000,00

EP195

Fecha: 15/11/2017 13:15:27

Partida			DESCRIPCIÓN	Importe
70	231	48003	Asist. Social. Comedores escolares	60.000,00
			<b>TOTAL GRUPO DE PROGRAMA</b>	<b>2.149.621,00</b>
			<b>241 FOMENTO DO EMPREGO</b>	
50	2410	13000	Centro M.Form. PLF Retribuc.Básicas	96.170,00
50	2410	13002	Centro M.Form. PLF Outras remuneracións	87.935,00
50	2410	13100	Centro M.Form. PLT lab temporal	45.385,00
50	2410	14300	Centro M.Form. Outro Persoal	60,00
50	2410	16000	Centro M.Form. Seg. Social	72.920,00
50	2410	16009	Centro M.Form. Complemento I.T.	500,00
81	2410	20300	Centro M.Form. Arrendmto maq. inst. e ferramts	6,00

Partida			DESCRIPCIÓN	Importe
81	2410	20400	Centro M.Form. Arrendmto mat. Transporte	6,00
81	2410	21210	Centro M.Form. Rep. conserv e mantmto edificios	6,00
81	2410	21300	Centro M.Form. Rep. cons e mant maq, inst. e ferra	6,00
81	2410	21400	Centro M.Form. Mantmto material transporte	6,00
81	2410	22000	Centro M.Form. Material ofic.ordin non inventariab	400,00
60	2410	22100	Centro M.Formación. Enerxía eléctrica	7.700,00
60	2410	22102	Centro M.Formación. Subministro gas	7.500,00
81	2410	22103	Centro M.Form. Combustib e carburantes	510,00
81	2410	22104	Centro M.Form. Vestiario	6,00
81	2410	22110	Centro M.Form. Prodtos limpeza e aseo	6,00

Partida			DESCRIPCIÓN	Importe
81	2410	22199	Centro M.Form. Outros subministros	6,00
33	2410	22200	Centro M.Form. Comunicaci3ns telef3nicas	1.300,00
81	2410	22400	Centro M.Form. Primas de seguros	6,00
81	2410	22699	Centro M.Form. Gastos diversos	18.000,00
81	2410	22799	Centro M.Form. Contratos prestaci3n servizos	7.200,00
81	2410	23020	Centro M.Form. Axudas de custo do persoal	600,00
81	2410	23120	Centro M.Form. Locomoci3n	150,00
81	2410	48100	Centro M.Form. Premios,bolsas e pensi3ns estudos	6,00
81	2410	62300	Centro M.Form. Inv.nova maq.inst. e ferrmts	3.000,00
50	2411	14300	Prox. formativos. Outro persoal	12.000,00

Partida			DESCRIPCIÓN	Importe
50	2411	16000	Prox. formativos. Seguridade Social	4.200,00
81	2411	20300	Prox. formativos. Arrendamnto maq.inst. e ferramts	6,00
81	2411	21300	Prox. formativos. Mantto.maq.inst. e ferrmts	6,00
81	2411	22199	Prox. formativos. Subministracións	60,00
81	2411	22699	Prox. formativos. Gastos diversos	15.400,00
81	2411	48100	Prox. formativos. Premios,bolsas e pensións	7.140,00
81	2411	62200	Prox. formativos. Inv.nova edif. e out construc.	25.000,00
<b>TOTAL GRUPO DE PROGRAMA</b>				<b>413.202,00</b>
<b>311</b>			<b>PROTECCIÓN DA SALUBRIDADE PÚBLIC</b>	
61	311	22799	Sanidade. Out.contrat.ps.Contened.hixienics	4.000,00

Partida			DESCRIPCIÓN	Importe
72	311	22799	Sanidade. Outros ctos. Prest. serv.	12.000,00
72	311	46600	Sanidade. Transf. Ent.agrup.munic.	33.000,00
			<b>TOTAL GRUPO DE PROGRAMA</b>	<b>49.000,00</b>
			<b>320 ADMON XERAL DE EDUCACIÓN</b>	
50	320	13000	Ensino. AX Retrib. Básicas. Laborais.	219.410,00
50	320	13002	Ensino. AX Laborais. Outras remuneracións	182.404,00
50	320	13100	Ensino. AX PL temporal	28.831,00
50	320	16000	Ensino. AX Seguridade Social	142.063,00
50	320	16009	Ensino. AX Complemento I.T.	6,00
82	320	23120	Ensino. A.X. Locomoción persoal n.d.	400,00

Partida			DESCRIPCIÓN	Importe
			<b>TOTAL GRUPO DE PROGRAMA</b>	<b>573.114,00</b>
			<b>323 FUNCIONAMNTO CENT.DOC. PRE E PRIM</b>	
61	323	21205	Ensino.EPP.Mantnmto edif.centros educativos	100.000,00
60	323	22100	Ensino. EPP. Enerxia eléctrica	91.000,00
60	323	22102	Ensino. Escolas infantís. Subministro de gas	29.500,00
61	323	63200	Ensino.EPP.Inv.Repos.edificios e out.construc.	20.000,00
			<b>TOTAL GRUPO DE PROGRAMA</b>	<b>240.500,00</b>
			<b>326 SERV. COMPLMNTRIOS DE EDUCACIÓN</b>	
82	3260	22699	Ensino. Serv.complem. Programas educativos	119.655,00
82	3260	22790	Ensino. Serv.complem. CPS Xestion Auditorios	35.000,00

Partida			DESCRIPCIÓN	Importe
82	3260	22799	Ensino. Serv.complem. Contrat. Servizos	162.095,00
82	3260	42390	Ensino Serv.complem. Transf. Cte UNED	1.000,00
82	3260	48900	Ensino.Serv.complem. Transf. comed. escol.	35.100,00
82	3260	48905	Ensino.Serv.complem. Transf.cte APAS colexios	135.000,00
82	3261	20800	Ensino. E.música Arrendamentos out.inmov.material	2.000,00
82	3261	22104	Ensino. E.música Vestiario	4.000,00
82	3261	22609	Ensino. E.música. Actividades culturais	15.000,00
82	3261	22699	Ensino. E.música. Outros gastos diversos	1.000,00
82	3261	22799	Ensino. E.música. Trab realiz por outr empresas	309.700,00
82	3261	62300	Ensino. E música. Instrumentos musicais	4.500,00

Partida			DESCRIPCIÓN	Importe
60	3262	22100	Ensino. Escola de Danza. Enerxía eléctrica	13.000,00
60	3262	22102	Ensino.Escuela de Danza. Sum.Gas	800,00
82	3262	22609	Ensino. Escola de danza. Activ. Culturais	5.000,00
82	3262	22699	Ensino. Escola de danza. Outros Gastos	18.000,00
82	3262	22799	Ensino. Escola de danza. Trab.realiz por outr empr	137.720,00
82	3262	62300	Ensino. Escola de danza. Inv.nova utilaxes	2.000,00
82	3263	22609	Ensino. E.de teatro. Gts div.Actividades culturais	2.000,00
82	3263	22699	Ensino. E.de teatro. Outros gastos diversos	5.775,00
82	3263	22799	Ensino E.de teatro. Trab.realiz. por out.empresas	54.340,00
82	3263	62300	Ensino E.de teatro.Inv.nova utilaxes	2.000,00

Partida			DESCRIPCIÓN	Importe
			<b>TOTAL GRUPO DE PROGRAMA</b>	<b>1.064.685,00</b>
			<b>330 ADMINISTRACION XERAL DE CULTURA</b>	
50	330	13000	Cultura. A.Xeral. PL Retrib.Básicas	28.904,00
50	330	13002	Cultura. A.Xeral. PL Outras remuneracións	28.342,00
50	330	13100	Cultura. A.Xeral. PL Laboral temporal	36.204,00
50	330	16000	Cultura. A.Xeral. Seguridade Social	30.525,00
80	330	23020	Cultura. A.Xeral. Dietas do persoal n.d.	100,00
80	330	23120	Cultura. A.Xeral. Locomoción do persoal n.d.	1.100,00
			<b>TOTAL GRUPO DE PROGRAMA</b>	<b>125.175,00</b>
			<b>332 BIBLIOTECAS E ARQUIVOS</b>	

Partida			DESCRIPCIÓN	Importe
50	3321	12000	Bibliotecas. PF Soldos do grupo A1	15.198,00
50	3321	12003	Bibliotecas. PF Soldos de grupo C1	10.235,00
50	3321	12006	Bibliotecas. PF Trienios	8.839,00
50	3321	12100	Bibliotecas. PF Complemento de destino	13.848,00
50	3321	12101	Bibliotecas. PF Complemento específico	14.757,00
50	3321	13000	Bibliotecas. PLF Retribucións básicas	102.975,00
50	3321	13002	Bibliotecas. PLF Outras retribucións	113.032,00
50	3321	15000	Bibliotecas. PF Productividade	1.385,00
50	3321	16000	Bibliotecas. Seguridade Social	84.316,00
50	3321	16009	Bibliotecas. Complemento IT	60,00

Partida			DESCRIPCIÓN	Importe
80	3321	20300	Bibliotecas. Arrendmto maq.inst. e ferrmntas	325,00
80	3321	21300	Bibliotecas. Mantnmto maquin.inst.e ferrmntas	3.200,00
80	3321	21500	Bibliotecas. Mantnmto mobiliario e aparellos	3.000,00
80	3321	22000	Bibliotecas. Mat.oficina informat e suscripc	12.000,00
60	3321	22100	Bibliotecas. Enerxía eléctrica	14.500,00
60	3321	22102	Bibliotecas. Subministro de gas	7.100,00
61	3321	22103	Bibliotecas. Combustibles e carburantes	2.000,00
33	3321	22299	Bibliotecas. Comunicaciones	6.640,00
80	3321	22699	Bibliotecas. Programas de actividades en bibliotcs	58.000,00
80	3321	22799	Bibliotecas. Contratos prestacn.servizos	24.500,00

Presupuesto Trabajo :

PPTO 2018 ORZAMENTO XERAL 2018

Pàgina : 33

Escenario Ingresos :

1

Partida			DESCRIPCIÓN	Importe
80	3321	23020	Bibliotecas. Dietas persoal n.d.	325,00
80	3321	23120	Bibliotecas. Locomoción persoal n.d.	950,00
80	3321	62800	Bibliotecas. Inv.Nova material bibliográfico	30.000,00
50	3322	12000	Arquivos. PF Soldos do grupo A1	15.198,00
50	3322	12004	Arquivos. PF Soldos do grupo C2	8.676,00
50	3322	12006	Arquivos. PF Trienios	5.862,00
50	3322	12100	Arquivos. PF Complemento de destino	12.463,00
50	3322	12101	Arquivos. PF Complemento especifico	11.183,00
50	3322	15000	Arquivos. PF Productividade	1.247,00
50	3322	16000	Arquivos. Seguridade Social	14.868,00

EP195

Fecha: 15/11/2017 13:15:27

Partida			DESCRIPCIÓN	Importe
60	3322	22100	Arquivos. Enerxía eléctrica	1.500,00
<b>TOTAL GRUPO DE PROGRAMA</b>				<b>598.182,00</b>
			<b>333 MUSEOS E ARTES PLÁSTICAS</b>	
50	333	13100	Equipamentos Culturais e Museos. Persoal Laboral T	43.316,00
50	333	16000	Equipamentos Culturais e Museos. Seg. Social	11.980,00
60	333	22100	Cultura. Enerxía eléctrica	71.000,00
60	333	22102	Cultura.equiptos culturais.Submnistro gas	6.400,00
80	333	22699	Cultura. Museos.Outros gastos diversos	36.000,00
<b>TOTAL GRUPO DE PROGRAMA</b>				<b>168.696,00</b>
			<b>334 PROMOCIÓN CULTURAL</b>	

Presupuesto Trabajo :

PPTO 2018 ORZAMENTO XERAL 2018

Página : 35

Escenario Ingresos : 1

Partida			DESCRIPCIÓN	Importe
80	3340	20300	Prom. Cultura. Arrendmto maq.inst e ferra	900,00
61	3340	21200	Prom. Cultura. Mantmto Casas da.Cultura	35.000,00
61	3340	21300	SS. MM. Mant. maq. C.Cultura	2.000,00
80	3340	21300	Prom. Cultura. Mantnmto maq,instal.ferram	1.650,00
10	3340	22609	Prom. Cultura. Gts diversos act.cult.	7.000,00
80	3340	22699	Prom. Cultura. Programas de actividades	150.000,00
10	3340	22709	Prom. Cultura.Trab.realiz.por o.empresas.Act.cult.	7.000,00
80	3340	22790	Prom.Cultura. CPS Xestión Auditorios	20.000,00
80	3340	22799	Prom. Cultura. Contratos prestac.servizos	50.000,00
80	3340	47900	Prom. Cultura. Convenios Alfaroleiros	6.700,00

EP195

Fecha: 15/11/2017 13:15:27

Partida			DESCRIPCIÓN	Importe
80	3340	48900	Cultura. Prom.Cult.Outras transf.a entidades	48.000,00
80	3340	48901	Prom. Cultura. Premio "Blanco Amor"	360,00
80	3340	63300	Cultura. Promo.cultural. Inv.repos.maquin.inst.	10.000,00
50	3341	13100	Normalización ling. PL lab.temporal	21.769,00
50	3341	16000	Normalización ling. Seguridade Social	7.454,00
80	3341	22699	Normalización ling. Outros gastos diverso	15.360,00
80	3341	22799	Normalización ling. Trab.realiz pr outr e	14.850,00
80	3341	48100	Normalización ling. Transf.ctes	510,00
			<b>TOTAL GRUPO DE PROGRAMA</b>	<b>398.553,00</b>
			<b>337 INST.OCUPACIÓN DO TEMPO LIBRE</b>	

Partida			DESCRIPCIÓN	Importe
10	3370	22609	Ocio e tempo libre. Gts diversos OCIOLEIROS	86.000,00
50	3371	13000	CIX. PLF Retib. Básicas	10.230,00
50	3371	13002	CIX. PLF outras remuneracións	10.213,00
50	3371	16000	CIX. Seguridade Social	6.317,00
82	3371	21300	CIX. Reparacións e mantemento de Maquinaria	500,00
82	3371	22001	CIX. Mat. Ofic. Subscricións	500,00
82	3371	22699	CIX. Programas de activ. Xuvenís	97.850,00
82	3371	22790	CIX. Cont.Prest.Serv. Xestión Auditorios	8.000,00
82	3371	22799	CIX. Contrat. prest. Servizos	99.755,00
82	3371	23020	CIX. Axudas custo persoal	50,00

Presupuesto Trabajo : PPTO 2018 ORZAMENTO XERAL 2018

Página : 38

Escenario Ingresos : 1

Partida			DESCRIPCIÓN	Importe
82	3371	23120	CIX. Locomoción	50,00
61	3371	63200	Instal.de ocup.tpo libr. Inv.rep.edif e out const	25.000,00
<b>TOTAL GRUPO DE PROGRAMA</b>				<b>344.465,00</b>
			<b>338 FESTAS POPULARES E FESTEXOS</b>	
61	338	22609	Festas populares.Gts diversos en activ.cult e dep.	11.000,00
80	338	48900	Cultura. Festas populares. Transf.ctes a entidds	3.000,00
<b>TOTAL GRUPO DE PROGRAMA</b>				<b>14.000,00</b>
			<b>340 ADMINISTRACIÓN XERAL DO DEPORTE</b>	
50	340	13000	Deportes.Admon xeral do dep.PL Retrib básicas	18.521,00
50	340	13002	Deportes.Admon xeral do dep.PL Outras retribucións	15.398,00

Partida			DESCRIPCIÓN	Importe
50	340	13100	Deportes.Admon xeral do dep.Laboral temporal	17.924,00
50	340	15100	Deportes.Admon xeral do dep.Gratificacións	6,00
50	340	16000	Deportes.Admon xeral do dep.Seguridade Social	16.857,00
50	340	16009	Deportes.Admon xeral do dep. Complemento IT	6,00
81	340	23020	Deportes.Admon xeral do dep. Dietas de persoal n.d	100,00
81	340	23120	Deportes.Admon xeral do dep. Locomoción pers n.d.	1.200,00
<b>TOTAL GRUPO DE PROGRAMA</b>				<b>70.012,00</b>
<b>341</b>			<b>PROMOCIÓN E FOMENTO DO DEPORTE</b>	
81	341	20300	Deportes.Prom e fom. Alug.maq.instalac.utilil.	1.000,00
81	341	21400	Deportes.Prom e fom.Mantnmto material transporte	6,00

Presupuesto Trabajo :

PPTO 2018 ORZAMENTO XERAL 2018

Pàgina : 40

Escenario Ingresos : 1

Partida			DESCRIPCIÓN	Importe
81	341	21900	Deportes.Prom e fom.Mant.outro inmov.mat.	1.500,00
81	341	22001	Deportes.Prom e fom.Material de oficina	425,00
81	341	22103	Deportes.Prom e fom.Suministros.Combustible	60,00
81	341	22300	Deportes.Prom e fom.Transportes	6,00
81	341	22400	Deportes.Prom e fom.Primas de seguros	500,00
81	341	22699	Deportes.Prom e fom.Program activ deportivas	74.966,00
81	341	22799	Deportes.Prom e fom.Contrat prestac servicios	310.668,00
81	341	48100	Deportes.Prom e fom.Premios bolsas e outros	8.900,00
81	341	48901	Deportes.Prom e fom. Out.transf a entid s/f lucro	12.400,00
81	341	48902	Deportes.Prom e fom. Axudas a deportistas	6.000,00

EP195

Fecha: 15/11/2017 13:15:28

Partida			DESCRIPCIÓN	Importe
81	341	48903	Deportes Prom.e fom. Transf.Ent.Deportivas	87.800,00
			<b>TOTAL GRUPO DE PROGRAMA</b>	<b>504.231,00</b>
			<b>342 INSTALACIONES DEPORTIVAS</b>	
61	342	21201	Deportes.Instalac. Mantmto Pabillóns	20.000,00
61	342	21202	Deportes.Instalac. Mantmto campos deportivos	30.000,00
81	342	21300	Deportes.Instalac.dep. Mantnmto maquin.inst.utill.	10.000,00
60	342	22100	Deportes.Instalac.deportivas Enerxía electrica	40.000,00
60	342	22102	Deportes. Subministro gas	7.900,00
60	342	62200	Educac.fisic. e dep. Edif e outras construcc	325.000,00
81	342	62300	Educación física e dep. Inv nova. Inst.Maq. e ut.	12.000,00

Partida			DESCRIPCIÓN	Importe
61	342	63200	Serv.Mun.E.física e dep. Inv.rep.edif e out constr	15.000,00
			<b>TOTAL GRUPO DE PROGRAMA</b>	<b>459.900,00</b>
			<b>431 COMERCIO</b>	
81	4311	22602	Comercio: Feiras. Gts diversos prom.pub.	2.000,00
81	4311	22610	Comercio: Feiras. Gastos diversos Feira da mel.	14.000,00
60	4312	21200	Comercio: Mercado Mun. Rep.mantmnto e conserv.	60,00
60	4312	22100	Comercio. Mercado. Enerxía eléctrica	1.500,00
			<b>TOTAL GRUPO DE PROGRAMA</b>	<b>17.560,00</b>
			<b>432 INFORMACIÓN E PROMOCIÓN TURÍSTIC</b>	
50	432	13100	Turismo. Laboral temp.	8.020,00

Presupuesto Trabajo :

PPTO 2018 ORZAMENTO XERAL 2018

Página : 43

Escenario Ingresos :

1

Partida			DESCRIPCIÓN	Importe
50	432	16000	Turismo: Seguridade Social	2.575,00
81	432	22602	Turismo: Gastos diversos promoc e publicidade	26.500,00
81	432	22699	Turismo. Outros gts diversos. Música na rúa	15.500,00
81	432	46600	Turismo. Tranf. cte. Prox. Turístico do Consorcio	60,00
81	432	63300	Turismo. Inv. Rep. Maquin. e Instal. tcas	10.000,00
<b>TOTAL GRUPO DE PROGRAMA</b>				<b>62.655,00</b>
			<b>441 TRANSPORTE DE VIAXEIROS</b>	
30	4412	45000	Transporte público: Promoción e mtrmto . CCAA	200.000,00
<b>TOTAL GRUPO DE PROGRAMA</b>				<b>200.000,00</b>
			<b>463 INVESTIGACIÓN CIENTÍFICA E TÉCNICA</b>	

EP195

Fecha: 15/11/2017 13:15:28

Partida			DESCRIPCIÓN	Importe
60	463	46600	Investig.cientif.tca e aplic:Tr..ctes PRODER	60,00
			<b>TOTAL GRUPO DE PROGRAMA</b>	<b>60,00</b>
			<b>491 SOCIEDADE DA INFORMACIÓN</b>	
50	491	13000	Soc.da información: Radio M. Retribuc. básicas PLF	20.980,00
50	491	13002	Soc.da información: Radio M. Outras retrib PLF	20.132,00
50	491	16000	Soc.da información: Radio M. Seguridade Social	12.702,00
52	491	21300	Soc.da información:Radio M. Reparac.maq.e instal	2.500,00
61	491	21600	Soc.da información. Mantmnto paneis informativos	35.000,00
52	491	22001	Soc.da información: Radio M. Prensa e out.publicac	650,00
33	491	22200	Soc.da información: Radio M. Comunicac. telef.	2.200,00

Presupuesto Trabajo :

PPTO 2018 ORZAMENTO XERAL 2018

Página : 45

Escenario Ingresos :

1

Partida			DESCRIPCIÓN	Importe
33	491	22203	Soc.da información. Comunicaciones informáticas	6.500,00
52	491	22699	Soc.da información: Radio M. Gts diversos de func	3.000,00
33	491	22707	Soc.da información. Trab.serv e asist.técnicas	154.000,00
52	491	22799	Soc.da información: Radio M. Trab.realiz.por out e	3.000,00
<b>TOTAL GRUPO DE PROGRAMA</b>				<b>260.664,00</b>
<b>492</b>			<b>XESTIÓN DO COÑECEMENTO</b>	
33	492	62600	Xestión do coñecemento. Inv.nova equipos inf.	90.000,00
33	492	64100	Xestión do coñecemento. Aplicacions informaticas.	200.000,00
<b>TOTAL GRUPO DE PROGRAMA</b>				<b>290.000,00</b>
<b>493</b>			<b>PROTEC DE CONSUMIDORES E USUARI</b>	

EP195

Fecha: 15/11/2017 13:15:29

Partida			DESCRIPCIÓN	Importe
71	493	22001	Consumo. Prensa, rev, libros...	60,00
71	493	22699	Consumo. Actividades varias.	40,00
71	493	22706	Consumo. Estudos e traballos técnicos	1.000,00
<b>TOTAL GRUPO DE PROGRAMA</b>				<b>1.100,00</b>
<b>912</b>			<b>ORGANOS DE GOBERNO</b>	
50	912	10001	Org. Gobierno. Retrib.Básicas e Outras remun.	377.875,00
50	912	11002	Org. Gobierno. Retribuc. pers. Eventual	160.950,00
50	912	16000	Org. Gobierno. Seguridade Social	114.037,00
50	912	16009	Org. Gobierno. Complemento I.T.	6,00
10	912	22103	Org..Gobierno. Combustibles e carburantes	3.500,00

Partida			DESCRIPCIÓN	Importe
33	912	22200	Órg. Gobierno: Comunicaci3ns telef3nicas	3.000,00
30	912	22400	Org. Gobierno:Primas de Seguros	10.000,00
10	912	22601	Organos de Gobierno: Atenci3ns protocolarias	3.000,00
10	912	22699	Org. Gobierno: Gastos Diversos	2.500,00
10	912	22700	Org. Gobierno: Trab. realiz. por out. empresas	60,00
50	912	23000	Org. Gobierno. Axudas de custo de cargos electos	6.000,00
50	912	23002	Org. Gobierno. Plenos e comisions	55.000,00
50	912	23120	Org. Gobierno. Locomoci3n	5.000,00
20	912	48901	Org. Gobierno. Subv.Func.Grupos Pol3ticos	33.475,00
<b>TOTAL GRUPO DE PROGRAMA</b>				<b>774.403,00</b>

Partida			DESCRIPCIÓN	Importe
			<b>920 ADMINISTRACIÓN XERAL</b>	
50	920	12000	Admón Xeral. PF Retrib.Básic. Grupo A1	91.185,00
50	920	12001	Admón Xeral. Retrib. Sueldos Grupo A2	13.364,00
50	920	12003	Admón Xeral. Retrib. Sueldos Grupo C1	24.972,00
50	920	12004	Admón Xeral. Retrib. Sueldos Grupo C2	138.805,00
50	920	12006	Admón Xeral. Retrib. Trienios	60.914,00
50	920	12100	Admón Xeral. Retrib. Complem. Destino	164.005,00
50	920	12101	Admón Xeral. Retrib. Complem. Especifico	178.457,00
50	920	13000	Adm. Xeral. Retrib. Básicas. Laborais.	102.551,00
50	920	13001	Adm. Xeral. PL Horas extraordinarias.	15.000,00

Partida			DESCRIPCIÓN	Importe
50	920	13002	Adm. Xeral. PL outras remuneracións.	108.345,00
50	920	13100	Adm. Xeral. PL Laboral temporal	8.191,00
50	920	15000	Adm. Xeral. Produtividade	25.340,00
50	920	15100	Adm. Xeral. Gratificacións a funcionarios	25.000,00
50	920	16000	Adm. Xeral. Seguridade Social	262.107,00
50	920	16009	Adm. Xeral. Complemento I.T.	1.190,00
50	920	16104	Adm. Xeral. Indemniz. xub. antic. per.lab	60,00
50	920	16105	Adm. Xeral. Pens. a c/entidade	60,00
10	920	16200	Adm. Xeral. Formación Continua	15.000,00
10	920	20300	Admin. Xeral: Arrendamtos maquin.,inst.,ferramenta	8.000,00

Presupuesto Trabajo :

PPTO 2018 ORZAMENTO XERAL 2018

Página : 50

Escenario Ingresos :

1

Partida			DESCRIPCIÓN	Importe
61	920	21206	A.X.Med. Amb.Serv.Municip.Mant.centros pub.	35.000,00
10	920	21210	Admin. Xeral. Rep. Mant. y Cons. Edifi	1.525,00
10	920	21300	Admin. Xeral. Mantenimento. maq. inst. e ferram.	30.000,00
61	920	21300	Admin. Xeral. Mantnmto maq.inst. ascensores .	7.000,00
10	920	21400	Admin. Xeral. Mant. elem. Transporte	1.500,00
10	920	21500	Admin. Xeral. Mant. mobiliario e enseres	6.200,00
61	920	21500	A.X.Med.Amb.Servizos Municip. Mtto. mob. e enseres	3.000,00
33	920	21600	Admin. Xeral. Mant. equipos informáticos	7.000,00
10	920	22000	Admin. Xeral. Mat. oficina ordinario non invent.	42.000,00
10	920	22001	Admin. Xeral. Prensa, rev, libros...	45.000,00

EP195

Fecha: 15/11/2017 13:15:29

Presupuesto Trabajo :

PPTO 2018 ORZAMENTO XERAL 2018

Pàgina : 51

Escenario Ingresos :

1

Partida			DESCRIPCIÓN	Importe
52	920	22001	Admin. Xeral. Prensa, rev. Libros	50.000,00
10	920	22002	Admin. Xeral. Mat. informát. non invent.	33.000,00
33	920	22002	Admin. Xeral. Mat. informático non inventariable	3.000,00
60	920	22100	Admin. Xeral. Enerxía eléctrica	100.000,00
60	920	22102	Adm.Xeral. Subministro gas	5.400,00
61	920	22103	Admin. Xeral. Combustibles	6.000,00
10	920	22104	Admin. Xeral. Vestiario	900,00
10	920	22199	Admin. Xeral. Outras subministracións	600,00
33	920	22200	Admin. Xeral. Comunicacions telefónicas	37.500,00
10	920	22201	Admin. Xeral. Comunicacóns postais.	80.000,00

EP195

Fecha: 15/11/2017 13:15:29

Partida			DESCRIPCIÓN	Importe
30	920	22400	Admin. Xeral. Primas de seguros	65.500,00
10	920	22500	Adm. Xeral. Tributos do Estado	6.000,00
10	920	22501	Adm. Xeral. Tributos das CCAA	600,00
10	920	22601	Admin. Xeral. Atenc. Protocolarias	4.000,00
10	920	22602	Admin. Xeral. Publicidade e propaganda	60.000,00
52	920	22602	Comunicación. Publicidade e propaganda	30.000,00
10	920	22604	Admin. Xeral. Gastos xurídicos	70.000,00
10	920	22606	Admin. Xeral. Reunións e conferencias	2.000,00
10	920	22608	Admin. Xeral. Festexos populares	6.100,00
10	920	22699	Admón Xeral. Outros gastos diversos	47.000,00

Presupuesto Trabajo :

PPTO 2018 ORZAMENTO XERAL 2018

Página : 53

Escenario Ingresos :

1

Partida			DESCRIPCIÓN	Importe
33	920	22699	Admón Xeral. Outros gastos diversos	3.000,00
10	920	22706	Admin. Xeral. Estudos e traballos técnicos	90.000,00
10	920	22799	Admin. Xeral. Outros ctos. prest. servico	75.000,00
52	920	22799	Comunicacion. Outros traballos realizados por emp.	6.000,00
61	920	22799	A.X.Serv. Municip.Outros ctos. prest.serv.	60.000,00
50	920	23020	Admin. Xeral. Axudas de custo do persoal	5.000,00
50	920	23120	Admin. Xeral. Locomoción	12.500,00
50	920	23301	Admin. Xeral. Asistencia a tribunais	1.900,00
50	920	23302	Admin. Xeral. Outras Indemnizacións	300,00
61	920	61900	A.X.Med.Amb.Servizos Municip.Inv.Repos.Infra.e BUX	20.000,00

EP195

Fecha: 15/11/2017 13:15:29

Presupuesto Trabajo :

PPTO 2018 ORZAMENTO XERAL 2018

Pàgina : 54

Escenario Ingresos : 1

Partida			DESCRIPCIÓN	Importe
10	920	62300	Adm. Xeral. Inv.Nova Maquin.Instalac.e ferram.	24.000,00
10	920	62501	Admón. Xeral. Inv.nova mobiliario i enseres	18.000,00
61	920	63200	A.X.Med.Amb.Serv.Municip.Inv.Rep.Edif e out constr	15.000,00
<b>TOTAL GRUPO DE PROGRAMA</b>				<b>2.359.071,00</b>
<b>922</b>			<b>COORDINACIÓN E ORGANIZ. INSTITUCI</b>	
10	922	46300	Coord. e organizac. instituc. Transf. ctes. Mancom	2.500,00
10	922	46600	Coord. e organ. instituc. Transf. ctes. agrup mun	6.800,00
<b>TOTAL GRUPO DE PROGRAMA</b>				<b>9.300,00</b>
<b>923</b>			<b>INFORMACIÓN BASICA E ESTATÍSTICA</b>	
50	9231	12004	Xestión do Padrón habitnts. R.Basic. grupo C2	17.351,00

EP195

Fecha: 15/11/2017 13:15:29

Partida			DESCRIPCIÓN	Importe
50	9231	12006	Xestión do Padrón habitnts. Trienios	2.074,00
50	9231	12100	Xestión do Padrón habitnts. C.Dest.	10.145,00
50	9231	12101	Xestión do Padrón habitnts. Comp.Espec.	7.831,00
50	9231	15000	Xestión do Padrón habitnts. Productividade	1.015,00
50	9231	16000	Xestión do Padrón habitnts. Seg.Social	10.730,00
<b>TOTAL GRUPO DE PROGRAMA</b>				<b>49.146,00</b>
<b>925</b>			<b>ATENCIÓN OS CIDADANS</b>	
50	9250	12004	Atención aos cidadáns.Reotr.Bas.grupo C2	8.676,00
50	9250	12100	Atención aos cidadáns. Complm.de Destino	5.073,00
50	9250	12101	Atención aos cidadáns. Complem. Específico	5.432,00

Presupuesto Trabajo :

PPTO 2018 ORZAMENTO XERAL 2018

Página : 56

Escenario Ingresos :

1

Partida			DESCRIPCIÓN	Importe
50	9250	13000	Atención aos cidadáns. PLF Retr.Básicas	29.700,00
50	9250	13002	Atención aos cidadáns. Outras retribucións	25.390,00
50	9250	15000	Atención aos cidadáns. Productividade	510,00
50	9250	16000	Atención aos cidadáns. Seguridade Social	23.105,00
51	9250	22799	Atención aos cidadáns. Contrato prest.serv. SIV	60.600,00
51	9251	21300	Xulgado de paz. Rep.cons.e mant.maq.inst.	1.000,00
51	9251	22000	Xulgado de paz. Mat.oficina non inventariable	575,00
60	9251	22100	Xulgado de Paz. Enerxía eléctrica	1.000,00
33	9251	22200	Xulgado de paz. Comunicacions Telefónicas	800,00
51	9251	22201	Xulgado de paz. Comunicaci3n postais	6.400,00

Partida			DESCRIPCIÓN	Importe
			<b>TOTAL GRUPO DE PROGRAMA</b>	<b>168.261,00</b>
			<b>929 IMPREVISTOS E CONTINXENCIAS DE EX</b>	
50	929	12009	PF.Outras retribucións básicas	3.075,00
50	929	12101	Retrib.complement.Personal Func..	142.000,00
50	929	13002	PLF Outras retribucións	100.000,00
50	929	15000	P.Funcionario. Productividades	100.000,00
50	929	16000	Imp. e func. non clasificadas: Seg.social pga ext.	120.000,00
51	929	48900	Funcións non clasificadas: Fondo Munic.de Coop.	65.000,00
10	929	50000	Imp. e func. non clasificadas: Fondo Continxencia	50.000,00
			<b>TOTAL GRUPO DE PROGRAMA</b>	<b>580.075,00</b>

Presupuesto Trabajo :

PPTO 2018 ORZAMENTO XERAL 2018

Pàgina : 58

Escenario Ingresos :

1

Partida			DESCRIPCIÓN	Importe
			<b>931 POLITICA ECONOMICA E FISCAL</b>	
50	931	12000	Política económica e fiscal. PF Retrib. Básicas A1	91.182,00
50	931	12003	Política económica e fiscal. PF Retrib. Básicas C1	30.705,00
50	931	12004	Política económica e fiscal. PF Retrib. Básicas C2	34.702,00
50	931	12006	Política económica e fiscal. PF Trienios	39.393,00
50	931	12100	Política económica e fiscal. PF complem. destino	83.650,00
50	931	12101	Política económica e fiscal. PF complem. específico	88.636,00
50	931	15000	Política económica e fiscal. Productividade	13.572,00
50	931	15100	Polít.económica e fiscal. Gratificaciones	6,00
50	931	16000	Política económica e fiscal. Seguridade Social	94.590,00

EP195

Fecha: 15/11/2017 13:15:29

Presupuesto Trabajo :

**PPTO 2018 ORZAMENTO XERAL 2018**

Pàgina : 59

Escenario Ingresos : 1

Partida			DESCRIPCIÓN	Importe
50	931	16009	Política económica e fiscal. Complemento I.T.	6,00
20	931	22000	Política económica e fisc. Mat. oficina non invent	1.870,00
20	931	22001	Política económica e fiscal. Prensa, rev. libros	1.300,00
20	931	35200	Política económica e fiscal. Xuros de demora	80.000,00
20	931	35900	Política económica e fiscal. Outros gtos. Fin.	5.000,00
<b>TOTAL GRUPO DE PROGRAMA</b>				<b>564.612,00</b>
<b>933</b>			<b>XESTIÓN DO PATRIMONIO</b>	
10	933	22706	Xestión do patrimonio. Estud. e trab.técnicos	60.000,00
60	933	63200	OOPP. Xtión Patr. Inv.Rep. Edif. e O.Constr.	366.000,00
<b>TOTAL GRUPO DE PROGRAMA</b>				<b>426.000,00</b>

EP195

Fecha: 15/11/2017 13:15:29

Presupuesto Trabajo :

PPTO 2018 ORZAMENTO XERAL 2018

Pàgina : 60

Escenario Ingresos : 1

Partida			DESCRIPCIÓN	Importe
			<b>934 XESTIÓN DA DÉBEDA E DA TESOURERÍA</b>	
50	934	12000	Xtión débeda e Tª PF Retrib. Básicas A1	15.198,00
50	934	12003	Xtión débeda e Tª. PF Retrib. Básicas C1	30.705,00
50	934	12004	Xtión débeda e Tª. PF Retrib. Básicas C2	34.702,00
50	934	12006	Xtión débeda e Tª. PF Trienios	20.866,00
50	934	12100	Xtión débeda e Tª. PF complem. destino	50.990,00
50	934	12101	Xtión débeda e Tª. PF complem. específico	53.705,00
50	934	13000	Xtión da débeda e Tª. Retribuc.básicas PLF	13.228,00
50	934	13002	Xstión da débeda e Tª. Outras retribucións PLF	11.207,00
50	934	15000	Xtión da débeda e Tesour. Productividade	5.100,00

EP195

Fecha: 15/11/2017 13:15:29

Presupuesto Trabajo :

PPTO 2018 ORZAMENTO XERAL 2018

Pàgina : 61

Escenario Ingresos :

1

Partida			DESCRIPCIÓN	Importe
50	934	16000	Xestión débeda e Tª. Seguridade Social	62.242,00
10	934	22000	Xestión da débeda e Tesour. Material de oficina	2.500,00
20	934	22000	Xestión da débeda e Tesour. Gts ord.mat.oficina	4.925,00
20	934	22001	Xestión da débeda e Tesour. Suscripc. Publicacións	630,00
10	934	22201	Xestión da débeda e Tesour. Comunicac.postais	70.000,00
20	934	22602	Xestión da débeda e Tesour. Gts div.public.	1.200,00
20	934	22708	Xestión da débeda e Tesour.Servizos de recadación	11.950,00
<b>TOTAL GRUPO DE PROGRAMA</b>				<b>389.148,00</b>
<b>TOTAL GENERAL</b>				<b>28.001.130,00</b>

EP195

Fecha: 15/11/2017 13:15:29

# ESTADO DE INGRESOS

RESUMO POR  
CAPÍTULOS

Capitulo	Descripcion	Totales
	<b>OPERACIONES NO FINANCIERAS</b>	
	<b>Operaciones Corrientes</b>	
1	IMPOSTOS DIRECTOS	10.259.000,00
2	IMPOSTOS INDIRECTOS	500.000,00
3	TAXAS PREZOS PÚB. E OUTROS INGRESOS	4.416.180,00
4	TRANSFERENCIAS CORRENTES	8.958.190,00
5	INGRESOS PATRIMONIAIS	260.600,00
	<b>Total Operaciones Corrientes</b>	<b>24.393.970,00</b>
	<b>Operaciones de Capital</b>	
6	ENAXENACIÓN DE INVERSIÓNS REAIS	2.244.860,00
7	TRANSFERENCIAS DE CAPITAL	1.326.300,00
	<b>Total Operaciones de Capital</b>	<b>3.571.160,00</b>
	<b>TOTAL OPERACIONES NO FINANCIERAS</b>	<b>27.965.130,00</b>
	<b>OPERACIONES FINANCIERAS</b>	
8	ACTIVOS FINANCIEIROS	36.000,00

Capitulo	Descripcion	Totales
	<b>TOTAL OPERACIONES FINANCIERAS</b>	<b>36.000,00</b>
	<b>TOTAL GENERAL</b>	<b>28.001.130,00</b>

# **ESTADO DE INGRESOS CLASIFICACIÓN ECONÓMICA**

Org Prog Eco	Descripcion	Totales	Detalle
<b>1</b>	<b>IMPOSTOS DIRECTOS</b>	<b>10.259.000,00</b>	
<b>11</b>	<b>IMPOSTOS SOBRE O CAPITAL</b>	<b>9.859.000,00</b>	
<b>112</b>	<b>IMPOSTOS SOBRE BENS INMOBLES NAT.RÚSTICA</b>	<b>24.000,00</b>	
112	IBI Rústica		24.000,00
<b>113</b>	<b>IMPOSTOS SOBRE BENS INMOBLES NAT.URBANA</b>	<b>7.150.000,00</b>	
113	IBI Urbana		7.150.000,00
<b>115</b>	<b>IMPOSTO S/VEHICULOS DE TRACC. MECÁNICA</b>	<b>1.685.000,00</b>	
115	Imposto s/vehic. tracción mecánica		1.685.000,00
<b>116</b>	<b>IMPOSTO S/ IVT DE NAT.URBANA</b>	<b>1.000.000,00</b>	
116	Imposto s/increm. valor terr. nat. Urbana		1.000.000,00

Org Prog Eco	Descripcion	Totales	Detalle
<b>13</b>	<b>IMPOSTOS SOBRE ACTIVIDADES ECONÓMICAS</b>	<b>400.000,00</b>	
130	IMPOSTO SOBRE ACTIVIDADES ECONÓMICAS	400.000,00	
130	Imposto s/actividades económicas		400.000,00
<b>2</b>	<b>IMPOSTOS INDIRECTOS</b>	<b>500.000,00</b>	
29	OUTROS IMPOSTOS INDIRECTOS	500.000,00	
290	IMPOSTO SOBRE CONST. INSTALACIÓNS E OBRAS	500.000,00	
290	Imposto s/construcc., instal. e obras		500.000,00
<b>3</b>	<b>TAXAS PREZOS PÚB. E OUTROS INGRES</b>	<b>4.416.180,00</b>	
30	TAXAS POLA PRESTAC. DE SERVICIOS BÁSICOS	2.080.000,00	
300	SERVIZO ABASTECIMIENTO DE AUGA	1.550.000,00	

Org Prog Eco	Descripcion	Totales	Detalle
300	Sumin. auga potable (Taxa)		1.550.000,00
<b>301</b>	<b>SERVIZO SUMIDOIROS</b>	<b>500.000,00</b>	
301	Taxa de sumidoiros		500.000,00
<b>309</b>	<b>OUTRAS TAXAS POR PREST. SERVICIOS BÁSICOS</b>	<b>30.000,00</b>	
30900	Servizos múltiples		15.000,00
30901	Tasas prestac.serv.básicos (Prot.Civil)		15.000,00
<b>32</b>	<b>TAXAS POLA REALIZ.DE ACTIV. DE COMP.LOCA</b>	<b>322.250,00</b>	
<b>321</b>	<b>TAXAS LICENZAS URBANÍSTICAS</b>	<b>90.000,00</b>	
321	Licenzas urbanísticas		90.000,00
<b>322</b>	<b>TASAS CEDULAS HABITAB.E PRIMEIRA OCUPACIÓN</b>	<b>150,00</b>	

Org Prog Eco	Descripción	Totales	Detalle
322	Cédulas de habitab.y lic.primer ocupación		150,00
<b>323</b>	<b>TAXAS OUTROS SERV.URBANÍSTICOS</b>	<b>6.000,00</b>	
323	Taxa prestación servizos urbanísticos		6.000,00
<b>325</b>	<b>TAXAS POLA EXPEDICIÓN DE DOCUMENTOS</b>	<b>42.000,00</b>	
325	Expedición de documentos		42.000,00
<b>326</b>	<b>TAXAS POLA RETIRADA DE VEHÍCULOS</b>	<b>30.000,00</b>	
326	Retirada vehic.da vía pública		30.000,00
<b>329</b>	<b>TAXAS OUTRAS ACTIV. DE COMPET.LOCAL</b>	<b>154.100,00</b>	
32900	Cemiterios		32.000,00
32901	Serv. Técnicos Facultativos (Taxa)		60.000,00

Org Prog Eco	Descripcion	Totales	Detalle
32902	Mercado (Taxa)		24.000,00
32903	Licencias autotaxi e vehic. Alquiler		3.000,00
32904	Apertura de establecimientos		30.000,00
32905	Dereitos de examen		100,00
32910	Taxa celebración vodas e acollementos civís		5.000,00
<b>33</b>	<b>TAXAS UTIL.PRIV.OU APROB.ESP. DOM.P.L.</b>	<b>746.000,00</b>	
<b>330</b>	<b>TASA DE ESTACIONAMIENTO DE VEHICULOS</b>	<b>150.000,00</b>	
330	Tasa estacionamento vehiculos		150.000,00
<b>331</b>	<b>TAXA ENTRADA VEHÍCULOS</b>	<b>85.000,00</b>	
331	Entrada de vehículos e reserva esp. (Taxa)		85.000,00

Org Prog Eco	Descripcion	Totales	Detalle
334	TAXA APERTURA CALAS E ZANXAS	12.000,00	
334	Apert. zanxas e calas		12.000,00
335	TAXA OCUPACIÓN VÍA PÚBLICA	42.000,00	
335	Mesas e cadeiras		42.000,00
339	TAXA UTILIZ.PRIV. DO DOMINIO PÚBLICO	457.000,00	
33901	Ocup. vía pub. con vallas, andamios ...		5.000,00
33902	Taxa ocupación inmob e inst. deport, cult. e soc.		3.000,00
33903	Taxa ocupación empresas de telefonía		123.000,00
33904	Outros aprov. espec. REPSOL		260.000,00
33905	Outros aprov. espec. GAS GALICIA		50.000,00

Org Prog Eco	Descripcion	Totales	Detalle
	33906		16.000,00
<b>34</b>	<b>PREZOS PÚBLICOS</b>	<b>795.170,00</b>	
<b>341</b>	<b>SERVIZOS ASISTENCIAIS</b>	<b>182.000,00</b>	
	34100		45.000,00
	34101		66.000,00
	34102		54.000,00
	34103		5.000,00
	34104		12.000,00
<b>342</b>	<b>SERVIZOS EDUCATIVOS</b>	<b>447.510,00</b>	
	34201		212.940,00

Org Prog Eco	Descripcion	Totales	Detalle
34202	Prezos públicos. Escola de DANZA		127.665,00
34203	Prezo público. Vestiario Escola de Danza		7.650,00
34204	Prezo público. Escola Municipal de Teatro EMUTO		49.995,00
34205	Prezo público. Programas educ.Mun Esino-Xuventude		39.195,00
34206	Prezo público. Programa PRAEMO		6.300,00
34207	Prezo público. Programa ESA		3.765,00
<b>343</b>	<b>SERVIZOS DEPORTIVOS</b>	<b>43.600,00</b>	
34301	Prezos públicos. Servizos deportivos A Fábrica		43.600,00
<b>344</b>	<b>ENTRADAS A MUSEOS,EXPOSIC.E ESPECTÁCULOS</b>	<b>12.000,00</b>	
34402	Prezos públicos. Entradas a espectáculos		12.000,00

Org Prog Eco	Descripcion	Totales	Detalle
<b>349</b>	<b>OUTROS PREZOS PÚBLICOS</b>	<b>110.060,00</b>	
	34901 Prezo Público. Produtos Revela		60,00
	34907 Actividades culturais A Fabrica		80.000,00
	34908 OCIOLEIROS		30.000,00
<b>36</b>	<b>VENTAS</b>	<b>3.000,00</b>	
<b>360</b>	<b>VENTAS</b>	<b>3.000,00</b>	
	36000 Ventas		3.000,00
<b>38</b>	<b>REINTEGROS DE OPERACIONES CTES</b>	<b>60,00</b>	
<b>389</b>	<b>REINTEGROS DE OPERACIÓN CTES.</b>	<b>60,00</b>	
	389 Outros reintegros de operacións correntes		60,00

Org Prog Eco	Descripcion	Totales	Detalle
<b>39</b>	<b>OUTROS INGRESOS</b>	<b>469.700,00</b>	
<b>391</b>	<b>MULTAS</b>	<b>177.000,00</b>	
39100	Infraccións urbanísticas		15.000,00
39120	Infraccións Ord. Circulación		140.000,00
39190	Outras multas e sancións		22.000,00
<b>392</b>	<b>RECARGO DE APREMIO</b>	<b>80.000,00</b>	
39211	Recargo de apremio		80.000,00
<b>393</b>	<b>INTERESES DE DEMORA</b>	<b>20.000,00</b>	
393	Xuros de demora		20.000,00
<b>399</b>	<b>OUTROS INGRESOS DIVERSOS</b>	<b>192.700,00</b>	

Org Prog Eco	Descripcion	Totales	Detalle
39901	Execucións subsidiarias en disciplina urbanística		150.000,00
39902	Anuncios a cargo de particulares		1.500,00
39904	Ingresos imprevistos		600,00
39905	Obras e instalac. a c/de particulares		15.000,00
39906	Reintegro danos en bens municipais		25.000,00
39908	Execución avales de contratos		600,00
<b>4</b>	<b>TRANSFERENCIAS CORRENTES</b>	<b>8.958.190,00</b>	
<b>42</b>	<b>DO ESTADO</b>	<b>7.001.600,00</b>	
<b>420</b>	<b>DA ADMINISTRACIÓN XERAL DO ESTADO</b>	<b>7.001.000,00</b>	
42000	Participación nos tributos do Estado		7.000.000,00

Org Prog Eco	Descripcion	Totales	Detalle
	42090		1.000,00
	Outras transferencias do Estado		
421	<b>DE ORGANISMOS AUTONOMOS ADMINISTRATIVOS</b>	<b>600,00</b>	
	42190		600,00
	De organismos aut. admtvos		
45	<b>DE COMUNIDADES AUTÓNOMAS</b>	<b>1.515.850,00</b>	
450	<b>DA ADMON XERAL DA COMUNIDADE AUTÓNOMA</b>	<b>1.515.850,00</b>	
	45000		1.000.000,00
	Fondo de Cooperación Local (Cons.Eco.e Fac)		
	45002		161.630,00
	Plan Concertado Servicos Sociais		
	45003		323.380,00
	Xestión de programas S.Sociais (SAD DEPENDTES)		
	45004		60,00
	Programa educación familiar		
	45005		60,00
	Programa igualdade		

Org Prog Eco	Descripcion	Totales	Detalle
45052	Transf.ctes. CC.AA. Subv.Tco Local de emprego		23.500,00
45053	Transf.ctes. CC.AA. Emprego e desenvolv.local		7.100,00
45054	Transf.ctes. CC.AA. Proxectos formativos		60,00
45080	Outras transferencias		60,00
<b>46</b>	<b>DE ENTIDADES LOCAIS</b>	<b>400.000,00</b>	
<b>461</b>	<b>TRANSFERENCIAS DE DIPUTACIÓNS</b>	<b>400.000,00</b>	
46100	De Diputaci3ns		380.000,00
46102	Transf.cte Deputaci3n Prov. Programas Ensino e Xuv		20.000,00
<b>47</b>	<b>DE EMPRESAS PRIVADAS</b>	<b>600,00</b>	
<b>470</b>	<b>TRANSF. CTES. DE EMPRESAS PRIVADAS</b>	<b>600,00</b>	

Org Prog Eco	Descripcion	Totales	Detalle
47000	De empresas privadas.		600,00
<b>48</b>	<b>DE FAMILIAS E INST. SEN FINS DE LUCRO</b>	<b>40.080,00</b>	
<b>480</b>	<b>TRASF. CTES. DE ENT.SEN FIN DE LUCRO</b>	<b>40.060,00</b>	
48000	De entidades sen fin de lucro		40.000,00
48001	Transf. Ctes Programa REVELA		60,00
<b>481</b>	<b>ACHEGAS A PROGRAMAS DE SOLIDARIDADE</b>	<b>20,00</b>	
481	Achegas programas de Solidariedade		20,00
<b>49</b>	<b>DO EXTERIOR</b>	<b>60,00</b>	
<b>490</b>	<b>DO FONDO SOCIAL EUROPEO</b>	<b>60,00</b>	
49000	Transf. ctes. da C.E.E.		60,00

Org Prog Eco	Descripcion	Totales	Detalle
<b>5</b>	<b>INGRESOS PATRIMONIAIS</b>	<b>260.600,00</b>	
<b>52</b>	<b>INTERESES DE DEPÓSITOS</b>	<b>15.000,00</b>	
<b>521</b>	<b>DE CONTAS EN BANCOS E CAIXAS DE AFORRO</b>	<b>15.000,00</b>	
52100	Xuros de ctas. en Bcos e Caixas		15.000,00
<b>54</b>	<b>RENTAS DE BENS INMOBLES</b>	<b>600,00</b>	
<b>541</b>	<b>ARRENDAMENTO DE FINCAS URBANAS</b>	<b>600,00</b>	
541	Rentas bens inmobles		600,00
<b>55</b>	<b>CONCESIÓN E APROVEITAMENTOS ESPECIAIS</b>	<b>235.000,00</b>	
<b>550</b>	<b>CONCESIÓN ADMINISTRATIVAS</b>	<b>165.000,00</b>	
55004	Concesións administrativas		165.000,00

Org Prog Eco	Descripcion	Totales	Detalle
<b>555</b>	<b>APROVEITMTOS .ESPEC. CON CONTRAPRESTACN</b>	<b>70.000,00</b>	
55500	Aproveitamentos especiaes		70.000,00
<b>59</b>	<b>OUTROS INGRESOS PATRIMONIAIS</b>	<b>10.000,00</b>	
<b>599</b>	<b>OUTROS INGRESOS PATRIMONIAIS</b>	<b>10.000,00</b>	
59900	Outros ingresos patrimoniaes		10.000,00
<b>6</b>	<b>ENAXENACIÓN DE INVERSIÓNS REAIS</b>	<b>2.244.860,00</b>	
<b>60</b>	<b>ENAXENACIÓN DE INV. REAIS - DE TERREOS</b>	<b>2.244.260,00</b>	
<b>600</b>	<b>VENTA DE SOLARES</b>	<b>1.008.580,00</b>	
60042	Suelo Urbanizable de Canide.		400.900,00
60043	Parcela POL-16 As Viñas		607.680,00

Org Prog Eco	Descripcion	Totales	Detalle
603	<b>** Cod = 603</b>	<b>1.235.680,00</b>	
60300	P.Pub.suelo. Parcela GOLF-1		1.235.680,00
68	<b>REINTEGROS</b>	<b>600,00</b>	
680	<b>DE EJERCICIOS PECHADOS</b>	<b>600,00</b>	
680	Reintegros de orzamentos pechados.		600,00
7	<b>TRANSFERENCIAS DE CAPITAL</b>	<b>1.326.300,00</b>	
75	<b>DE COMUNIDADES AUTÓNOMAS</b>	<b>70.000,00</b>	
750	<b>DA ADMINISTRACIÓN XERAL DA COMUNIDADE AUTÓNOMA</b>	<b>70.000,00</b>	
75080	Transf. Cap. CC.AA.		70.000,00
76	<b>DE ENTIDADES LOCAIS</b>	<b>1.256.300,00</b>	

Org Prog Eco	Descripcion	Totales	Detalle
761	DE DIPUTACIÓNS, CONSELLOS E CABILDOS	1.256.300,00	
76104	Deput. Prov. Aport. Outros Plans		1.256.300,00
8	<b>ACTIVOS FINANCIEROS</b>	<b>36.000,00</b>	
83	<b>REINTEGROS DE PREST.CONC. FORA DO S. PÚB</b>	<b>36.000,00</b>	
830	<b>A CURTO PRAZO</b>	<b>36.000,00</b>	
83000	Reintegro préstamos a c/p		36.000,00
Total		28.001.130,00	

# BASES DE EXECUCIÓN

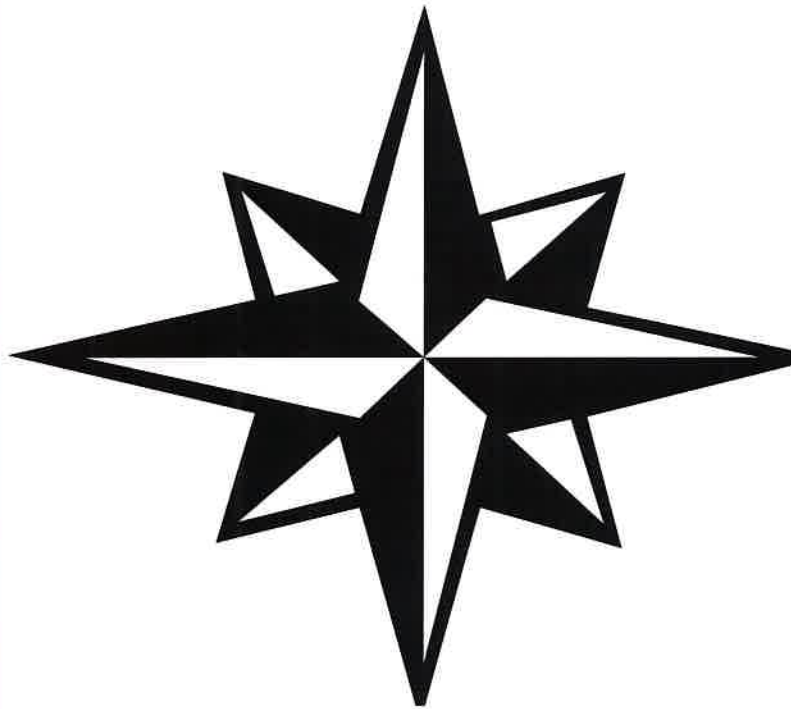

- ORZAMENTO  
XERAL DO  
CONCELLO



**BASES DE EXECUCIÓN DO ORZAMENTO XERAL DO  
CONCELLO DE OLEIROS PARA O EXERCICIO DO  
2018**

## TÍTULO I

### NORMAS XERAIS E DE MODIFICACIÓNS DE CRÉDITO

#### CAPÍTULO I - NORMAS XERAIS

##### Artigo 1º - Ámbito temporal

1.-A aprobación, xestión e liquidación do Orzamento xeral haberá de suxeitarse á normativa xeral aplicable á Administración Local: Lei 7/1985 do 2 de abril, Texto refundido da Lei reguladora das facendas locais, aprobado por RDL 2/2004 (en adelante TRLFL) , Real decreto 500/1990, do 20 de abril; Lei 47/2003, do 26 novembro, xeral orzamentaria , Lei Orgánica 2/2012, de 27 de abril, de Estabilidade Orzamentaria e Sustentabilidade Financeira, Lei de orzamentos xerais do Estado para o exercicio 2017 e estas Bases de execución.

2. Estas bases terán carácter subsidiario das disposicións ditadas ou que se diten con carácter xeral, destinadas á regulación do réxime local.

3.-Se o Orzamento xeral de 2018 tivera que prorrogarse, estas bases rexerán no período de prórroga.

Se ao iniciarse o exercicio económico de 2019, non entrase en vigor o orzamento correspondente, considerarase automaticamente prorrogado o do anterior ata o límite dos seus créditos iniciais. A prórroga non poderá afectar aos créditos para gastos correspondentes a servizos ou proxectos de investimento que deban concluír no exercicio anterior ou estean financiados con operacións crediticias ou outros ingresos específicos ou afectados que exclusivamente foran a percibirse no citado exercicio. Mentres dure a vixencia desta prórroga poderán aprobarse modificacións orzamentarias conforme ao que se dispón nos artigos 177, 178 e 179 do TRLFL, coas limitacións que se establecen na citada lei.



Unha vez aprobado o Orzamento xeral, terán que efectuarse os axustes necesarios para dar cobertura ás operacións realizadas durante a vixencia do orzamento prorrogado.

#### **Artigo 2º - Ámbito funcional**

As presentes bases aplicaranse con carácter xeral á execución do Orzamento do Concello coas particularidades que se detallarán.

#### **Artigo 3º - Do Orzamento xeral**

1.-O Orzamento xeral para o exercicio contén a expresión cifrada, conxunta e sistemática das obrigas que, como máximo, pódense recoñecer con cargo aos créditos que se aproban para o exercicio de 2018 e das previsións de ingresos ou dereitos que prevexan liquidarse durante o mesmo período. Sendo os seus respectivos importes os que a continuación se detallan:

<u>Estado de ingresos</u> 28.001.130,00	<u>Estado de gastos</u> 28.001.130,00
--	--

Polo que a teor do previsto nos artigos 164.1 e 165.4 do TRLFL, o Concello aproba o Orzamento xeral sen presentar déficit inicial.

2.-Incorporaranse ao Orzamento xeral as obrigas pendentes de pagamento e os ingresos pendentes de cobro da liquidación do exercicio de 2017, así como os remanentes de créditos non utilizados que estean debidamente financiados.

3.- O réxime de competencias establecido nas presentes bases debe entenderse sen prexuízo das delegacións que se realizasen ou se puidesen acordar por parte da Alcaldía.

#### **Artigo 4º - A estabilidade orzamentaria e sustentabilidade financeira**

De conformidade co artigo 10 da Lei Orgánica 2/2012, de 27 de abril, de Estabilidade Orzamentaria e Sustentabilidade Financeira (LOEOSF en adiante), as Entidades Locais, como Administracións Públicas suxeitas a esta Lei, virán obrigadas a establecer nas súas normas reguladoras en materia orzamentaria, os instrumentos e procedementos necesarios para axeitalas á aplicación dos principios contidos nesta Lei, a saber: a estabilidade orzamentaria, a sustentabilidade financeira, a plurianualidade, a transparencia, a eficiencia na asignación e utilización dos recursos públicos, a responsabilidade e a lealdade institucional.

##### **4.1. O marco orzamentario a medio prazo.**

O Alcalde aprobará antes do 15 de marzo de cada ano, o plano orzamentario a medio prazo no que se enmarcará a elaboración dos Orzamentos anuais e a través do cal se garantirá unha programación orzamentaria coherente cos obxectivos de estabilidade orzamentaria, de débeda pública e Regra de Gasto.

O plano orzamentario a medio prazo abarcará un período mínimo de tres anos e conterá, entre outros parámetros:

- a) Os obxectivos de estabilidade orzamentaria, de débeda pública e Regra de Gasto, correspondente ás entidades locais nas que se encadre este Concello.
- b) As proxeccións das principais conceptos de ingresos e aplicacións de gastos tendo en conta tanto a súa evolución tendencial, é dicir, baseada en políticas non suxeitas a modificacións, como o impacto das medidas previstas para o período considerado.
- c) Os principais supostos nos que se basean as devanditas proxeccións de ingresos e gastos.
- d) Unha avaliación de como las medidas previstas poden afectar á sostibilidade a longo prazo das finanzas públicas.

Darase conta deste Plano ao Pleno da Corporación na primeira sesión que teña lugar.



#### 4.2. Liñas fundamentais do orzamento

O Alcalde aprobará antes do 15 de setembro de cada ano as liñas fundamentais dos orzamentos para o exercicio seguinte, co contido ao que fai referencia o artigo 15.1 da Orde HAP/2105/2012, de 1 de outubro, pola que se desenvolven as obrigas de subministro de información previstas na Lei Orgánica 2/2012, de 27 de abril, de Estabilidade Orzamentaria e Sostibilidade Financeira.

#### 4.3. Custo efectivo dos servizos

Antes do 1 de novembro de cada ano, deberá remitirse ao Ministerio de Facenda e Administracións Públicas a información relativa ao custo efectivo dos servizos que prestan, que calcularase seguindo os criterios establecidos na Orde HAP/2075/2014, de 6 de novembro, pola que se establecen os criterios de cálculo do custo efectivo dos servizos prestados polas entidades locais, ou a normativa que a desenvolva.

A estes efectos, con anterioridade ao 1 de outubro, os distintos departamentos deberán remitir á intervención municipal a documentación necesaria para o dito cálculo. Serán responsables, nos termos recollidos no artigo 19 da Orde HAP/2105/2012, de 1 de outubro, da remisión desta información, os xefes dos respectivos departamentos.

#### 4.4. Límite de gasto non financeiro.

O Pleno por maioría simple aprobará, previamente á adopción do acordo de aprobación inicial do orzamento, un límite máximo de gasto non financeiro, coherente co obxectivo de estabilidade orzamentaria e a regra de gasto, que marcará o teito de asignación de recursos do Orzamento a aprobar. O límite de gasto non financeiro será o resultado de engadir á capacidade ou necesidade de financiamento en termos SEC que constituía o obxectivo de estabilidade de cada ano para as corporacións locais, as previsións iniciais dos recursos non financeiros previstos para o exercicio anterior (suma dos capítulos 1 a 7 de ingresos) deducido ou aumentado, segundo corresponda, cos axustes de contabilidade nacional. Porén, os gastos non financeiros ou gasto computable, terán como teito o menor dos importes calculados para o Límite de Gasto Non Financeiro e para a Regra de Gasto.

#### 4.5. Regra do gasto

Calcularase como o produto da taxa de referencia do crecemento do PIB de medio prazo da economía española pola diferenza entre os gastos non financeiros (Capítulos I a VII) menos os intereses da débeda e menos o gasto financiado con fondos finalistas doutras administracións públicas, de acordo coa Guía para a determinación da Regra de Gasto para Corporacións locais, aprobada pola IGAE.

#### 4.6. Destino do superávit orzamentario

No suposto de que a liquidación orzamentaria en termos SEC 95 se sitúe en superávit, este se destinará a reducir o endebedamento neto, sempre que exista RLTX positivo e suficiente, ou se a normativa vixente o permitira, a gastos finalistas, así como outros destinos recollidos na normativa vixente en cada momento.

#### 4.7. Subministro de información

En orde a dar cumprimento á obriga de remisión de información recollida na Orde HAP/2105/2012, de 1 de outubro, deberase remitir á Intervención a seguinte información, polos seguintes departamentos e coa periodicidade aquí recollida:

a) DEPARTAMENTO DE PERSOAL

Antes do 15 de xaneiro, a seguinte información referida ao orzamento inicial



- a) Retribucións básicas, complementarias, acción social, e achegas a plans de pensións, cotizacións ao sistema de Seguridade Social a cargo do empregador e indemnizacións.
- b) Efectivos por clases de persoal.
- c) Dotacións ou plantillas orzamentarias de persoal, co desglose orgánico expresado no apartado a).

Antes do día 15 do mes seguinte á finalización de cada trimestre do ano, esta mesma información referida ao orzamento executado no trimestre anterior, así como o acumulado do exercicio ata o trimestre anterior.

Antes do 15 de outubro, esta mesma información referida á liquidación do orzamento do ano anterior.

**b) DEPARTAMENTO DE TESOURARÍA**

Antes do 15 de marzo, a situación a 31 de decembro do exercicio anterior da débeda viva, incluídos os cadros de amortización.

Antes do 1 de setembro, o estado de previsión de movemento e situación da débeda para o ano seguinte, aos efectos de elaboración e remisión das Liñas Fundamentais dos Orzamentos.

Antes do día 15 do mes seguinte á finalización de cada trimestre do ano, as actualizacións do seu Plano de tesouraría e detalle das operacións de débeda viva que conterà polo menos información relativa a:

- a) Calendario e orzamento de Tesouraría que conteña os seus cobros e pagos mensuais por rúbricas incluíndo a previsión do seu mínimo mensual de tesouraría.
- b) Previsión mensual de ingresos.
- c) Saldo de débeda viva.
- d) Impacto das medidas de aforro e medidas de ingresos previstas e calendario previsto de impacto no orzamento.
- e) Vencementos mensuais de débeda a corto e longo prazo.
- f) Calendario e contías de necesidades de endebedamento.
- g) Evolución do saldo das obrigas recoñecidas pendentes de pago tanto do exercicio corrente como dos anos anteriores.
- h) Perfil de vencementos da débeda dos próximos dez anos.

Antes do día 15 do mes seguinte á finalización de cada trimestre natural, o informe trimestral, regulado no artigo cuarto.3 da Lei 15/2010, de 5 de xullo, de modificación da Lei 3/2004, de 29 de decembro, así como a información relativa ao período medio de pagamento, co detalle establecido no artigo 15.8 da citada Orde de remisión de información.

**c) DEPARTAMENTO DE CONTROL DE XESTIÓN**

Antes do 15 de xaneiro de cada ano, os documentos do orzamento aprobado para o mesmo, cos investimentos previstos a realizar no exercicio e nos tres seguintes, súa correspondente proposta de financiamento e os estados de previsión de movemento e situación da débeda.

Antes do 15 de marzo, os planos orzamentarios a medio prazo nos que se enmarcará a elaboración dos Orzamentos anuais, de acordo coa información sobre o obxectivo de estabilidade orzamentaria e de débeda pública que previamente subministre o Estado.

Antes do 15 de setembro, as liñas fundamentais dos Orzamentos para o exercicio seguinte.

**d) DEPARTAMENTO DE SECRETARÍA**



No prazo máximo dun mes a contar desde a creación, extinción ou modificación institucional, estatutaria ou financeira da entidade, remitirá o detalle que en cada caso sexa necesario para o mantemento da Base de Datos Xeral de Entidades Locais e do Inventario de Entes do Sector Público Local.

Remítanse, polo tanto, referidos á propia Entidade Local a todos os organismos, entes, institucións, consorcios e sociedades mercantís vinculados, dependentes ou nos que a Entidade local participe, así como as contidas no artigo 2 do Real Decreto 1463/2007, de 2 de novembro, polo que se aproba o regulamento, de Estabilidade Orzamentaria, os seguintes datos:

- a) A denominación das entidades, organismos, entes, institucións, consorcios e sociedades mercantís vinculadas ou dependentes ou nas que participe.
- b) Os códigos INE e NIF de identidade.
- c) O enderezo e código postal.
- d) O teléfono, fax e correo electrónico.
- e) As datas de alta, baixa ou modificación, no seu caso.
- f) A finalidade institucional, estatutaria ou societaria atribuída a cada suxeito.
- g) As competencias e actividades que teñan encomendadas pola súa respectiva norma ou acordo de creación.
- h) Os recursos que financian as súas actividades.
- i) O réxime orzamentario e contable.
- j) No suposto de entidades de carácter asociativo, a todo o anterior engadirase a súa composición e, no seu caso, a porcentaxe de participación de cada entidade. Neste sentido, deberán especificarse os dereitos de voto, nomeamento ou destitución que o Concello ou calquera dos seus organismos ou sociedades mercantís integrantes, dependentes ou participados, posúan de forma directa ou a través doutras sociedades participadas ou dominadas por eles. Para a determinación da porcentaxe de participación, naqueles supostos en que participen ou ostenten dereitos de voto, nomeamento ou destitución varios suxeitos dos enumerados con anterioridade, se sumarán as porcentaxes de participación e disposición de dereitos de todos eles.
- k) Calquera outro dato de carácter xurídico, económico ou organizativo que, puideran resultar de interese para a análise económico-financeira dos entes integrantes do Inventario.

Serán responsables, nos termos recollidos no artigo 19 da Orde HAP/2105/2012, de 1 de outubro, da remisión desta información, os xefes dos respectivos departamentos.

#### 4.8 Fondo de continxencia

De conformidade co establecido no artigo 31 da Lei Orgánica 2/2012, inclúese na aplicación 10.929.5000 do Orzamento Municipal, unha dotación en concepto de Fondo de continxencia de execución orzamentaria por importe de 50.000 €, para operacións non financeiras, que se destinará, cando proceda, a atender necesidades inaprazables de carácter non discrecional e non previstas no Orzamento inicialmente aprobado, que podan presentarse ao longo do exercicio, destinadas unicamente a financiar créditos extraordinarios, suplementos de crédito e transferencias de crédito. En ningún caso poderá utilizarse para financiar o dar cobertura a gastos ou actuacións que deriven de decisións discrecionais do Concello carentes de cobertura orzamentaria.

A apreciación da existencia de ditas necesidades e a aplicación do Fondo, corresponderá á Xunta de Goberno Local, a proposta da Alcaldía, previamente a autorización das respectivas modificacións orzamentarias.



**Artigo 5º - Estrutura orzamentaria**

A estrutura do Orzamento xeral está axustada á Orde EHA/3565/2008, de 3 de decembro, pola que se aproba a estrutura dos orzamentos das entidades locais e se estableceron os criterios de clasificación económica, orgánica e por programas, modificada pola Orde HAP/419/2014 de 14 de marzo.

**1.-Gastos:**

A clasificación por programas vincúlase ás políticas públicas de gasto que delimitan as distintas áreas de actuación do orzamento.

Os créditos incluídos no estado de gastos clasificáronse con arranxo aos seguintes criterios:

- a) **Programas** -Distinguíndose: Área de gasto, Política de gasto, Grupo de programa.
- b) **Económica** -Distinguíndose: Capítulo, Artigo, Concepto e Subconcepto.
- c) **Orgánica** - Distinguíndose as seguintes unidades orgánicas:

- 10- Presidencia
- 20- Economía e facenda
- 30- Interior
- 31- Seguridade Cidadá
- 33- Tecnoloxías da información
- 40- Obras particulares
- 41- Planeamento
- 50- Recursos humanos
- 51- Cooperación e participación cidadá
- 52- Comunicación
- 60- Obras públicas e medio ambiente
- 61- Servizos
- 62- Parques e xardíns.
- 70- Servizos sociais
- 72- Sanidade
- 80- Cultura e normalización lingüística
- 81- Deportes.Formación e emprego. Turismo e promoc .económica
- 82- Ensino e xuventude

A aplicación orzamentaria, virá definida pola conxunción das clasificacións orgánica, por programa e económica, no nivel de grupo de programa ou programa e concepto ou subconcepto respectivamente.

Constitúe a unidade sobre a que se efectuará o rexistro contable dos créditos, as súas modificacións e as operacións de execución do gasto.

**2.-Ingresos:**

A estrutura de ingresos está adaptada á Orde EHA/3565/2008 do 3 de decembro, pola que se aproba a estrutura dos orzamentos das entidades locais.

**Artigo 6º - Créditos do Orzamento e os seus niveis de vinculación xurídica**

1.-Non poderán adquirirse compromisos de gastos en contía superior ao importe dos créditos autorizados no estado de gastos. Estes teñen carácter limitativo, dentro do nivel de vinculación xurídica que se establece no punto seguinte.

2.- Os niveis de vinculación xurídica son:

Respecto da clasificación orgánica: para todos os capítulos de gasto, a unidade orgánica.



Respecto da clasificación por programas e económica, segundo se sinala a continuación:

**Gastos de persoal (Capítulo I)**

- a) Respecto da clasificación por programas, a política de gasto, a excepción das aplicacións da política de gasto 13 que será o grupo de programa.
- b) Respecto da clasificación económica, o artigo.

**Gastos en bens correntes e servizos (Capítulo II)**

- a) Respecto da clasificación por programas, a política de gasto, a excepción das aplicacións da política de gasto 13 que será o grupo de programa.
- b) Respecto da clasificación económica, o artigo, a excepción dos orgánicos 80, 81 e 82 que será o capítulo.

**Gastos financeiros (Capítulo III)**

- a) Respecto da clasificación por programas, a área de gasto.
- b) Respecto da clasificación económica, o artigo.

**Transferencias correntes (Capítulo IV)**

- a) Respecto da clasificación por programas, a área de gasto.
- b) Respecto da clasificación económica, o capítulo.

**Gastos de investimento (Capítulo VI)**

- a) Respecto da clasificación por programas, a área de gasto, a excepción das aplicacións da política de gasto 13 que será o grupo de programa.
- b) Respecto da clasificación económica, o capítulo.

**Transferencias de Capital (Capítulo VII)**

- a) Respecto da clasificación por programas, a área de gasto.
- b) Respecto da clasificación económica, o capítulo.

**Activos financeiros (Capítulo VIII)**

- a) Respecto da clasificación por programas, a área de gasto.
- b) Respecto da clasificación económica, o capítulo.

**Pasivos financeiros (Capítulo IX)**

- a) Respecto da clasificación por programas, a área de gasto.
- b) Respecto da clasificación económica, o capítulo.

3.- A efectos da vinculación xurídica dos créditos, todas as aplicacións orzamentarias derivadas da Orde EHA/3565/2008, de 3 de decembro, pola que se aproba a estrutura dos orzamentos das entidades locais, entenderanse creadas cun crédito inicial de cero euros.

Cando se trate dun gasto imputable ao capítulo 6 do Orzamento que exceda da consignación da aplicación orzamentaria, sen superar o nivel de vinculación xurídica, deberá achegarse informe no que consten o/s proxecto/s de gasto e aplicación/s de gasto minoradas que financien aquel gasto, o cal deberá estar asinado polo técnico responsable do departamento correspondente, co visto e prace do concelleiros responsables das áreas afectadas. No caso de que existan varias áreas afectadas, deberá asinalo ademais a Primeira Tenente de Alcalde delegada de Facenda.

## **CAPITULO II - MODIFICACIÓNS DE CRÉDITO**

### **Artigo 7º - Das modificacións de créditos**

1.-Cando se teña que realizar un gasto que non se poida demorar ata o vindeiro exercicio e non exista no orzamento crédito para atendela, ou sexa insuficiente e non ampliable ao consignado, o presidente ordenará a incoación do oportuno expediente de modificación de créditos, de conformidade coas particularidades reguladas no presente capítulo.

Procederase coa máxima urxencia á modificación orzamentaria necesaria, cando o Concello fose condenado por sentenza xudicial ao pagamento de cantidade líquida concluíndose o procedemento correspondente dentro dos tres meses seguintes ao día da notificación da



resolución, dando así cumprimento ao disposto no art. 106 da Lei de xurisdición contencioso - administrativa, Lei 29/98 do 13 de xullo.

2.-Calquera modificación de créditos esixe unha proposta razoada da variación, valorándose a incidencia que esta poida ter na consecución dos obxectivos fixados no momento de aprobar o Orzamento xeral.

3.-Todo expediente de modificación de créditos será informado pola Intervención Xeral, e axustarase na súa tramitación ao previsto no artigo 177 e seguintes do TRLFL.

#### **Artigo 8º - Créditos extraordinarios e suplementos de crédito**

1.-Se no exercicio tivese que realizarse un gasto que non se puidese demorar ata o ano seguinte e para o que non existise crédito, poderase aprobar a modificación orzamentaria a través dun crédito extraordinario. No caso de que o crédito previsto resultase insuficiente e non ampliable, acordarase un suplemento de crédito.

2.-Os créditos extraordinarios e os suplementos de crédito financiaranse cun ou varios dos seguintes recursos: Remanente líquido de Tesourería, novos ou maiores ingresos efectivamente recadados sobre os totais previstos nalgún concepto do presuposto ou anulacións ou baixas de créditos doutras aplicacións do presuposto non comprometidas, cando as dotacións se estimen reducibles sen perturbación do servizo (transferencias de crédito).

3.-Os gastos de investimento aplicables aos capítulos VI e VII, tamén poderán financiarse con recursos procedentes de operacións de crédito.

4.-Excepcionalmente, os gastos aplicables aos capítulos I, II, III e IV, poderán financiarse mediante operacións de crédito, sendo preciso o cumprimento destas condicións:

a)Que o Pleno do Concello, co voto favorable da maioría absoluta do número legal de membros da Corporación, declare a necesidade e a urxencia do gasto e recoñeza a insuficiencia doutros medios de financiamento dos previstos no punto 2.

b)Que o importe total non supere o 5 % dos recursos ordinarios do orzamento da entidade.

c)Que a carga financeira total non supere o 25 % dos expresados recursos.

d)Que o vencemento da operación de crédito sexa anterior á data de renovación da Corporación.

#### **Artigo 9º -Tramitación dos expedientes de créditos extraordinarios e suplementos de crédito**

1.-Serán incoados nas unidades administrativas que teñan ao seu cargo a xestión dos créditos obxecto de modificación, por orde do alcalde.

2.-Á proposta acompañarase unha memoria xustificativa da necesidade de realizar o gasto no exercicio e da inexistencia ou insuficiencia de crédito no nivel en que se atope establecida a vinculación xurídica.

3.-Os expedientes, aprobados inicialmente polo Pleno do Concello, expóranse ao público durante quince días hábiles. Durante ese período os interesados poderán presentar reclamacións. Se durante o citado prazo non se presentasen reclamacións, a modificación de crédito quedará definitivamente aprobada e, noutro caso, haberá de resolvelo o Pleno no prazo dun mes contado desde o remate da exposición ao público.

4.-Cando a causa do expediente fose calamidade pública ou outras de excepcional interese xeral, a modificación orzamentaria será executiva desde a aprobación inicial e, en consecuencia, a partir deste momento poderase aplicar o gasto.

5.-A aprobación destas modificacións no Orzamento do Concello compete ao Pleno do Concello.

#### **Artigo 10º - Ampliación de créditos**

1.-En cumprimento do que se establece no art. 178 do TRLFL, consideraranse aplicacións ampliables aquelas que correspondan a gastos financiados con recursos expresamente afectados, segundo a seguinte táboa:



<u>APLICACIÓN DE GASTO AMPLIABLE</u>	<u>CONCEPTO DE INGRESO ASOCIADO</u>
51.929.48900	48100 Achegas a programas de solidariedade
50.221.83000	83000 Reintegro anticipos a persoal Concello
61.170.21900	39906 Reintegro de danos en bens municipais
41.151.22706/10.933.22706	39905 Execución subsid. de obras ou servizos

2.-A ampliación de créditos esixirá a tramitación do expediente incoado pola unidade administrativa responsable da execución do gasto, no que se acredite o recoñecemento en firme de maiores dereitos sobre os previstos no Orzamento de ingresos, especificando o recurso que financiará o maior gasto e a súa efectividade.

3.-A Intervención Xeral informará ao respecto e, unha vez aprobado o expediente, será executivo sen máis, procedéndose a efectuar as modificacións previstas.

#### **Artigo 11º - Transferencia de crédito.**

1.-Cando teña que realizarse un gasto aplicable a unha aplicación sendo o seu crédito insuficiente e resulte posible minorar o crédito doutras aplicacións correspondentes a diferentes niveis de vinculación xurídica, sen alterar a contía total do estado de gastos, aprobarase un expediente de transferencia de crédito.

2.-A aprobación das transferencias de crédito entre aplicacións da mesma área de gasto, ou entre aplicacións do Capítulo I, é competencia do alcalde .

3.-Os expedientes serán incoados polas unidades administrativas xestoras do gasto, debendo constar a conformidade dos concelleiros responsables das áreas implicadas na modificación.

4.-No inicio do expediente será preciso ordenar a retención do crédito na aplicación da que o crédito se prevé minorar, debendo constar o certificado expedido pola Intervención xeral.

5.-En canto á efectividade das transferencias de crédito que teñan que ser aprobadas polo Pleno, será de aplicación o réxime regulado no artigos 9.3, 9.4 das presentes bases.

6.-As transferencias de crédito aprobadas polo alcalde serán executivas desde a súa aprobación.

7.-Non terán a consideración legal de transferencias as alteracións de crédito entre aplicacións orzamentarias pertencentes a un mesmo nivel de vinculación xurídica, segundo o previsto nos artigos sexto e sétimo.

#### **Artigo 12º - Xeración de créditos por ingresos**

1.-Poderán xerar créditos no estado de gastos os seguintes ingresos de natureza non tributaria:

a)Achegas ou compromisos firmes de achega de persoas físicas ou xurídicas para financiar, xunto co Concello, gastos da competencia local. Será preciso que se tivese producido o recoñecemento do dereito ou a existencia formal do compromiso firme de achega.

b)Alleamento de bens municipais, sendo preciso que se tivese procedido ao recoñecemento do dereito.

c)Ingresos procedentes da prestación de servizos polos que se tivesen liquidado prezos públicos ou privados en contía superior aos ingresos presupostados, ou estes non estivesen previstos no estado de ingresos do Orzamento.

d)Reintegro de pagamentos indebidos do orzamento corrente, podendo o seu cobro repoñer crédito na contía correspondente.

e)Reembolso de préstamos concedidos.

2.-Cando se coñeza o compromiso firme de efectuar unha achega a favor do Concello, que non estivese prevista no orzamento, ou se recadase algún dos ingresos descritos no punto 1 anterior, en contía superior á prevista, incoarase un expediente pola unidade administrativa xestora do servizo correspondente no que se xustificará a efectividade dos cobros ou a firmeza do compromiso, así como a aplicación que debe ser incrementada.



3.-No devandito expediente será necesario tomar en consideración as consecuencias económicas de que o compromiso de achega non chegase a materializarse en cobro, precisando o financiamento alternativo que, no seu caso, será preciso aplicar.

4.-O expediente de xeración de créditos, conformado polo concelleiro responsable da área xestora e polo concelleiro de Facenda, será aprobado polo alcalde.

### **Artigo 13 - Incorporación de remanentes de crédito**

1.-Previamente á aprobación da liquidación do Orzamento do exercicio anterior, a Intervención xeral elaborará o estado comprensivo de:

a)Saldos de disposicións de gasto con cargo aos que non se procederá ao recoñecemento de obrigas.

b)Saldos de autorizacións respecto a disposicións de gastos e créditos dispoñibles nas aplicacións afectadas por expedientes de concesión de créditos extraordinarios, suplementos de crédito e transferencias de créditos aprobados no último trimestre.

c)Saldos de autorizacións respecto a disposicións de gasto e créditos dispoñibles nas aplicacións destinadas a financiar compromisos de gastos debidamente adquiridos en exercicios anteriores.

d)Saldos de autorizacións respecto a disposicións de gasto e créditos dispoñibles nos capítulos VI, VII, VIII e IX.

e)Saldos de autorizacións respecto a disposicións de gasto e créditos dispoñibles nas aplicacións correspondidas coa efectiva recadación de dereitos afectados.

2.-Haberase de constatar, de acordo co anexo de investimentos, a existencia de ingresos afectados xa que os correspondentes créditos, terán que ser incorporados, salvo que se desista total ou parcialmente de iniciar ou continuar a execución do gasto, ou que se faga imposible a súa realización.

3.- Os estados sinalados someteranse a informe dos responsables de cada área xestora co fin de que formulen proposta razoada de incorporación de remanentes, que deberá acompañarse de proxectos ou documentos acreditativos da certeza na execución da actuación correspondente ao longo do exercicio.

4.-No caso de existir recursos suficientes para financiar a incorporación de remanentes na súa totalidade a Intervención completará o expediente, que será enviado á concelleira de Facenda para a súa conformidade.

5.-Se os recursos financeiros non acadasen a cubrir o volume de gastos dimanante da incorporación de remanentes, a concelleira de Facenda, co informe previo da Intervención, establecerá a prioridade de actuacións, no que se terá en conta a necesidade de atender en primeiro lugar o cumprimento de obrigas resultantes de compromisos de gasto aprobados no ano anterior.

6.-A incorporación de remanentes que poida ser financiada con ingresos procedentes do orzamento do exercicio anterior será aprobada polo alcalde, xunto coa liquidación do Orzamento.

7.-A incorporación de remanentes poderá aprobarse antes que a liquidación do Orzamento xeral nos seguintes casos:

a)Cando se trate de créditos de gastos financiados con ingresos específicos, pola parte de gasto que conta con financiación específica.

b)Cando correspondan a contratos adxudicados no exercicio anterior ou a gastos urxentes, co informe previo da Intervención no que se avalíe que a incorporación non producirá déficit.

8.-A incorporación de remanentes tamén se poderá financiar con remanente líquido de Tesourería ou maiores ingresos recadados sobre os previstos no orzamento corrente, cos requisitos e para as finalidades que en cada momento se establezan na lexislación vixente. A súa aprobación corresponderá ao alcalde da Corporación.



**Artigo 14ª - Baixas de créditos por anulación**

- 1.-Sempre que os créditos das diferentes aplicacións de gastos poidan ser diminuídos ou anulados sen perturbación do respectivo servizo ao que vaian destinados, poderán darse de baixa.
- 2.-Para iso, procederase á formación do expediente a iniciativa do concelleiro de Facenda, o informe do interventor xeral e a aprobación do Pleno municipal.
- 3.-Cando as baixas de créditos se destinen a financiar suplementos ou créditos extraordinarios, formará parte do expediente que se tramite para a súa aprobación e seguirase o procedemento legalmente establecido para a súa aprobación.
- 4.-No caso de que as baixas se destinen á finalidade fixada no acordo plenario non se precisará ningún novo trámite para que sexan inmediatamente executivas.
- 5.-En particular, recorrerase a esta modificación de crédito se da liquidación do exercicio anterior houberse resultado remanente de Tesourería negativo.

## **TÍTULO II**

### **DOS GASTOS**

#### **CAPÍTULO I - NORMAS XERAIS**

**Artigo 15º - Anualidade orzamentaria**

- 1.-Con cargo aos créditos do estado de gastos só poderán contraerse obrigas derivadas de gastos realizados no exercicio.
- 2.-Excepcionalmente, aplicaranse aos créditos do orzamento vixente, no momento do seu recoñecemento, as obrigas seguintes:
  - a)As que resulten da liquidación de atrasos a favor do persoal, correspondendo o recoñecemento destas ao alcalde.
  - b)As derivadas de compromisos de gastos debidamente adquiridos en exercicios anteriores.
  - c)As procedentes de exercicios anteriores como consecuencia da realización dun gasto non aprobado con anterioridade, competendo neste caso o recoñecemento ao Pleno, sempre que non existira dotación orzamentaria no momento de producirse o gasto. No caso de que existira consignación suficiente no orzamento do citado exercicio, o órgano competente será o alcalde.

**Artigo 16º - Fases na xestión do gasto**

- 1.-A xestión do orzamento de gastos do Concello realizarase nas seguintes fases:
  - a) Autorización do gasto (documento A).
  - b) Disposición do gasto (documento D).
  - c) Recoñecemento da obriga (documento O).
  - d) Ordenación do pagamento (exclusivamente no ámbito administrativo e non contable).As citadas fases terán o carácter e o contido definido nos artigos 54 a 61 do R.D. 500/1990. Con carácter previo procederase ás retencións de crédito correspondente.
- 2.-De conformidade co disposto no artigo 184.2 do TRLFL e aos artigos 67 e 68 do Real decreto 500/1990, poderanse acumular varias fases da xestión do gasto nun só acto administrativo.
- 3.-Os procesos administrativos e órganos competentes para a súa aprobación regúlanse no capítulo seguinte.



## **CAPÍTULO II - XESTIÓN ORZAMENTARIA**

### **Artigo 17 - Inicio do procedemento de xestión**

1.- Todo expediente de gasto iniciárase cunha proposta acompañada, no caso de gastos non habituais ou de carácter excepcional, dunha breve memoria xustificativa da necesidade da súa realización, emitidas ambas por parte do responsable da área xestora, e deberá contar co visto e prace do concelleiro delegado da área.

Para gastos superiores a 1.000 euros (IVE excluído), será preciso achegar, xunto coa proposta, os orzamentos de tres empresas que cumpran os requisitos de capacidade, solvencia, incompatibilidade e prohibicións que esixe o RDL 3/2011, polo que se aproba o texto refundido da Lei de contratos do sector público.

2.- Todas as propostas de gastos deberán tramitarse necesariamente a través da aplicación informática habilitada ao respecto, cos pasos, documentación e requisitos adicionais alí esixidos.

3.- Establécense as seguintes áreas xestoras de gasto dependentes das áreas de goberno establecidas por DA 2485/2011:

1/Alcaldía-Xerencia, 2/Planificación e Control, 3/Facenda, 4/ Interior, O.Público, Secretaría, 5/Seguridade, 6/Urbanismo, 7/Obras Públicas, 8/Servizos Municipais, 9/Servizos Sociais, Consumo e Sanidade, 10/Formación e Emprego, Turismo, 11/Cultura, 12/Ensino e Xuventude 13/RRHH, Cooperación e Participación Cidadá, 14/Prot.Civil,SPEI, 15/Parques, xardíns e Medio Ambiente, 16/Deportes. 17/Bibliotecas

### **Artigo 18 - Retención de crédito. Procedemento xeral**

Dentro do importe dos créditos autorizados no Orzamento xeral do Concello, corresponderá á Intervención xeral a retención de créditos en base ás propostas de gasto ou de modificacións de crédito que efectúen as correspondentes unidades ou áreas xestoras.

### **Artigo 19 - Autorización de gastos**

1.- **Autorización**, é o acto mediante o que se acorda a realización dun gasto por unha contía certa ou aproximada, reservando para tal fin a totalidade, ou parte, dun crédito orzamentario.

2.- É competencia do alcalde a autorización de gastos cando o importe non exceda do 10 % dos recursos ordinarios do orzamento da entidade, sen prexuízo das delegacións en materia de gasto efectuadas ao amparo do artigo 21.3. da Lei 7/85, do 2 de abril, RBRL.

3.- É competencia do Pleno a autorización de gastos se o importe excede dos límites fixados no punto 2.

4.- Por delegación do alcalde, poden ser autorizados pola Xunta de Goberno Local, aqueles gastos se a súa contía non supera os límites da contratación directa, sempre que deban executarse dentro do exercicio.

### **Artigo 20 - Disposición de gastos**

1.- **Disposición**, é o acto mediante o que se acorda a realización de gastos, previamente autorizados, por un importe exactamente determinado.

2.- Os órganos competentes para aprobar a disposición de gastos, serán os mesmos que se sinalan no artigo anterior.

3.- Cando no inicio do expediente de gasto, se coñeza a contía exacta e o nome do perceptor, acumularanse as fases de autorización e disposición, tramitándose o documento contable "AD".



### **Artigo 21 - Recoñecemento da obriga**

1.-Recoñecemento da obriga, é o acto mediante o que se declara a existencia dun crédito esixible contra a entidade, derivado dun gasto autorizado e comprometido.

2.-O recoñecemento de obrigas distintas das referidas no punto anterior, é competencia do alcalde, sen prexuízo das delegacións en materia de gastos efectuadas ao amparo do artigo 21.3. da Lei 7/85, do 2 de abril, reguladora das bases de réxime local, sempre que sexan consecuencia de compromisos de gastos legalmente adquiridos.

3.-Cando o recoñecemento de obrigas sexa consecuencia necesaria da efectiva realización dun gasto en exercicios anteriores, sen que se tivese autorizado o seu compromiso, a súa aprobación, corresponderá ao Pleno naqueles casos que non exista dotación orzamentaria. No caso de que exista consignación suficiente no orzamento do exercicio corrente, o órgano competente será o alcalde.

4.-A fase de recoñecemento de obrigas esixe a tramitación do documento contable "O", se ben, no caso de presentación de facturas pola adquisición de subministracións, ou prestación de servizos, estas serán contabilizadas como documentos "O".

5.-Cando, pola natureza do gasto, sexan simultáneas as fases de autorización-disposición-recoñecemento da obriga, poderán acumularse, tramitándose o documento contable "ADO".

6.- As facturas expedidas polos contratistas recollidos no artigo 4 da lei 25/2013, de 27 de decembro, de impulso da factura electrónica e creación do rexistro contable de facturas no Sector Público, presentaranse a través do punto xeral de entrada, creado por resolución da 1.ª tenente de alcalde delegada de Economía e Facenda, núm. 3925/14, de 17 de outubro.

Non obstante, aquelas facturas que non superen os 1.000€ (IVE excluído), poderán ser presentadas a través do Rexistro Xeral do Concello. Este límite para a exención de obrigatoriedade de presentar factura electrónica, poderá ser minorado a través de decreto do alcalde.

Todas as facturas presentadas deberán conter, como mínimo, os seguintes datos:

- \* Identificación clara do Concello, (nome, CIF).
- \* Identificación do contratista: nome e apelidos, ou denominación social, CIF e domicilio do expedidor.
- \* Número de factura, e no seu caso serie.
- \* Data de expedición.
- \* Data de operación, se é distinta da de expedición.
- \* No caso de facturas rectificativas, a referencia á factura rectificada.
- \* Descrición suficiente do subministro ou servizo.
- \* Base imponible, IVE, retención de IRPF, de ser o caso, e importe total da factura.
- \* Centro xestor que efectuou o encargo.
- \* Código do expediente de gasto (comunicado no momento da adxudicación).
- \* Importe facturado con anterioridade, en relación ao citado expediente de gasto.
- \* Lugar e data da súa emisión.
- \* Entidade bancaria e número de conta onde transferir o seu importe, no seu caso.

No caso específico de facturas electrónicas, deberán cumprir tamén cos requisitos adicionais recollidos no Punto Xeral de Entrada do Concello, e especificados na sede electrónica do Concello.

7.-Para a tramitación da aprobación das facturas, seguirase o procedemento recollido na aplicación informática habilitada ao respecto, cos pasos, documentación e requisitos adicionais alí esixidos. Deste xeito, trasladaranse á oficina xestora co obxecto de que poidan ser conformadas polo xefe do servizo e o concelleiro/a responsable da área, implicando o dito acto que o servizo ou subministración se efectuou de acordo coas condicións contractuais. En canto



aos prazos para a conformidade das facturas, recoñecemento da obriga e pagamento, estarase ao establecido en cada momento pola lexislación vixente.

8.- Unha vez conformadas as facturas trasladaranse á Intervención xeral para os efectos da súa fiscalización e contabilización, elaborándose unha relación de todas aquelas facturas que poden ser elevadas á aprobación do órgano competente.

#### **Artigo 22 - Documentos suficientes para o recoñecemento da obriga**

1.- Nos gastos do capítulo I, observaranse estas regras:

- a) As retribucións básicas e complementarias do persoal eventual, funcionario e laboral (artigos 10, 11, 12 e 13) xustificaranse mediante as nóminas mensuais, nas que constarán dilixencias acreditativas de que o persoal relacionado prestou efectivamente os servizos no período anterior.
- b) As remuneracións polos conceptos de produtividade e gratificacións (artigo 15) precisarán que, por parte do Servizo de Persoal, se acredite que foron prestados os servizos especiais ou que procede aboar a cantidade polo concepto de produtividade, de acordo coa normativa interna reguladora.
- c) As cotas da Seguridade Social quedan xustificadas mediante as liquidacións correspondentes, que terán a consideración de documento "O".

2.- Nos gastos do capítulo II en bens correntes e servizos, con carácter xeral, esixirase a presentación de factura. Os gastos de dietas e locomoción (artigo 23), que deberán ser aprobados previamente pola concelleira delegada de Persoal, incluíranse, unha vez xustificadas, na nómina correspondente e seguirán a mesma tramitación que esta. Igualmente poderán tramitarse mediante pagamentos a xustificar segundo o establecido no artigo 31 das presentes bases.

3.- Nos gastos financeiros (capítulos III e IX) observaranse estas regras:

- a) Os gastos por intereses e amortización, que orixina un cargo directo na conta bancaria, haberanse de xustificar coa conformidade de Tesouraría respecto ao seu axuste ao cadro financeiro. Tramitarase a aprobación destes gastos pola Tesouraría Municipal, con carácter previo ao cargo da contía que corresponda.
- b) Do mesmo xeito procederá respecto a outros gastos financeiros, se ben a xustificación será máis completa e o documento "O" deberá soportarse coa copia dos documentos formalizados ou a liquidación de intereses de demora.

4.- Nas transferencias correntes ou de capital, que o Concello teña que satisfacer, tramitarase o documento "O" que iniciará a unidade xestora cando se acorde a transferencia, sempre que o pagamento non estivese suxeito ao cumprimento de determinadas condicións. Se o pagamento da transferencia estivese condicionado, a tramitación do documento "O" terá lugar por cumprise as condicións fixadas.

5.- Nos gastos de investimento o contratista deberá presentar factura, que no caso dos contratos de obra deberá vir acompañada da correspondente certificación de obra, como se sinala no artigo anterior.

6.- A adquisición de accións esixirá para o seu pagamento que estas, ou o resgardo válido, obren en poder da Corporación.

7.- A concesión de préstamos ao persoal xerará a tramitación do documento "O", instado polo Servizo de Persoal, sendo o soporte a solicitude do interesado e a dilixencia de Persoal acreditando que a súa concesión se axusta á normativa.



**Artigo 23 - Ordenación do pagamento**

- 1.- **Ordenación dos pagamentos** é o acto administrativo mediante o que o ordenador de pagamentos, en base a unha obriga recoñecida e liquidada, expide a correspondente orde de pagamento.
- 2.- A ordenación de pagamentos do Concello é competencia do alcalde, se ben poderá delegar de acordo co establecido na normativa vixente.
- 3.- A ordenación de pagamentos, con carácter xeral, efectuarase en base a relacións de ordes de pagamento que elaborará a Tesourería, de conformidade co Plan de disposición de fondos e a necesaria prioridade, por este orde, da débeda financeira, dos gastos de persoal e obrigas contraídas en exercicios anteriores.
- 4.- Se a natureza ou a urxencia do pagamento o require, a ordenación pode efectuarse individualmente.

**CAPÍTULO III - PROCEDEMENTO ADMINISTRATIVO**

**Artigo 24 - Gastos de persoal**

1.- En canto aos gastos do Capítulo I, observaranse as seguintes regras:

- a) A aprobación do cadro de persoal e relación de postos de traballo polo Pleno supón a autorización do gasto dimanante das retribucións básicas e complementarias. Polo importe destas, correspondente aos postos de traballo efectivamente ocupados, tramitarase a comezos do exercicio o documento "RC" e/ou "AD".
- b) As nóminas mensuais cumprirán a función de documento "ADO" ou "O", que se elevará ao alcalde, ao concelleiro/a delegado de Persoal ao amparo do art. 21.3 da Lei 7/85, do 2 de abril, para os efectos da ordenación do pagamento.
- c) O nomeamento de funcionarios ou contratación de persoal laboral orixinará a tramitación de sucesivos documentos "RC" ou "AD" por importe igual ás nóminas que se teña previsto satisfacer no exercicio.
- d) Respecto ás cotas por Seguridade Social, ao inicio do exercicio tramitarase un documento RC por importe igual ao das cotizacións previstas. As posibles variacións orixinarán documentos complementarios ou inversos daquel.
- e) En canto ao resto de gastos do capítulo I, se son obrigatorios e recoñecidos ao principio de ano, tramitarase o correspondente documento RC. Se os gastos fosen variables, en función das actividades que leve a cabo a Corporación ou das circunstancias persoais dos perceptores, xestionaranse de acordo coas normas xerais recollidas nos artigos seguintes.

2.-Nóminas

- a) O pagamento de toda clase de retribucións aos empregados da entidade e demais persoal deste Concello efectuarase mediante nómina mensual, que se pechará o día que se determine no calendario de nómina, que se aprobará a principio de cada ano pola concelleira de Persoal. As alteracións que se produzan con posterioridade a esta data cursarán efectos na nómina do mes seguinte.
- b) Todas as nóminas confeccionaranse divididas nas seccións actuais ou naquelas outras que, a xuízo da Xerencia ou Intervención municipal, poidan considerarse máis axeitadas. Acompañarase un parte das variacións ocorridas nesta en relación ao mes anterior para a súa debida fiscalización.
- c) Cada relación de nómina levará a conformidade da xerencia municipal ou da oficina xestora de persoal pola que se acreditará que os empregados comprendidos nesta prestaron os servizos que se retribúen.



d) Todos os haberes do persoal que figuran na nómina única serán pagados, pola entidade bancaria designada ao efecto pola Alcaldía, á data fixa ou día hábil inmediatamente posterior, no seu caso.

e) O pagamento efectuarase pola entidade bancaria mediante o aboamento na conta que o perceptor tivese escollido. O pagamento, nestes casos, xustificárase co documento acreditativo do aboamento ou da orde de transferencia da entidade coa que se teña concertado o servizo do pagamento de haberes.

### 3.-Gastos de representación

Asignacións á Alcaldía e indemnizacións a membros da Corporación por asistencia a sesións ou reunións:

a) En concepto de gastos de persoal, percibirán o alcalde e os concelleiros do grupo de Goberno as seguintes contías con cargo ao Orzamento xeral (aplicación 912.10001):

CARGO	IMPORTE ANUAL	RÉXIME
Alcalde	54.540,00	Exclusiva
1º Tte. de alcalde, responsable de área	40.400,00	Exclusiva
2º Tte. de alcalde, responsable de área	40.400,00	Exclusiva
3º Tte. de alcalde	30.300,00	Exclusiva
4º Tte. de alcalde	30.300,00	Exclusiva
5º Tte. de alcalde	30.300,00	Exclusiva
6º Tte. de alcalde	30.300,00	Exclusiva
Concelleiro delegad@	25.250,00	Exclusiva
Concelleiro delegad@	25.250,00	Exclusiva
Concelleiro delegad@	25.250,00	Parcial
Concelleiro delegad@	20.000,00	Parcial
Concelleiro delegad@	20.000,00	Parcial

No caso de que o orzamento do exercicio 2018 non entre en vigor o 1 de xaneiro do dito ano e se produza, polo tanto, a prórroga correspondente ao exercicio anterior, estas cantidades modificaranse na porcentaxe que estableza a Lei de orzamentos xerais do Estado para ese ano e para o persoal ao servizo do sector público.

b) Importe de asistencia a Plenos, Comisións informativas, Xunta de Goberno Local, Mesas de contratación, así como calquera outro órgano colexiado legalmente constituído, segundo o acordo plenario do 23 de xuño de 2015: **150,00 euros**.

A modificación do réxime e contía das dedicacións, así como a asistencia aos órganos colexiados legalmente constituídos corresponde ao Pleno da Corporación, sen que as modificacións puntuais desta previsión inicial supoña a tramitación dunha modificación das presentes bases.

### 4.-Dietas por manutención e estancia en comisión de servizos

Os gastos por manutención e estancia so inclúen o aloxamento e a manutención e o seu importe corresponderase co realmente xustificado con facturas. Os gastos correspondentes a "Gastos derivados de servizos ao Concello" indemnizarán outros gastos efectuados polos concelleiros. En todo caso, estes requirirán a autorización previa e expresa da Alcaldía.

Para os efectos en que puidese ser aplicable a Resolución o alcalde considerarase incluído no Grupo I, sendo os concelleiros asimilados ao grupo II.



**Xestións fóra de Galicia**

Gastos derivados de servizos ao Concello: 150,00 euros (previamente autorizados pola Alcaldía)

Gastos a xustificar (aloxamento e manutención)

**Xestión en Galicia**

Gastos derivados de servizos ao Concello: 90,00 euros (previamente autorizados pola Alcaldía)

Gastos a xustificar (aloxamento e manutención)

**Xestión dentro da Mancomunidade**

Gastos derivados de servizos ao Concello: 30,00 euros (previamente autorizados pola Alcaldía)

Gastos a xustificar (manutención)

5.- Dietas por celebración de vodas e acollementos civís

Acadarán os 100,00 euros por xornada, entendendo por xornada a mañá ou a tarde, con independencia do número de eventos a celebrar nunha mesma xornada.

6.- Indemnizacións ao persoal ao servizo da Corporación e membros desta por viaxes

Aplicaranse os criterios regulamentarios establecidos sobre indemnizacións por quilometraxe, gastos de locomoción, segundo a lexislación vixente na materia, e terase en conta o disposto no Regulamento do imposto sobre a renda das persoas físicas, sobre indemnizacións por razón do servizo, así como as sucesivas disposicións. Poderanse aboar os gastos de peaxe e estacionamento debidamente xustificadas.

7.- Produtividade.

O pagamento de produtividades ven consignado no subconcepto de gastos 150.00

8.-Gratificacións

O pagamento de gratificacións ven consignado no subconcepto de gastos 151.00.

9.-Anticipos de pagas ao persoal

A Alcaldía poderá conceder anticipos coas condicións establecidas polos acordos adoptados polo Concello Pleno en materia de persoal.

Estes anticipos deberán solicitarse nos formularios preparados para o efecto que, unha vez cubertos debidamente, servirán de base para o informe previo da concelleira de Persoal e para a posterior resolución da Alcaldía. O reintegro das cantidades percibidas por este concepto descontarase en nómina, durante seis mensualidades iguais para unha paga anticipada, durante nove para dúas pagas e durante doce no caso de que se anticipen tres pagas.

O traballador afectado poderá solicitar que o reintegro se produza en períodos inferiores aos sinalados anteriormente.

O importe total do anticipo recibido non poderá exceder de tres veces as retribucións básicas - incluídos os trienios- que perciba o solicitante.

Se o anticipo se solicita por persoal contratado, o prazo para o reintegro non poderá exceder do previsto para a terminación do seu contrato. Se se anticipase esta data por calquera causa, procederase igualmente á liquidación total do anticipo. No caso de que aínda así, non se producise o reintegro total do anticipo, iniciárase o procedemento de constrinximento regulado na Lei 58/2003, do 17 de decembro, xeral tributaria.



Non poderá concederse ningún anticipo ao persoal desta clase a quen falte tres ou menos meses para o vencemento do contrato de traballo. Igual norma seguirase co persoal fixo de inminente xubilación.

Non poderá concederse un novo anticipo sen a cancelación previa do último concedido. No caso de amortización anticipada, non poderá solicitarse un novo anticipo ata a finalización do prazo inicialmente previsto de amortización.

Dótase a contía de 36.000,00 euros na aplicación 50.221.830.00, sendo esta ampliable cos reintegros producidos. En ningún momento os anticipos concedidos poderán superar o saldo dispoñible da aplicación.

#### 10.-Subvención ao funcionamento de grupos políticos

Consígnase na aplicación 20.912.489.01 o crédito suficiente para a subvención de funcionamento aos grupos políticos, de conformidade co acordo plenario, polo cal se fixaron os seguintes importes:

Por grupo político 210,35 €/mes

Por concelleiro 90,15 €/mes

#### **Artigo 25 - Autorización e Disposición do gasto en expedientes de contratación**

1.- Naqueles gastos que deban ser obxecto dun expediente de contratación, mediante concurso ou poxa, tramitarase ao inicio do expediente o documento "A", por importe igual ao custo do proxecto ou orzamento elaborado polos servizos técnicos.

2.- Coñecido o adxudicatario e o importe exacto do gasto, tramitarase o documento "D".

3.- Sucesivamente, e na medida en que efectivamente teña lugar a realización da obra, prestación do servizo ou subministro, tramitaranse os correspondentes documentos "O".

#### **Artigo 26 - Autorización e Disposición noutros expedientes**

1.- Aqueles gastos que respondan a compromisos legalmente adquiridos pola Corporación orixinarán a tramitación de documento AD polo importe do gasto imputable ao exercicio.

2.- Pertencen a este grupo os que se detallan:

\*Gastos plurianuais, polo importe da anualidade comprometida.

\*Arrendamentos.

\*Traballos realizados por empresas (limpeza, recollida de lixo, mantemento, iluminación, etc.)

\*Intereses de préstamos concertados.

\*Cotas de amortización de préstamos concertados.

\*Adquisicións ou servizos obxecto de contratación directa. Os documentos "O", tramitaranse cando sexa efectiva a realización da obra, a prestación do servizo, ou a adquisición do ben contratado, sendo suficiente á presentación de facturas, ou o cargo efectuado na conta bancaria.

#### **Artigo 27 - Autorización -Disposición -Obriga.**

1.-As adquisicións de bens concretos, así como outros gastos non suxeitos a proceso de contratación nos que a obriga poida ser esixida de forma inmediata, orixinarán a tramitación do documento "ADO".

2.-Pertencen a este grupo:

\* Adquisición de pequeno material

\* Dietas

\* Gastos de locomoción

\* Intereses de demora

\* Outros gastos financeiros

\* Anticipos reintegrables a funcionarios



\* Gastos diversos, cualificados como contratos menores polo Real Decreto Legislativo 3/2011, de 14 de novembro, por el que se aprueba el texto refundido de la Ley de Contratos del Sector Público, nos que concorran as características sinaladas no punto 1.

3.-As subministracións dos conceptos 221 e 222 orixinarán a retención de crédito ao inicio do exercicio polo importe estimado dos consumos, a fin de asegurar a reserva correspondente. Á presentación dos recibos por consumos efectivos, tramitarase o documento "ADO".

#### **Artigo 28 - Tramitación de achegas e subvencións**

1.- Tramitarase o expediente administrativo de disposición do gasto no caso de achegas obrigatorias a outras administracións, sempre que o importe sexa coñecido ao inicio do exercicio.

2.- Se o importe da achega obrigatoria non fose coñecido instarase a retención de crédito pola contía estimada.

3.- A concesión de calquera tipo de subvención requirirá a formación de expediente no que conste o destinatario de fondos e os requisitos necesarios que se teñen que cumprir para que poida procederse ao pagamento, así como as causas que motivarían a obriga de reintegrar o importe percibido. A este respecto, é preciso subliñar que os fondos previstos na aplicación 929.489.00, poderán ser destinados a outras finalidades polo Pleno, que non sexan especificamente ao Fondo de Cooperación, mediante plans de actuación directa a través de Concellos do país de destino.

4.-As subvencións orixinarán documento "AD" no momento do seu outorgamento.

5.- Para que poida expedirse a orde de pagamento da subvención é imprescindible, que o servizo xestor acredite que se cumpren as condicións esixidas no acordo de concesión.

6.- Con carácter xeral, para xustificar a aplicación dos fondos recibidos, terase en conta:

a) Cando o destino da subvención é a realización dunha obra ou instalación no termo Municipal, será preciso que un técnico faga presenza no lugar e estenda acta do estado en que se atopa a obra executada.

b) Cando o destino é a adquisición de material funxible, a prestación de servizos ou outro de similar natureza, requirirase a achega de documentos orixinais acreditativos do pagamento realizado.

7.- O perceptor de calquera subvención deberá acreditar que non é debedor da facenda municipal.

8.- Cando o beneficiario sexa debedor, con posterioridade á concesión da subvención, con motivo dunha débeda vencida, líquida e esixible, o Concello poderá acordar a compensación no momento do pagamento.

9.- En calquera caso, para a concesión de axudas e subvencións apróbanse con carácter xeral as Bases reguladoras para a concesión de subvencións e axudas polo Concello de Oleiros e as "Bases de financiamento de programas de cooperación ao desenvolvemento" que forman parte deste documento.

10.- Excepcionalmente, para o presente exercicio prevese a concesión das seguintes subvencións nominativas:

- Achega do Concello de Oleiros correspondente ao Premio Blanco Amor, que se realizará ao Concello que anualmente organice o certame, por importe de 360 euros, consignados na aplicación orzamentaria 80.3340.48901.
- Achega do Concello de Oleiros á Fundación Manuel María de Estudio Galegos para os gastos anuais de funcionamento, por importe de 500 euros, consignados na aplicación orzamentaria 80.3341.48100.
- Subvención á entidade Marino de Mera, C.F. por importe de 2.500 euros, consignados na aplicación orzamentaria 81.341.48901, para sufragar os gastos de consumos enerxéticos e de subministración de auga do campo de fútbol.



- Subvención á entidade CD Mariñeiro de Mera por importe de 5.400 euros, consignados na aplicación orzamentaria 81.341.48901, para sufragar o 60% da súa aportación á organización da regata da liga galega na súa categoría.
- Subvención á entidade Club de Regatas de Perillo por importe de 4.500 euros, consignados na aplicación orzamentaria 81.341.48901, (3.600 para sufragar o 60% da súa aportación á organización da regata da liga galega na súa categoría e 900 euros para a regata feminina)

Corresponderá ao alcalde a concesión destas subvencións nominativas segundo establece o artigo 6 das Bases reguladoras da concesión de subvencións e axudas do Concello de Oleiros.

### **Artigo 29 - Gastos de investimento**

1.- A autorización de gastos de primeiro establecemento e os de ampliación e mellora, condiciónanse ao resultado previo aos correspondentes estudos de adecuación á legalidade.

2.- No expediente deberá incorporarse, en todo caso, a seguinte documentación:

- a) Proxecto, planos e memoria.
- b) Orzamento, que conterà a totalidade do custo. Se se precisase da execución de obras de urbanización avaliarase o seu custo.
- c) Prego de condicións.
- d) Constancia de que se tivese incoado o expediente de imposición de contribucións especiais ou informe da súa improcedencia, no seu caso.
- e) Amortización, razoando a vida útil estimada. No caso contrario, aplicaranse as táboas de amortización existentes a efectos fiscais.
- f) Estimación dos gastos de funcionamento e conservación en exercicios futuros, contías que serán informadas pola Intervención relativo ao cumprimento do que establece o art. 30.
- g) Informe xurídico
- h) Memoria económica que xustifique que se trata dun investimento economicamente sostible, de ser o caso.
- i) No caso de que se trate dun contrato de obra, deberá achegarse tamén acta de comprobación do replánteo, acta de recepción e informe técnico sobre a execución das posible melloras ofertadas polo adxudicatario.

3.- Os materiais de reposición de importe inferior a 600,00 euros, que correspondan a bens ou equipos que forman parte dunha unidade que se atopa prestando servizos directamente a terceiros, e que a súa reposición sexa imprescindible para que se sigan prestando estes, terán a consideración de gasto corrente, non podendo exceder por este procedemento un importe total anual de 6.000,00 euros. Se a reposición afecta a elementos da iluminación pública, o importe elévase a 2.000 euros co límite anual de 20.000 euros.

A proposta de gasto deberá ser tramitada de forma unitaria e independente, achegando unha breve memoria xustificativa e motivada da necesidade e urxencia da reposición que se propón, coa conformidade do concelleiro-a responsable da área.

### **Artigo 30 - Gastos plurianuais**

Poderán adquirirse compromisos de gasto que teñan que estenderse a exercicios futuros para financiar investimentos e transferencias de capital, sempre que a súa execución se inicie neste exercicio e que o volume total dos gastos comprometidos para os catro anos seguintes non supere os límites do 70, 60, 50, e 50 por cen da suma de créditos iniciais consignados en cada exercicio.

En todo caso terase en conta o establecido no artigo 174 do TRLRFL.

## **CAPÍTULO IV - PAGAMENTOS A XUSTIFICAR E ANTICIPOS DE CAIXA FIXA**



**Artigo 31 - Pagamentos a xustificar**

- 1.- Só se expedirán ordes de pagamento a xustificar por mor de adquisicións ou servizos necesarios, cando o pagamento non se poida realizar con cargo aos anticipos de caixa fixa e nos que non sexa posible dispor de comprobantes con anterioridade á súa realización.
- 2.- A autorización corresponde á Alcaldía, sen prexuízo das delegacións en materia de gasto ao amparo do art. 21.3. da Lei 7/85, do 2 de abril, cando o importe non supere 1.500 euros.; á Xunta de Goberno cando o importe non exceda de 3.000 euros e ao Pleno nos restantes casos. No caso concreto de pagamentos derivados da participación en procesos electorais (axudas de custo aos membros das mesas electorais, representantes da Administración e outro persoal municipal que realiza traballos de organización do proceso), o órgano competente para a aprobación do pagamento a xustificar será o alcalde, independentemente da contía deste.
- 3.- No prazo de tres meses, e en todo caso antes do 31 de decembro, os perceptores haberán de achegar á Intervención os documentos xustificativos do pagamento (os cales deberán ser tramitados a través do procedemento implantado ao efecto na correspondente aplicación informática), reintegrando as cantidades non empregadas. De non xustificarse no dito prazo, aplicarase ao perceptor o xuro legal de demora, así como as recargas legalmente establecidas, sendo de aplicación a vía de constrinximento de acordo co regulado na Lei 58/2003, do 17 de decembro, xeral tributaria.
- 4.- Respecto á forma e contido da xustificación, é preciso que se axusten ás instrucións emanadas de Intervención tendo en conta, en todo caso, que os fondos só poden ser destinados á finalidade para a que se concederon e que os comprobantes deben ser documentos orixinais.
- 5.- Da custodia de fondos responsabilizarase a persoa perceptorá.
- 6.- Non poderán expedirse novas ordes de pagamento a xustificar, polos mesmos conceptos orzamentarios, a perceptores que tivesen no seu poder fondos pendentes de xustificación.
- 7.- O seguimento e control dos pagamentos a xustificar realizarase a través do sistema de información contable.

**Artigo 32 - Anticipos de caixa fixa**

- 1.- **Ámbito:** os anticipos de caixa fixa destinaranse exclusivamente a atender gastos correntes de carácter periódico ou repetitivo, tales como material de oficina non inventariable, subministración de produtos perecedoiros tales como alimentación, combustible, material funxible, servizos de mantemento de edificios, instalación, etc., e calquera outro de similar natureza que non sexan imputables ao capítulo VI do Orzamento xeral de gastos.
- 2.- **Contía:** os gastos a atender mediante anticipos de caixa fixa non poderán ser superiores, con carácter xeral, a 901,52 euros por acredor, e o total anticipado cada mes non poderá ser superior a 10.818,22 euros. Con carácter excepcional, e só para as compañías e corredores de seguros, non operarán os precitados límites cuantitativos.
- 3.- Para situar os fondos procederase á apertura dunha conta restrinxida de pagamentos. Os fondos situados en tales contas terán a todos os efectos, carácter de fondos públicos e os seus xuros ingresaranse nos conceptos do capítulo V do Orzamento xeral.
- 4.- **Disposición de fondos:** as disposicións de fondos das contas a que se refire o apartado anterior efectuarase mediante talóns nominativos ou transferencias bancarias, autorizada polas sinaturas do habilitado de pagamentos designado polo alcalde, a proposta do tesoureiro municipal e da concelleira de Facenda.  
Nos xustificantes de pagamento farase constar o número de talón ou transferencia na que se materializa a operación.
- 5.- **Control:** mensualmente, e acompañando a conta do período respectivo, axuntarase o estado demostrativo de movemento da conta bancaria e o seu saldo.  
En calquera momento, a Intervención xeral poderá solicitar os estados de situación das mencionadas contas con carácter extraordinario e referidos a datas concretas.



6.-Xustificación: As ditas contas seguirán a súa tramitación ordinaria, dando lugar ás correspondentes ordes de pagamento das cantidades a que ascende cada un dos conceptos, ingresándose o importe total na conta corrente do anticipo de Tesourería.

Desta forma reporanse os fondos gastados no período ao que se refire a conta mensual.

Os fondos non empregados que, a fin de exercicio, se atopen en poder do habilitado, utilizaranse por este no novo exercicio para as atencións para as que foi concedido o anticipo.

Os gastos efectuados con cargo aos fondos liberados como anticipos de caixa fixa, de conformidade ás presentes normas, non estarán sometidos á fiscalización previa nos termos sinalados polo artigo 190.1 do TRLFL.

7.-Contabilidade e control: o seguimento contable dos anticipos farase na forma prevista na normativa vixente.

### I - CUSTODIA E MANEXO DE FONDOS

A custodia e manexo de fondos corresponde conxuntamente ao alcalde, como órgano ordenador de pagamento -sen prexuízo das delegacións efectuadas ao amparo do art. 21.3. da Lei 7/85, do 2 de abril, ao interventor e ao tesoureiro, nas súas respectivas funcións. A estes efectos denomínanse "Claveiros", e os tres deberán asinar os talóns, transferencias e documentos que permitan a retirada de fondos.

As entradas e saídas do Orzamento só poden producirse a través de mandamentos de ingreso ou pagamento, incluso as que se produzan en formalización de ingreso e pagamento simultáneo. O manexo material dos fondos en metálico corresponde ao tesoureiro e ao persoal habilitado ou delegado para este fin, coas seguintes limitacións:

- a) En ningún caso poderá ser habilitado para isto o interventor, e se o fixese, a solicitude expresa ou tácita do tesoureiro, a responsabilidade será exclusiva do tesoureiro xa que existe incompatibilidade entre as funcións de Intervención e Tesourería.
- b) Todos os ingresos e pagamentos efectuaranse coa expedición previa do correspondente mandamento de ingreso ou pagamento, ou talón de cargo.
- c) En xeral, os fondos estarán situados en contas correntes intervidos polos tres claveiros.
- d) Para facilitar o control de movemento de fondos, todos os pagamentos efectuaranse directa ou indirectamente a través das entidades de crédito que custodien os fondos municipais. Con este fin os pagamentos faranse por transferencia, cheque ou cargo na conta da letra ou recibo. Cando excepcionalmente, cun talón se retiren fondos para o pagamento de varios mandamentos, farase constar na matriz do talonario o seu destino concreto.
- e) A Tesourería mensualmente formalizará un documento de conciliación bancaria que contará coa conformidade do concelleiro de Facenda.
- f) A Tesourería controlará que non exista ningún pagamento pendente de formalización contable.

## **TÍTULO III**

### **DOS INGRESOS**

#### **Artigo 33 - Tesouro público municipal**

- 1.- Constitúen o tesouro público municipal todos os recursos financeiros do Concello e dos seus órganos de xestión directa, tanto por operacións orzamentarias como non orzamentarias.
- 2.- O tesouro municipal rexerese polo principio de caixa única.
- 3.-As normas de xestión, recadación e inspección reflectiranse nunha "Ordenanza xeral de xestión, recadación e inspección dos tributos e outros ingresos de dereito público local".



**Artigo 34 - Plano de Tesourería**

- 1.- Corresponderá ao tesoureiro elaborar o Plano trimestral de Tesourería, que será aprobado pola concelleira de Facenda.
- 2.- A xestión dos recursos líquidos levarase a cabo co criterio de obtención da máxima rendibilidade, asegurando en todo caso a inmediata liquidez para o cumprimento das obrigas dos seus vencementos temporais.
- 3.- Os recursos que poidan obterse en execución do Orzamento destinaranse a satisfacer o conxunto de obrigas, salvo que se trate de ingresos específicos afectados para fins determinados; teñen esta condición os indicados no anexo I.

**Artigo 35 - Recoñecemento de dereitos**

- 1.- Procederá o recoñecemento de dereitos tan pronto como se coñeza que existiu unha liquidación a favor do Concello, que poida proceder da propia corporación, doutra Administración ou dos particulares. En particular, observaranse as regras dos puntos seguintes.
- 2.- Nas liquidacións de contraído previo de ingreso directo contabilizarase o recoñecemento de dereitos cando se aproben as liquidacións.
- 3.- Nas liquidacións de contraído co ingreso previo por recibo, a contabilización do recoñecemento do dereito terá lugar tras a aprobación do padrón.
- 4.- Nas autoliquidacións e ingresos sen contraído previo, cando se presentan e se ingresaran o seu importe.
- 5.- No caso de subvencións ou transferencias que se reciban doutra entidade, condicionadas ao cumprimento de determinados requisitos, recollerase na memoria que forma parte da conta xeral o compromiso daquela desde o mesmo momento da adopción do acordo formal. Ao cumprirse as condicións establecidas para que a subvención sexa esixible recoñecerase o dereito.
- 6.- Respecto á participación en tributos do Estado, mensualmente, no momento da recepción de fondos, contabilizarase o recoñecemento e cobro da entrega.
- 7.- Nos préstamos concertados, a medida que teñan lugar as disposicións, contabilizarase o recoñecemento de dereitos e cobro das cantidades correspondentes.
- 8.- En intereses e outras rendas, o recoñecemento de dereitos orixinarase no momento do devengo

**Artigo 36 - Tributos e prezos públicos de cobro periódico**

- 1.- O departamento de Xestión Tributaria e Recadación elaborará os padróns de tributos de cobro periódico, por mor diso os servizos xestores comunicarán as incidencias coñecidas que puidesen afectar a aquelas.
- 2.- A comezos do exercicio aprobarase e publicarase o calendario fiscal dos tributos de cobro periódico, facendo constar que a exposición pública dos padróns terá lugar durante os quince días anteriores ao inicio da súa cobranza.
- 3.- Así mesmo, publicarase o período para pagar en voluntaria os prezos públicos de carácter periódico.
- 4.- A vía de constrinximento dos ingresos a que se refiren os puntos 2 e 3 iniciarase ao día seguinte da conclusión do período de cobro voluntario.

**Artigo 37 - Liquidacións de ingreso directo**

- 1.- A Intervención adoptará as medidas procedentes para asegurar a puntual realización das liquidacións tributarias e acadar o mellor resultado da función recadadora.
- 2.- O control da recadación corresponde á Tesourería que deberá establecer o procedemento para verificar a aplicación da normativa vixente en materia recadadora, así como o recuento de valores.



3.- Polo que respecta a anulacións, suspensións, aprazamentos e fraccionamentos de pagamento, será de aplicación a Ordenanza xeral de recadación.

#### **Artigo 38 - Xuros de demora e recargas**

1.- Estarase ao previsto na Ordenanza xeral de xestión e recadación e outros ingresos de dereitos públicos locais do Concello de Oleiros, así como na Lei 58/2003 xeral tributaria e regulamentos que a desenvolvan.

2.- A Tesourería dará instrucións para a súa liquidación, e o órgano recadador poderá cobrar intereses de demora e recargas no intre en que se satisfaga a débeda.

#### **Artigo 39 - Ingresos a conta**

1.- Terán a consideración de ingresos a conta, as cantidades satisfeitas nos seguintes supostos:

a) Cando dentro do período voluntario se satisfixese unha cantidade inferior á debida por unha débeda tributaria notificada correctamente.

Neste caso non se expedirá unha certificación de descuberto pola parte da débeda non ingresada.

b) Cando vencido o período voluntario se satisfixera a cota tributaria pero non o recargo de constrinximento. Neste suposto requirirase ao contribuínte para que aboe o dito recargo.

c) Cando o pagamento se efectúase en base a unha autoliquidación pero o importe satisfeito é menor do que resultaría correcto, en base aos datos da declaración. Neste caso a oficina xestora practicará liquidación complementaria.

#### **Artigo 40 - Contabilización dos cobros**

1.- Os ingresos procedentes de Recadación, en tanto non se coñeza a súa aplicación orzamentaria, contabilizaranse como Ingresos pendentes de aplicación. Sen prexuízo do mesmo, os fondos estarán integrados na caixa única.

2.- En canto ao resto dos ingresos que teña que percibir a Corporación, formalizaranse mediante o mandamento de ingreso aplicado ao concepto orzamentario procedente e expedido no momento en que a Intervención coñece o ingreso efectivo dos fondos.

3.- Cando os servizos xestores teñan información sobre a concesión de subvencións haberán de comunicala á Intervención municipal, segundo as súas instrucións ditadas, co fin de que poida efectuarse o puntual seguimento e control sobre a xustificación e a percepción efectiva da contía que correspondese. Para estes efectos, estarase as instrucións ditadas pola Intervención.

4.- A Tesourería controlará que non exista ningún aboamento en contas bancarias pendentes de formalización contable.

### **TÍTULO IV**

#### **LIQUIDACIÓN DO ORZAMENTO**

##### **Artigo 41 - Operacións previas no estado de gastos**

1.- Ao fin do exercicio verificarase que todos os acordos municipais que implican recoñecemento da obriga tiveron o seu reflexo contable en fase "O".

2.- Os servizos xestores solicitarán aos provedores que emitan as correspondentes facturas xustificativas dos gastos realizados coa antelación necesaria para poder rexistrar as facturas e realizar o trámite de conformidade antes do último día hábil do ano. Aquelas facturas que se remitan conformadas á intervención con posterioridade á dita data, serán tramitadas e imputadas ao orzamento do ano seguinte, a través do procedemento de recoñecemento extraxudicial de créditos previsto no art. 15.2.c) das presentes bases, agás aquelas obrigas



derivadas de compromisos de gastos debidamente adquiridos en exercicios anteriores. No caso de contratos menores considéranse compromisos de gastos debidamente adquiridos aqueles que estiveran aprobados polo órgano competente (mediante a sinatura da correspondente proposta de gasto), e tiveran crédito axeitado e suficiente.

3.- Os créditos para gastos que o último día do exercicio non estean afectados ao cumprimento de obrigas recoñecidas quedarán anulados, sen máis excepcións que as derivadas dos puntos anteriores e da incorporación de remanentes a que se refire o artigo 13.

#### **Artigo 42 - Operacións previas no estado de ingresos**

1.- Todos os cobros producidos ata o 31 de decembro deben ser aplicados no Orzamento que se pecha, polo que se darán as instrucións pertinentes ao recadador para a puntual presentación das contas.

2.- Verificarase a contabilización do recoñecemento de dereitos en todos os conceptos de ingreso, de conformidade co previsto no artigo 35.

#### **Artigo 43 - Peche do Orzamento**

1.- O peche e liquidación dos orzamentos do Concello efectuarase o 31 de decembro.

2.- Os estados demostrativos da liquidación así como a proposta de incorporación de remanentes deberá realizarse antes do día 1º de marzo do ano seguinte.

3.- A liquidación do Orzamento do Concello será aprobada polo alcalde, dando conta ao Pleno na primeira sesión que celebre.

#### **Artigo 44 - Remanente de Tesourería**

1.- Estará integrado pola suma de fondos líquidos e dereitos pendentes de cobro, deducindo as obrigas pendentes de pagamento.

2.- Salvo que as especiais características do dereito do debedor xustifiquen outra consideración, para os efectos previstos no artigo 193.bis do Real decreto legislativo 2/2004, de 5 de marzo, polo que se aproba o texto refundido da lei reguladora das facendas locais, consideraranse dereitos de difícil ou imposible recadación os seguintes:

- a) Os dereitos pendentes de cobro liquidados dentro dos orzamentos dos dous exercicios anteriores ao que corresponde a liquidación, minoraranse nun 25 por cento.
- b) Os dereitos pendentes de cobro liquidados dentro dos orzamentos do exercicio terceiro anterior ao que corresponde a liquidación, minoraranse nun 50 por cento.
- c) Os dereitos pendentes de cobro liquidados dentro dos orzamentos dos exercicios cuarto e quinto anteriores ao que corresponde a liquidación, minoraranse nun 75 por cento.
- d) Os dereitos pendentes de cobro liquidados dentro dos orzamentos dos restantes exercicios anteriores ao que corresponde a liquidación, minoraranse nun 100 por cento.

A consideración dun dereito como de difícil ou imposible recadación non implicará a súa anulación nin producirá a súa baixa en contas, senón que se procederá á súa provisión.

3.- Se o remanente de Tesourería fose positivo, poderá constituír fonte de financiamento de modificacións de crédito no exercicio seguinte, segundo estableza en cada momento a lexislación vixente.

4.- Se o remanente de Tesourería fose negativo o Pleno haberá de aprobar, na primeira sesión que teña lugar desde a liquidación do Orzamento, a redución de gastos por contía igual ou déficit, de acordo co previsto no artigo 15.



**TÍTULO V**

**CONTROL E FISCALIZACIÓN**

**Artigo 45 - Control interno**

1.- No Concello executaranse as funcións de control interno na súa tripla acepción de función interventora, función de control financeiro e función de control de eficacia.

**Artigo 46 - Normas particulares de fiscalización**

1.- Non estarán suxeitas á fiscalización previa as fases de autorización e disposición de gastos que correspondan ás subministracións menores ou gastos de carácter periódico e demais de trato sucesivo, unha vez intervido o gasto correspondente ao acto ou contrato inicial.

2.- Nos gastos correntes, imputables ao capítulo II, exercerase a fiscalización limitada, nos termos recollidos no artigo 219.2 do TRLFL.

3.- Pódese exercer a fiscalización por técnicas de mostraxe nos seguintes casos:

- a) Remuneracións de persoal.
- b) Liquidación de taxas e prezos públicos.
- c) Tributos periódicos incorporados en padróns.

**ANEXO I**

**BASES REGULADORAS DA CONCESIÓN DE SUBVENCIONS E AXUDAS DO  
CONCELLO DE OLEIROS**

**Artigo 1. Obxecto da subvención**

De acordo co establecido no artigo 17 da Lei 38/2003, do 17 de novembro, xeral de subvencións, por medio das presentes bases establécense as normas reguladoras da concesión da totalidade de subvencións e/ou axudas polo Concello de Oleiros, cando a súa xestión corresponda na súa totalidade á dita corporación.

A concesión realizarase conforme aos principios de igualdade e non discriminación, publicidade, transparencia, concorrencia, obxectividade, eficacia e eficiencia, recollidos na dita lei.

As bases específicas de cada convocatoria de subvencións e axudas serán aprobadas pola Xunta de Goberno Local, agás que para determinadas subvencións e mediante a ordenanza específica ou a través das Bases de Execución do Orzamento se estableza un órgano distinto, e deberán conter como mínimo os seguintes extremos:

- \*Definición do obxecto da subvención.
- \*Requisitos que deberán reunir os beneficiarios para a obtención da subvención ou axuda e forma de acreditarlos.
- \*Prazos e forma de xustificación por parte do beneficiario do cumprimento da finalidade pola que se concedeu a subvención e da aplicación dos fondos percibidos.
- \*No suposto de contemplarse a posibilidade de efectuar anticipos de pagamento sobre a subvención concedida, a forma e contía de ditos anticipos e a forma e contía das garantías que, no seu caso, terán que achegar os beneficiarios.
- \*Forma de conceder a subvención.



As mencionadas bases serán expostas no taboleiro de anuncios do Concello de Oleiros e publicarase un extracto das mesmas no Boletín Oficial da Provincia e na web oficial do órgano concedente.

Para a concesión de subvencións e/ou axudas por parte do Concello de Oleiros, en defecto de normas especiais, serán de aplicación as normas contidas nas presentes bases:

- a) A toda disposición gratuíta de fondos públicos realizada polo Concello de Oleiros a favor de persoas físicas e/ou xurídicas e entidades públicas ou privadas sen ánimo de lucro, para fomentar actividades recreativas, culturais, deportivas, e/ou para fomentar actividades de utilidade pública ou interese social, ou para promover a consecución dun fin público.
- b) A calquera outro tipo de axuda que se outorgue con cargo ao Orzamento xeral do Concello de Oleiros para a realización de obras de infraestrutura periódica.

### **Artigo 2. Criterios para a concesión de subvencións**

A concesión e, no seu caso, o importe das subvencións ou axudas graduarase en función dos seguintes criterios: interese xeral da actividade, número de persoas que poden participar ou gozar desta, o seu custo en relación coa capacidade económica da entidade, a porcentaxe do gasto que se solicita como subvención ou axuda e certificación da actividade desenvolvida pola entidade nos últimos exercicios.

O órgano competente para a concesión das subvencións terá en conta especialmente, ademais do anterior, aquelas actividades que comporten un fomento, estudo, conservación, promoción e divulgación dos valores culturais, ecolóxicos, artísticos, deportivos, históricos ou folclóricos de Oleiros; especialmente os que resulten da súa pertenza á comunidade galega.

### **Artigo 3. Beneficiarios**

1) Terá a consideración de persoa beneficiaria da subvención ou axuda, ou destinataria dos fondos públicos, quen teña que realizar a actividade que fundamentou o seu outorgamento, ou que se atope na situación que lexítima a súa concesión.

Se así se recollese nas bases, poderán ser tamén beneficiarios:

- a) Cando a persoa beneficiaria sexa unha persoa xurídica, os membros asociados desta que se comprometan a efectuar a totalidade ou parte das actividades que fundamentan a concesión da subvención, en nome e pola conta da primeira, terán igualmente a consideración de persoas beneficiarias.
- b) As agrupacións físicas ou xurídicas, públicas ou privadas, as comunidades de bens ou calquera outro tipo de unidade económica ou patrimonio separado que, aínda carecendo de personalidade, poidan levar a cabo os proxectos, actividades ou comportamentos ou que se atopen en situación que motiva a concesión da subvención.

Cando se trata de agrupacións de persoas físicas ou xurídicas, públicas ou privadas sen personalidade, deberán constar expresamente, tanto na solicitude como na resolución da concesión, os compromisos de execución asumidos por cada membro da agrupación, así como o importe da subvención que se aplicará por cada un deles, que terán igualmente a condición de beneficiarios.

2) Poderán obter a condición de beneficiarios as persoas ou entidades que se atopen na situación que fundamenta a concesión da subvención ou nas que concorran as circunstancias previstas nas bases e na convocatoria.

3) Non poderán obter a condición de beneficiario ou entidade colaboradora das subvencións as persoas ou entidades nas que concorran algunha das circunstancias seguintes:

- a) As que fosen condenadas mediante sentenza firme á pena de perda da posibilidade de obter subvencións ou axudas públicas.



- b) Os que solicitasen a declaración de concurso, fosen declarados insolventes en calquera procedemento, fosen declarados en concurso, estean suxeitos á intervención xudicial ou sexan inhabilitados conforme á Lei concursal, sen que concluíse o período de inhabilitación fixado na sentenza de cualificación do concurso.
- c) Os que desen lugar, por causa da que fosen declarados culpables, á resolución firme de calquera contrato realizado coa administración.
- d) Estar incurso a persoa física, os administradores das sociedades mercantís, ou aqueles que ostenten a representación legal doutras persoas xurídicas, nalgún dos supostos da Lei 12/95, do 11 de maio, de incompatibilidades dos membros do goberno da nación e dos altos cargos da Administración Xeral do Estado; da Lei 53/1984, do 26 de decembro, de incompatibilidade do persoal ao servizo das administracións públicas; ou tratarse de calquera dos cargos electivos regulados por Lei orgánica 5/1985, do 19 de xuño, do réxime electoral xeral, nos termos establecidos nesta ou na normativa autonómica que regule estas materias.
- e) Non atoparse ao corrente no cumprimento das obrigas tributarias ou fronte á Seguridade Social impostas polas disposicións vixentes, na forma que se determine regulamentariamente.
- f) Ter a residencia fiscal nun país ou territorio cualificado regulamentariamente como paraíso fiscal.
- g) Non atoparse ao corrente do pagamento de obrigas por reintegro de subvencións nos termos que regulamentariamente se determinen.
- h) Ser sancionado mediante unha resolución firme coa perda da posibilidade de obter subvención segundo esta lei ou a xeral tributaria.

En ningún caso poderán obter a condición de beneficiario ou entidade colaboradora das subvencións, as asociacións incursas nas causas de prohibición previstas nos apartados 5 e 6 do artigo 4 da Lei orgánica 1/2002, do 22 de marzo, reguladora do dereito de asociación.

Tampouco poderán obter a condición de beneficiario ou entidade colaboradora as asociacións respecto das que se suspendese o procedemento administrativo de inscrición por atoparse indicios racionais de ilícito penal, en aplicación do disposto no artigo 30.4 da Lei orgánica 1/2002, en tanto non recaia a resolución firme en cuxa virtude poida practicarse a inscrición no rexistro.

#### **Artigo 4. Entidades colaboradoras**

Será entidade colaboradora aquela que, actuando no nome e pola conta do Concello a todos os efectos relacionados coa subvención, entregue e distribúa os fondos públicos ás persoas beneficiarias, cando así se estableza nas bases reguladoras, ou colabore na xestión da subvención sen que se produza a previa entrega e distribución dos fondos recibidos.

Igualmente, terán esta consideración aos que denominándose beneficiarios, conforme á lexislación comunitaria teñan encomendadas, exclusivamente, as funcións enumeradas no parágrafo anterior.

A obtención da condición de entidade colaboradora e as prohibicións para obter a dita condición serán as sinaladas nos puntos segundo e terceiro do artigo anterior.

#### **Artigo 5. Procedementos de concesión de subvencións**

As subvencións poderán concederse de forma directa ou mediante o procedemento en réxime de concorrencia competitiva.

O procedemento ordinario de concesión de subvencións tramitarase en réxime de concorrencia competitiva. Terá a consideración de concorrencia competitiva o procedemento mediante o cal a concesión das subvencións se realiza mediante a comparación das solicitudes presentadas, co fin de establecer unha prelación entre estas, de conformidade cos criterios de valoración



previamente fixados nas bases reguladoras e na convocatoria, dentro do crédito dispoñible, aquelas que tivesen maior valoración na aplicación dos citados criterios.

#### **Artigo 6. Concesión directa de subvencións**

Poderán concederse de forma directa as seguintes subvencións:

- a) As nominativas previstas nos orzamentos xerais da entidade, nos termos recollidos nos convenios e nestas bases.  
O Orzamento municipal conterá o nome do beneficiario, ou no seu caso a finalidade que debe corresponder de forma inequívoca a un único e determinado suxeito que será obxecto da subvención, e a súa contía.  
Nas bases de execución do Orzamento indicaranse as subvencións deste tipo, que se formalizarán por medio de convenio no que se determinará a forma de pagamento e a xustificación da subvención.  
As subvencións que non requiran a forma do convenio aboaranse no prazo de quince días hábiles desde a entrada en vigor do Orzamento. A xustificación da subvención efectuarase na forma e prazo que determinen as bases de execución do orzamento, e no seu defecto, na forma establecida no artigo 10 destas bases.
- b) Aquelas cuxo outorgamento ou contía veña imposta á Administración por unha norma de rango legal, que seguirán o procedemento de concesión que lles resulte de aplicación, de conformidade coa súa propia normativa.
- c) Con carácter excepcional, aquelas outras subvencións nas que se acrediten razóns de interese público, social, económico ou humanitario, ou outras debidamente xustificadas que dificulten a súa convocatoria pública.

O Orzamento municipal conterá a consignación anual que se destinará á concesión destas subvencións.

Corresponderá ao alcalde a concesión das subvencións ás que se refire o apartado a), unha vez acreditada a concorrencia das circunstancias mencionadas, e ata o importe consignado.

Corresponderá á Xunta de Goberno Local a concesión directa das subvencións ás que se refiren os apartados b) e c) anteriores, sen prexuízo de que por razóns de urxencia e imperiosa necesidade poida atribuírse, mediante bases específicas que regulen determinadas subvencións, tal competencia a outros órganos.

Corresponderá ao pleno a concesión directa das subvencións, en todos os demais casos.

Na resolución do acordo estableceranse as condicións aplicables a estas subvencións.

#### **Artigo 7. Concesión e réxime de concorrencia competitiva**

##### **A) Iniciación de oficio:**

O procedemento iniciarase de oficio mediante unha convocatoria que terá, como mínimo, o contido seguinte:

- A referencia á publicación da ordenanza específica desta.
- Créditos orzamentarios aos que se imputa a subvención e contía total máxima das subvencións convocadas dentro dos créditos dispoñibles ou, no seu defecto, contía estimada das subvencións.
- Obxecto, condicións e finalidade da concesión da subvención.
- Expresión de que a concesión se efectúa mediante un réxime de concorrencia competitiva.
- Requisitos para solicitar a subvención e a forma de acreditarlos.
- Indicación dos órganos competentes para a instauración e resolución do procedemento.
- Prazo de presentación de solicitudes, ás que serán de aplicación as previsións do artigo 23.3 da Lei xeral de subvencións.
- Prazo de resolución e notificación.



- Documentos e informes que deben acompañar á petición.
- No seu caso, posibilidade de reformulación de solicitudes.
- Indicación de si a resolución pon fin á vía administrativa e, en caso contrario, órgano ante o que interpoñer recurso de alzada.
- Criterio de valoración das solicitudes.
- Medio de notificación ou publicación de conformidade co establecido no artigo 59 da Lei 30/92.

**B) Presentación de solicitudes:**

A solicitude dirixida ao alcalde do Concello, presentárase no Rexistro de Entrada do Concello ou por calquera dos medios sinalados no artigo 38 da Lei 30/92, de réxime xurídico das administracións públicas e do procedemento administrativo común.

A solicitude irá acompañada da documentación que se fixe na convocatoria. En todo caso, deberá constar da seguinte documentación:

- Definición do modelo da subvención ou axuda, debidamente razoada e motivada, facendo constar a actividade de utilidade ou interese social que se vai fomentar ou promover e o seu carácter de aberta ao público en xeral, a consecución dun fin público ou a precariedade da súa situación económica na que se xustifique a necesidade da subvención ou axuda.
- Sometemento expreso ás obrigas que comporta o feito de ser beneficiario dunha subvención ou axuda.
- Acreditar atoparse ao corrente das súas obrigas fiscais co Concello de Oleiros, nin ser debedor deste por calquera concepto non tributario.
- Comprometerse expresamente a asinar un contrato de contraprestación de actividade con este Concello.
- Orzamento de gastos e ingresos da actividade a desenvolver.
- Importe da subvención ou axuda solicitada, con indicación doutras posibles axudas ou subvencións solicitadas e/ou concedidas.

En cada expediente terá que figurar ademais, o informe do interventor xeral do Concello, referido á existencia de consignación orzamentaria destinada á atención da achega solicitada, así como certificación da convocatoria realizada.

No suposto de que os documentos esixidos estivesen xa en poder do Concello, o solicitante, sempre que non transcorresen máis de cinco anos desde a finalización do procedemento ao que correspondan, poderá facer uso do seu dereito a non presentalo, facendo constar a data e o órgano ou dependencia na que fosen presentados ou emitidos.

Se non se reúnen todos os requisitos establecidos na convocatoria, o órgano competente requirirá o interesado para que o emende nun prazo máximo e improrrogable de dez días, indicándolle que se non o fixese, teráselle por desistido da súa solicitude, coa resolución previa que deberá ser ditada nos termos previstos no artigo 71 da Lei 30/1992.

**C) Instrución do procedemento:**

A instrución do procedemento de concesión de subvención atribuirase ao alcalde ou concelleiro delegado que corresponda segundo a materia de que se trate, tal e como se designe na convocatoria correspondente.

As actividades de instrución comprenderán as seguintes actuacións:

- Peticións de cantos informes se estimen necesarios para resolver ou que sexan esixidos polas normas que regulan a subvención.
- Avaliación das solicitudes ou peticións, efectuada conforme aos criterios, formas e prioridades de valoración, establecidos na norma reguladora da subvención.

Esta poderá prever unha fase de pre-avaliación, na que se verifique o cumprimento das condicións impostas para adquirir a condición de beneficiario da subvención.



Unha vez avaliadas as solicitudes, remitirase o expediente ao órgano colexiado que, en cumprimento do artigo 22.1 da Lei 38/2003, do 17 de novembro, establecerá as bases reguladoras, que emitirán informe sobre as solicitudes.

Neste suposto, e sen prexuízo das especialidades que puidesen derivarse da capacidade de autoorganización das Administracións Públicas, a proposta de concesión formularase ao órgano concedinte por un órgano colexiado a través do órgano instructor. A composición do dito órgano, agás naqueles casos nos que as bases específicas reguladoras da subvención establezan outra distinta, será a mesma que se teña establecido para a mesa de contratación regulada no regulamento orgánico municipal.

Á vista do expediente e do informe do órgano colexiado, o órgano instructor formulará a proposta de resolución provisional debidamente motivada, que deberá notificarse ás partes interesadas na forma que se estableza na convocatoria, cun prazo de dez días para a presentación de alegacións. Poderase prescindir do trámite de audiencia cando non figuren no procedemento nin sexan tidos en conta outros feitos nin outras alegacións e probas que as aducidas polos interesados. Neste caso, a proposta de resolución formulada terá o carácter de definitiva.

A proposta de resolución definitiva deberá conter:

- A relación de solicitantes para os que se propón a concesión da subvención.
- A contía da subvención.
- Especificación da avaliación e dos criterios seguidos para efectuala.

A proposta de resolución definitiva poderá notificarse aos interesados que foran propostos como beneficiarios na fase de instrución para que, no prazo de 10 días, comuniquen a súa aceptación.

As propostas de resolución provisional e definitiva non crean dereito algún a favor do beneficiario proposto fronte á Administración, en tanto non se lle notifique a resolución da concesión.

#### D) Resolución:

Será competencia da Xunta de Goberno Local o outorgamento de todo tipo de subvención e/ou axuda, salvo que para determinadas subvencións as bases específicas establezan un órgano distinto.

Unha vez aprobada a proposta de resolución definitiva, o órgano competente resolverá o procedemento.

A resolución será motivada e, en todo caso, deberán quedar acreditados os fundamentos da resolución que se adopte. Asemade, deberá conter o solicitante ou a relación de solicitantes aos que se lles concedeu a subvención e a desestimación do resto das solicitudes.

O prazo máximo de resolución e notificación é de seis meses, o cal computarase desde a publicación da correspondente convocatoria, a non ser que esta pospoña os seus efectos a unha data posterior.

O vencemento do prazo máximo sen terse notificado a resolución lexítima aos interesados para entender desestimada a solicitude da concesión por silencio administrativo.

#### **Artigo 8. Obrigas dos beneficiarios**

Son obrigas da persoa beneficiaria:

- a) Cumprir o obxectivo, executar o proxecto, realizar a actividade ou adoitar o comportamento que fundamentou a concesión da subvención ou axuda.
- b) Xustificar ante o órgano concedinte, ou entidade colaboradora no seu caso, o cumprimento dos requisitos e condicións, así como a realización íntegra da actividade e o cumprimento da finalidade que determine a concesión ou aproveitamento da subvención.
- c) Someterse ás actuacións de comprobación que efectúe o órgano concedinte, ou a entidade colaboradora no seu caso, así como calquera outras de comprobación e control financeiro que poidan realizar os órganos de control competentes, tanto nacionais como



- comunitarios, achegando tanta información lle sexa requirida no exercicio de actuacións anteriores.
- d) Comunicar ao órgano concedente ou entidade colaboradora a obtención doutras subvencións, axudas, ingresos ou recursos que financien as actividades subvencionadas, xa sexan procedentes de calquera administración ou ente público ou privado, nacional ou internacional.
  - e) Acreditar, con anterioridade a ditarse a proposta de resolución, que se atopa ao corrente no cumprimento das súas obrigas tributarias e fronte á Seguridade Social.
  - f) Dispoñer dos libros contables, rexistros dilixenciados e demais documentos debidamente auditados, nos termos esixidos pola lexislación mercantil e sectorial aplicable ao beneficiario en cada caso.
  - g) Conservar os documentos xustificativos da aplicación dos fondos recibidos, incluídos os documentos electrónicos, en tanto podan ser obxecto das actuacións de comprobación e control.
  - h) Dar a adecuada publicidade do carácter público do financiamento de programas, actividades, investimentos ou actuacións de calquera tipo que sexan obxecto da subvención. Neste sentido, a entidade perceptora da axuda comprometerase a facer constar na totalidade da publicidade que se realice por calquera medio da actividade ou entidade subvencionada, que a mesma conta con subvención deste Concello ou, no seu caso, o logotipo aprobado pola Corporación Municipal (debéndose remitir tres exemplares ao Concello de Oleiros).
  - i) Se se estivese en curso dalgunha das causa de reintegro, deberase proceder ao reintegro da contía recibida.

#### **Artigo 9. Contía**

Con carácter xeral, e agás que a ordenanza específica dispoña un límite inferior, as subvencións que outorgue o Concello en réxime de concorrencia competitiva non poderán superar o custo da actuación subvencionada.

A concesión de subvencións polo Concello será compatible con calquera outro tipo de subvención ou axuda doutras administracións, entes públicos ou privados, nacionais, da Unión Europea ou de organismos internacionais. Nestes casos o importe das subvencións non poderá ser de tal contía que, illada ou conxuntamente con outras subvencións, axudas, ingresos ou recursos, supere o custo total da actividade para a que se conceden.

#### **Artigo 10. Xustificación e cobro**

Para percibir a subvención será necesario presentar ao Concello, ademais da que se esixa na ordenanza específica correspondente, a seguinte documentación:

- Instancia subscripta polo beneficiario dirixida ao alcalde, na que se xustifique o cumprimento da finalidade, así como a realización do acto ou actividade obxecto de subvención ou axuda e se solicite o pagamento da subvención.
- Certificado bancario no que se sinale o número de conta ao que desexa que se efectúe o pagamento mediante transferencia.
- Memoria da actividade realizada.
- Relación de ingresos e gastos derivados da actividade subvencionada, así como as facturas orixinais ou fotocopias compulsadas das facturas xustificativas do gasto, as cales conterán a totalidade de requisitos indicados nas Bases de execución do Orzamento xeral deste Concello.
- Certificados acreditativos de que o beneficiario se atopa ao corrente no cumprimento das súas obrigas tributarias e coa Seguridade Social.

O pagamento realizarase, en xeral, unha vez que se xustifique a realización do acto ou actividade e se acompañen a totalidade de facturas e contas a que fai referencia o apartado anterior, sendo



posible anticipar ata o 60 % da subvención ou axuda concedida nos casos en que así se estableza nas bases específicas ou na convocatoria., coa solicitude previa da persoa ou entidade. As subvencións e axudas deberán xustificarse dentro dos dous meses seguintes á realización da actividade subvencionada e, en todo caso, antes do 30 de decembro do exercicio en que se outorga, data na que serán anuladas automaticamente as que puidesen estar pendentes de xustificación.

#### **Artigo 11. Reintegro**

Procederá o reintegro das cantidades percibidas e a esixencia do correspondente xuro de mora, desde o momento do pagamento da subvención ou axuda ata a data na que se acorde a procedencia do reintegro, e na contía fixada no artigo 38.2 da Lei xeral de subvencións nos seguintes casos:

- a) Obtención da subvención falseando as condicións requiridas ou ocultando aquelas que o impedisese.
- b) Incumprimento total ou parcial do obxectivo, da actividade, do proxecto ou a non adopción do comportamento que fundamentan a concesión da subvención.
- c) Incumprimento da obriga de xustificación ou a xustificación insuficiente, nos termos establecidos no artigo 30 da Lei 38/2003 e, no seu caso, nas normas reguladoras da subvención.
- d) Incumprimento da obriga de adoptar as medidas de difusión contidas no apartado 4 do artigo 18 da citada Lei 38/2003.
- e) Resistencia, escusa, obstrución ou negativa ás actuacións de comprobación e control financeiro previstas nos artigos 14 e 15 da Lei 38/2003, así como o incumprimento das obrigas contables, de rexistro ou de conservación de documentos, cando diso se derive a imposibilidade de verificar o emprego dado aos fondos percibidos, o cumprimento do obxectivo, a realidade e regularidade das actividades subvencionadas, ou a concorrencia de subvencións, axudas, ingresos ou recursos para a mesma finalidade, procedentes de calquera administracións ou entes públicos ou privados, nacionais, da Unión Europea ou de organismos internacionais.
- f) Incumprimento das obrigas impostas pola administración ás entidades colaboradoras e beneficiarios así como dos compromisos por estes asumidos, con motivo da concesión da subvención, sempre que afecten ou se refiran ao modo no que se consigan os obxectivos, realizar a actividade, executar o proxecto ou adoptar o comportamento que fundamenta a concesión da subvención.
- g) Incumprimento das obrigas impostas pola administración ás entidades colaboradoras e beneficiarios, así como os compromisos por estes asumidos, con motivo da concesión da subvención, distintos dos anteriores, cando diso se derive a imposibilidade de verificar o emprego dado aos fondos percibidos, o cumprimento do obxectivo, a realidade e a regularidade das actividades subvencionadas, ou a concorrencia de subvencións, axudas, ingresos, ou recursos para a mesma finalidade, procedentes de calquera administracións ou entes públicos ou privados, nacionais, da Unión Europea ou de organismos internacionais.
- h) A adopción, en virtude do establecido nos artigos 87 a 89 do Tratado da Unión Europea, dunha decisión da que se derive unha necesidade de reintegro.
- i) Nos demais supostos previstos na normativa reguladora da subvención.

Igualmente, no suposto contemplado na base 10) procederá o reintegro do exceso obtido sobre o cento por cento da actividade desenvolvida.

As cantidades a reintegrar terán a consideración de ingresos de dereito público.

Toda alteración das condicións tomadas en consideración para a concesión das subvencións ou axudas poderá dar lugar á retirada, modificación ou reintegro do importe destas.



**Artigo 12. Pagamentos anticipados e abonamentos a conta**

As ordenanzas específicas poderán contemplar a realización de pagamentos a conta e de pagamentos anticipados establecendo as garantías que deberán presentar, nestes casos, os beneficiarios.

Non obstante, con carácter xeral e tal e como se sinala no artigo 10, será posible anticipar ata o 60% da subvención ou da axuda concedida, nos casos en que así se recolla nas bases específicas ou na convocatoria.

**Artigo 13. Responsables das infraccións**

Son infraccións administrativas en materia de subvencións as accións e omisións tipificadas na Lei 38/2003, do 17 de novembro, xeral de subvencións.

Serán responsables das infraccións administrativas en materia de subvencións as persoas físicas ou xurídicas, públicas ou privadas, así como os entes sen personalidade xurídica (agrupación de persoas físicas ou xurídicas, públicas ou privadas, as comunidades de bens ou calquera outro tipo de unidade económica ou patrimonio separado que, aínda carecendo de personalidade xurídica, poidan levar a cabo os proxectos, actividades ou comportamentos ou se atopen na situación que motiva a concesión de subvencións), que por acción ou omisión incorran nos supostos tipificados como infraccións na Lei xeral de subvencións e, en particular, as seguintes:

- Os beneficiarios de subvencións, así como os membros das persoas xurídicas ou entes sen personalidade xurídica que se comprometerán a efectuar as actividades que fundamentan a concesión da subvención.
- As entidades colaboradoras.
- O representante legal dos beneficiarios de subvencións que carezan de capacidade de obrar.
- As persoas ou entidades relacionadas co obxecto da subvención ou a súa xustificación, obrigadas a prestar colaboración e facilitar canta documentación sexa requirida.

**Artigo 14. Exención da responsabilidade**

As accións ou omisións tipificadas non darán lugar á responsabilidade por infracción administrativa en materia de subvencións nos seguintes supostos:

- Cando se realicen por aqueles que carezan de capacidade de obrar.
- Cando conorra forza maior.
- Cando deriven dunha decisión colectiva, para os que salvasen o seu voto ou non asistisen á reunión na que se tomou aquela.

**Artigo 15. Infraccións leves**

Constitúen infraccións leves os incumprimentos das obrigas recollidas nas bases reguladoras das subvencións e na Lei 38/2003, do 17 de novembro, xeral de subvencións, cando non constitúan infraccións graves ou moi graves e non operen como elemento de gradación da sanción. En particular, constitúen infraccións leves as seguintes condutas:

- a) A presentación fóra do prazo das contas xustificativas da aplicación dada aos fondos percibidos.
- b) A presentación de contas xustificativas inexactas ou incompletas.
- c) O incumprimento das obrigas formais que, non estando previstas de forma expresa no resto dos parágrafos deste artigo, sexan asumidas como consecuencia da concesión da subvención nos termos establecidos regulamentariamente.
- d) O incumprimento de obrigas de índole contable ou rexistral, en particular:
  - A inexactitude ou omisión dunha ou varias operacións na contabilidade e rexistros legalmente esixidos.
  - O incumprimento da obriga de levar ou conservar a contabilidade, os rexistros legalmente establecidos, os programas e arquivos informáticos que lles sirvan de soporte e os sistemas de codificación utilizados.



- A levadía de contabilidades diversas que, referidas a unha mesma actividade e exercicio económico, non permitan coñecer a verdadeira situación da entidade.
  - A utilización de contas cun significado distinto do que lles corresponde, segundo a súa natureza, que dificulte a comprobación da realidade das actividades subvencionadas.
- e) O incumprimento das obrigas de conservación de xustificantes ou documentos equivalentes.
- f) O incumprimento por parte das entidades colaboradoras das obrigas establecidas na Lei 38/2003.
- g) A resistencia, obstrución, escusa ou negativa ás actuacións de control financeiro.
- Enténdese que existen estas circunstancias cando o responsable das infraccións administrativas en materia de subvencións, debidamente notificado para o efecto, realizase actuacións tendentes a dilatar, entorpecer ou impedir as actuacións dos funcionarios municipais no exercicio das funcións de control financeiro.
- Entre outras, constitúen resistencia, obstrución, escusa ou negativa as seguintes condutas:
- Non achegar ou non facilitar o exame de documentos, informes, antecedentes, libros rexistros, ficheiros, xustificantes, asentos de contabilidade, programas e arquivos informáticos, sistemas operativos e de control e calquera outro dato obxecto de comprobación.
  - Non atender algún requirimento.
  - A non comparecencia, salvo causa xustificada, no lugar e no tempo sinalado.
  - Negar ou impedir indebidamente a entrada ou permanencia en locais de negocio e demais establecementos ou lugares nos que existan indicios probatorios para a correcta xustificación dos fondos recibidos polo beneficiario ou a entidade colaboradora, ou da realidade e regularidade da actividade subvencionada.
  - As coaccións ao persoal controlador que realice o control financeiro.
- h) O incumprimento da obriga de colaboración por parte das persoas ou entidades que teñen esa obriga, cando diso se derive a imposibilidade de contrastar a información facilitada polo beneficiario ou a entidade colaboradora.
- i) As demais condutas tipificadas como infraccións leves na normativa da Unión Europea en materia de subvencións.

#### **Artigo 16. Infraccións graves**

Constitúen infraccións graves as seguintes condutas:

- a) O incumprimento da obriga de comunicar ao órgano concedente ou á entidade colaboradora a obtención de subvencións, axudas públicas, ingresos ou recursos para a mesma finalidade.
- b) O incumprimento das condicións establecidas, alterando substancialmente os fins para os que a subvención fose concedida.
- c) A falta de xustificación do emprego dado aos fondos recibidos unha vez transcorrido o prazo establecido para a súa presentación.
- d) A obtención da condición de entidade colaboradora falseando os requisitos requiridos nas bases reguladoras da subvención ou ocultando os que a impedirán.
- e) O incumprimento por parte da entidade colaboradora da obriga de verificar, no seu caso, o cumprimento e efectividade das condicións ou requisitos determinantes para o outorgamento das subvencións, cando diso se derive a obriga de reintegro.
- f) As demais condutas tipificadas como infraccións graves na normativa da Unión Europea en materia de subvencións.

#### **Artigo 17. Infraccións moi graves**

Constitúen infraccións moi graves, as seguintes condutas:



- a) A obtención da subvención falseando as condicións requiridas para a súa concesión ou ocultando as que o impidisen ou limitasen.
- b) A non aplicación, en todo ou en parte, das cantidades recibidas para os fins para os que a subvención foi concedida.
- c) A resistencia, escusa, obstrución ou negativa ás actuacións de control, previstas na Lei 38/2003, do 17 de novembro, xeral de subvencións.
- d) A falta de entrega por parte das entidades colaboradoras, cando así se estableza, aos beneficiarios dos fondos recibidos, de acordo cos criterios previstos nas bases reguladoras da subvención.
- e) As demais condutas tipificadas como infraccións moi graves na normativa da Unión Europea en materia de subvencións.

### **Artigo 18. Sancións**

As sancións en materia de subvencións e axudas serán acordadas e impostas polo alcalde, e efectuarase mediante o expediente administrativo no que, en todo caso, darase audiencia ao interesado antes de ditarse o acordo correspondente e que será tramitado conforme ao disposto no capítulo II do título IX da Lei 30/92, do 26 de novembro, de réxime xurídico das administracións públicas e do procedemento administrativo común.

Cando a sanción consista na perda da posibilidade de obter subvencións, axudas públicas e avais, na prohibición para celebrar contratos con calquera ente público ou na perda da posibilidade de actuar como entidade colaboradora en relación coas subvencións reguladas nesta lei, a competencia corresponderá á Xunta de Goberno Local.

Clases de sancións:

#### **1. Sancións por infraccións leves:**

- a) Cada infracción leve será sancionada con multa de 75 a 900 euros, salvo o disposto no apartado seguinte.
- b) Serán sancionadas, en cada caso, con multa de 150 a 6.000 euros as seguintes infraccións:
  - A inexactitude u omisión dunha o varias operacións na contabilidade e rexistros legalmente esixidos.
  - O incumprimento da obriga da levadía da contabilidade ou dos rexistros legalmente establecidos.
  - A levadía de contabilidades diversas que, referidas a unha mesma actividade, non permitan coñecer a verdadeira situación da entidade.
  - A utilización de contas con significado distinto do que lles corresponde, segundo a súa natureza, que dificulte a comprobación da realidade das actividades subvencionadas.
  - A falta de achega de probas e documentos requiridos polos órganos de control ou a negativa á súa exhibición.
  - O incumprimento, por parte das entidades colaboradoras, de obrigas establecidas no artigo 15 desta Lei 38/2003, do 17 de novembro, xeral de subvencións.
  - O incumprimento por parte das persoas ou entidades suxeitas á obriga de colaboración e de facilitar a documentación a que se refire o artigo 46 desta Lei 38/2003, do 17 de novembro, xeral de subvencións, cando diso se derive a imposibilidade de contrastar a información facilitada polo beneficiario ou entidade colaboradora.

#### **2. Sancións por infraccións graves:**

As infraccións graves serán sancionadas cunha multa pecuniaria proporcional do tanto ao dobre da cantidade indebidamente obtida, aplicada ou non xustificada, ou, no caso de entidades colaboradoras, dos fondos indebidamente aplicados ou xustificados.

Cando o importe do prexuízo económico correspondente á infracción grave represente máis do 50% da subvención concedida ou das cantidades recibidas polas entidades colaboradoras, e



excedese de 30.000 euros, concorrendo algunha das circunstancias previstas nos parágrafos b) e c) do apartado 1 do artigo 60 desta lei, os infractores poderán ser sancionados, ademais, con:

- Perda, durante un prazo de ata tres anos, da posibilidade de obter subvencións, axudas públicas e avais da administración ou outros entes públicos.
- Prohibición durante o prazo de ata tres anos, para realizar contratos coa administración ou outros entes públicos.
- Perda, durante un prazo de ata tres anos, da posibilidade de actuar como entidade colaboradora en relación coas subvencións reguladas nesta lei.

### 3. Sancións por infraccións moi graves:

As infraccións moi graves serán sancionadas con multa pecuniaria proporcional do dobre ao triplo da cantidade indebidamente obtida, aplicada ou non xustificada, ou, no caso de entidades colaboradoras de fondos indebidamente aplicados ou xustificados.

No obstante, non se sancionarán as infraccións consistentes na aplicación das cantidades recibidas aos fins para os que a subvención foi concedida e a falta de entrega, cando así se estableza, aos beneficiarios dos fondos recibidos de acordo, polas entidades colaboradoras, cos criterios previstos nas bases reguladoras da subvención, cando os infractores reintegrasen as cantidades e os correspondentes xuros de demora sen previo requirimento.

Cando o importe do prexuízo económico correspondente á infracción moi grave exceda de 30.000 €, concorrendo algunha das circunstancias previstas nos parágrafos b) e c) do apartado 1 do artigo 60 da Lei 38/2003, do 17 de novembro, os infractores poderán ser sancionados, ademais, con:

- Perda, durante un prazo de ata cinco anos, da posibilidade de obter subvencións, axudas públicas e avais da administración ou outros entes públicos.
- Prohibición, durante o prazo de ata cinco anos, para levar a cabo contratos coa administración ou outros entes públicos.
- Perda, durante un prazo de ata cinco anos, da posibilidade de actuar como entidade colaboradora en relación coas subvencións reguladas nesta lei.

A multa pecuniaria será independente da obriga de reintegros contemplada nas bases anteriores, e para o seu cobro resultará igualmente de aplicación o réxime xurídico previsto para os ingresos de dereito público na Lei xeral orzamentaria ou nas normas orzamentarias da Administración local.

As sancións polas infraccións a que se refire este apartado graduaranse atendendo en cada caso concreto:

- A comisión repetida de infraccións en materia de subvencións e axudas.
- A resistencia, negativa ou obstrución ás actuacións de control.
- O emprego de medios fraudulentos na comisión de infraccións en materia de subvencións.
- A ocultación á administración, mediante a falla de presentación da documentación xustificativa ou a presentación de documentación incompleta ou inexacta, dos datos necesarios para a verificación da aplicación dada a subvención recibida.
- O atraso no cumprimento das obrigas formais.

A acción para impoñer as sancións administrativas previstas nestas bases prescribirán aos catro anos desde o momento en que se cometeu a respectiva infracción. As sancións prescribirán no prazo de catro anos que se contarán desde o día seguinte a aquel no que adquire firmeza a resolución pola que se impuxo a acción.



## **DISPOSICIÓN DERRADEIRA**

Dado que o obxecto desta normativa é a regulación das subvencións que se concedan para o fomento de actividades que redunden en beneficio dos veciños do termo municipal, esta non será de aplicación directa nos supostos de subvencións de carácter nominal, nas de urxencia social e nas subvencións en materia de obra de infraestrutura municipal. Iso é así polo carácter peculiar das nominais, pola necesidade de paliar situacións de urxencia e por estar xa regulada a súa tramitación nas Bases de execución do Orzamento, no suposto das obras de infraestrutura. Subsidiariamente se aplicaran as normas sobre prazos e formas de xustificación de subvencións, en cumprimento da finalidade para a que se concederon e a aplicación dos fondos percibidos.

## **CONVENIO DE CONTRAPRESTACIÓN DE ACTIVIDADES**

Oleiros, ..... de ..... de 20....

### **REUNIDOS**

Dunha parte, D./ Dna. ...., en nome e representación do Concello de Oleiros; facultado/a para subscribir o presente convenio polo acordo do Pleno da Corporación de ..... de .....

E doutra, D./Dna. ...., en representación de ....., en virtude do seu cargo de .....

Recoñecéndose ambas as partes capacidade legal para outorgar o presente convenio, para tal efecto,

### **EXPÕÑEN**

Que a Xunta de Goberno local en sesión realizada o día ... de ..... de ....., procedeu a distribuír subvencións correspondentes a diversas entidades e colectivos, entre os que se atopa ....., a quen correspondeu ..... euros.

Que de conformidade co disposto nas "Bases reguladoras da concesión de subvencións e axudas do Concello de Oleiros", un dos requisitos imprescindibles para ter acceso ás correspondentes subvencións será a sinatura dun contrato de contraprestación de actividades.

En virtude do exposto anteriormente, o Concello de Oleiros e ..... acordan o establecemento do presente convenio de contraprestación de actividades, en base ás seguintes:

### **CLÁUSULAS:**

Primeira: O importe total da subvención concedida destinarase exclusivamente a .....

Segunda:....., comprométese a realizar gratuitamente as seguintes contraprestacións ao Concello de Oleiros:.....

Terceira:....., queda obrigado/a ao cumprimento da totalidade de requisitos e obrigas indicadas nas "Bases reguladoras da concesión de subvencións e axudas polo Concello de Oleiros", que se unen como Anexo nº 1 ao presente convenio.

Cuarta: Con carácter previo á sinatura do presente convenio, deberase achegar certificación acreditativa do acordo adoptado pola Asemblea Xeral de socios (ou de membros, no seu caso) de ....., polo que se acceda á sinatura do presente convenio; certificación que se une como Anexo nº 2 a este Convenio.

Quinta: A subvención concedida deberá ser xustificada ante o Concello de Oleiros, na forma e prazos indicados nas "Bases reguladoras da concesión de subvencións e axudas do Concello de Oleiros"; debéndose, en todo caso, xustificar antes do día 30 de decembro do ano seguinte ao da súa concesión, a execución do proxecto subvencionado, acompañando os recibos e/ou facturas orixinais e contas que conterán a totalidade de requisitos indicados nas Bases de execución do orzamento xeral do Concello de Oleiros para o exercicio, que se unen como Anexo nº 3 ao presente convenio. Así mesmo deberá acompañarse unha memoria das actividades realizadas.



Sexta: Sen prexuízo dos reintegros e responsabilidades que se puidesen derivar do incumprimento do establecido nas "Bases reguladoras da concesión de subvencións e axudas do Concello de Oleiros"; o incumprimento do indicado no presente convenio, en especial:

- a) A non realización das contraprestacións indicadas na cláusula segunda.
- b) O desvío de fondos achegados polo Concello de Oleiros para outros fins distintos dos expresados na cláusula primeira.
- c) A falta de xustificación axeitada das cantidades percibidas; sen prexuízo, no seu caso, dos reintegros e responsabilidades que procedan.

Carretará a exclusión automática de ..... na posible concesión de calquera tipo de subvención ou axuda por parte do Concello de Oleiros, por un período de cinco anos.

En proba de conformidade coa totalidade dos termos recollidos no presente convenio, ambas as partes o asinan e rubrican por triplicado, ante a secretaria da Corporación que dá fe do acto, no lugar e data indicados.

## **BASES DE FINANCIAMENTO DE PROGRAMAS DE COOPERACIÓN AO DESENVOLVEMENTO**

### **EXPOSICIÓN DE MOTIVOS**

A aspiración universal dos Dereitos Humanos proporciona, sen dúbida, a máis grande e xeneralizada contribución de fundamento ético para a cooperación internacional. E iso non sería pouco fundamento. Pero ademais, a crecente pobreza dos países subdesenvolvidos, a súa desestruturación interna, a súa quebra cultural e o rapidísimo desequilibrio ecolóxico que padecen, aféctanos gravemente. Por un lado, somos partícipes da responsabilidade do norte na prostración e miseria dos países do sur, pois o intercambio desigual da actual orde económica internacional permitiu a transferencia de bens e capital de forma tal, que os países pobres foron descapitalizados, quebrándose en moitos casos a súa propia base económica.

O nivel de consumo, o poder adquisitivo da moeda, a especialización no sector terciario, o avance da tecnoloxía, non poderían acadar no primeiro mundo as actuais cotas de desenvolvemento sen as materias primas, os recursos materiais, a enerxía, a man de obra barata e a transferencia neta de capital das tres quintas partes do planeta. A fabulosa e inxusta débeda externa que xungue e ata a economía dos países pobres, corresponde unha "débeda interna" que temos que comezar a recoñecer. A cooperación internacional é o inicio da devolución desa débeda social que temos contraída.

A cooperación ao desenvolvemento, como expresión do principio de solidariedade entre os pobos, ten como finalidade o apoio aos países menos favorecidos para o logro do seu desenvolvemento en forma sostida, continua e en harmonía co seu contorno ecolóxico.

Diversos organismos nacionais e internacionais recomendan ás administracións públicas que dediquen unha porcentaxe do seu orzamento con este fin.

O Concello de Oleiros fai seus estes principios coa seguridade de que a súa achega económica estea baseada, e aínda intenta fomentar, o sentimento de solidariedade da cidadanía oleirense.

## **TÍTULO PRELIMINAR**

### **Obxecto da convocatoria**

#### **Artigo 1º**

É obxecto das presentes bases a regulación da concesión de axudas de cooperación ao desenvolvemento do Concello de Oleiros.

As axudas concederanse en función de proxectos concretos de cooperación, con cargo ao crédito da aplicación orzamentaria 51.929.489.00



## **TÍTULO PRIMEIRO**

### **Características dos proxectos**

#### **Artigo 2º**

1.- Os proxectos presentados caracterizaranse por:

- a) Que se realicen en países non desenvolvidos. A atención prioritaria centrarase en países de América Central, Latinoamérica, Cuba e África (Sáhara Occidental, África subsahariana, etc.), sen que isto impida o financiamento de actuacións noutras áreas do mundo (Asia, especialmente).
- b) Que os seus obxectivos se centren en áreas de saúde, educación, desenvolvemento, atención social, cultural, etc. e en actuacións que revistan certa permanencia ou estabilidade. Valoraranse o número de persoas que se beneficien da axuda.
- c) Que poidan beneficiarse destes a cidadanía en xeral, sen que se discrimine por razóns de raza, confesión relixiosa, sexo, etc.
- d) Que eviten a invasión cultural e respecten a idiosincrasia do pobo beneficiario e o seu medioambiente.

2.- Os proxectos ou unha fase deles desenvolveranse obrigatoriamente ao longo do exercicio en curso e poderán rematarse no seguinte.

## **TÍTULO SEGUNDO**

### **Beneficiarios da convocatoria**

#### **Artigo 3º**

O Concello de Oleiros poderá outorgar axudas a:

- Organizacións non gobernamentais de cooperación ao desenvolvemento (ONGD).
- Asociacións, entidades e organizacións con personalidade xurídica e sen ánimo de lucro (veciñais, ecoloxistas, xuvenís, sindicais, etc.) que estean ou non vinculadas á súa vez a entidades de cooperación ao desenvolvemento.
- ONG de países non industriais do Terceiro Mundo ou de países en vías de desenvolvemento que conten cun interlocutor válido (representante acreditado) ante a Administración municipal.
- Entidades locais de países non industriais do Terceiro Mundo.
- O Fondo Galego de Cooperación.

En todos os casos acreditarase a personalidade xurídica da entidade solicitante.

#### **Artigo 4º**

Quedan excluídas destas axudas as entidades gobernamentais de cooperación.

## **TÍTULO TERCEIRO**

### **Requisitos para a presentación de proxectos**

#### **Artigo 5º**

Para poder solicitar estas axudas, as asociacións e organizacións deberán cumprir os seguintes requisitos:



- a) Estar legalmente constituída e acreditar un mínimo de dous anos de experiencia na execución de programas de cooperación ao desenvolvemento.
- b) Ter entre os seus fins a realización de actividades de cooperación e o fomento da solidariedade entre os pobos.
- c) Dispoñer da infraestrutura suficiente para garantir o cumprimento dos seus obxectivos.
- d) Estar ao corrente das obrigas contidas nos artigos 13 ao 17 das presentes bases, respecto ás entidades que recibiron subvencións en anos anteriores.

## **TÍTULO CUARTO**

### **Prazos e documentación que se ten que presentar**

#### **Artigo 6º**

As entidades que participen na presente convocatoria terán que presentar:

- Copia dos Estatutos polos que se rexe o funcionamento da entidade, no seu caso.
- Instancia modelo – tipo (Anexo I) cos datos da entidade peticionaria.
- Proxecto concreto de actuación, indicando o lugar e a área en que se desenvolverá, a poboación á que vai dirixido, con relación de medios, orzamento xeral, cantidade que se solicita e modo de xustificación.
- Resumo do proxecto de actuación (Anexo II da presente convocatoria).
- Declaración na que conste o compromiso de achegar a diferenza directamente ou por financiamento de terceiros, entre o custo total do proxecto aceptado e a axuda ou subvención concedida.
- Breve memoria da experiencia no campo da cooperación con especial referencia ás actividades desenvolvidas nos dous últimos anos, de conformidade co sinalado no artigo 8.
- Certificación da entidade en relación ao cumprimento dos requisitos sinalados no artigo 5º.

#### **Artigo 7º**

Os proxectos e o resto da documentación, presentaranse no Rexistro Xeral do Concello de Oleiros a partir da publicación extractada destas bases nun diario dos de maior tirada na comunidade autónoma galega. Estas estarán a disposición dos/das interesados/as na Alcaldía do Concello ou no enderezo [www.oleiros.org](http://www.oleiros.org).

O prazo para a presentación de proxectos será o establecido na publicación en prensa.

## **TÍTULO QUINTO**

### **As prioridades na concesión**

#### **Artigo 8º**

Para a concesión destas axudas teranse en conta os seguintes condicionantes:

En relación á asociación peticionaria:

- a) Ter a capacidade de mobilizar a solidariedade e os recursos privados, así como conseguir subvencións doutros organismos. Para iso, presentará o balance dos dous últimos anos especificando as subvencións recibidas, o seu orixe e a súa contía, así como os recursos propios xerados.
- b) Posuír experiencia contrastada en accións de cooperación ao desenvolvemento.
- c) Ter capacidade para soste as accións subvencionadas. As organizacións deberán achegar un informe e un organigrama dos recursos humanos con que contan, especificando as características



da súa vinculación e dedicación, así como as relacións máis significativas que manteñan con outras organizacións locais, estatais ou estranxeiras.

En relación co proxecto:

- a) Que contemplan medidas de discriminación positiva cara aos sectores de poboación máis desfavorecidos.
- b) Que se leve a cabo, sempre que sexa posible, coa participación da poboación afectada polo proxecto. Neste sentido valoraranse os proxectos que, a curto ou medio prazo, teñan previsto a súa continuidade con medios materiais ou humanos propios.
- c) Que adopte modelos de desenvolvemento integral da zona en cuestión e se realice baixo o marco de programas de desenvolvemento comunitario, potenciando o desenvolvemento de organizacións locais.
- d) Que non se orixine ningún prexuízo ecolóxico.
- e) Que sexan proxectos de dobre fluxo, de forma que o beneficio humano e cultural sexa mutuo. Cabe incluso a posibilidade, que deberá reflectir o proxecto, de realizar exposicións ou outras actividades referentes ao obxecto da cooperación en Oleiros.
- f) Que potencie a cultura e os valores étnicos da poboación afectada, así como a riqueza natural e os valores ecolóxicos da zona de actuación.

## **TÍTULO SEXTO**

### **A concesión de axudas**

#### **Artigo 9º**

Será Instrutora do expediente a Concelleira delegada de Cooperación.

Unha vez rematado o prazo de solicitudes, efectuarase a avaliación das mesmas por unha comisión de valoración composta por:

Presidente: o alcalde

Vocais:

- O/a representante do Concello de Oleiros no Fondo Galego de Cooperación e Solidariedade.
- O concelleiro responsable de Cooperación ou o de Economía e Facenda.
- Un técnico/a designado pola Alcaldía.
- O interventor municipal, ou persoa que a substitúa legalmente

Secretaria: a secretaria municipal ou persoa que a substitúa legalmente.

Efectuada esta avaliación, o órgano instrutor formulará a proposta de resolución, que presentará á Xunta de Goberno Local para a súa aprobación.

As axudas serán concedidas por acordo da Xunta de Goberno Local, que deberá adoptarse no prazo de dous meses dende que rematara o prazo para a presentación das solicitudes. De non adoptarse resolución expresa neste prazo, entenderase desestimada a solicitude.

Excepcionalmente, e nos casos de catástrofes, calamidade pública ou situacións extremas de determinadas poboacións, a Alcaldía poderá realizar a concesión directa de axudas, co informe previo da comisión de valoración, e proceder ao seu pagamento con carácter anticipado, sen prexuízo da necesidade de xustificación segundo se establece no título sétimo das presentes bases.

#### **Artigo 10º**

Unha vez estudados e informados os proxectos recibidos, outorgaranse as axudas que se consideren oportunas, co límite máximo do crédito orzamentario dispoñible, facéndose efectivo de inmediato o pagamento do 60% da cantidade concedida ás asociacións ou entidades beneficiarias. O 40% restante farase efectivo unha vez xustificada a realización total do proxecto.



Se a xustificación non acadase o 100% do proxecto, a axuda liquidarase en proporción aos gastos xustificadas. Nos casos en que a axuda solicitada non cubra o custo total do programa, deberá constar o compromiso por parte do peticionario de achegar a diferenza, ben directamente ou por financiamento de terceiros.

**Artigo 11º**

Poderá dedicarse ata un máximo do 5% do total da axuda concedida a gastos de preparación, secretaría, xestión, etc. Non poderán ser incluídos no obxecto das axudas os desprazamentos de membros das ONGD aos países beneficiados das accións. Non se apoiarán proxectos que no momento da solicitude de axuda estean xa finalizados.

**Artigo 12ª**

O importe das subvencións ou axudas en ningún caso poderá ser de tal contía que, illada ou conxuntamente con outras subvencións ou axudas doutras administracións públicas, entes públicos ou privados, supere o cen por cento do custo total da actividade para a que se concedan.

## **TÍTULO SÉTIMO**

### **Xustificación e realización dos proxectos**

**Artigo 13º**

En todos os casos xustificarse a axuda recibida coa presentación dunha memoria que describa o traballo realizado e o estado actual do proxecto obxecto de intervención.

**Artigo 14º**

Xustificaranse os gastos realizados con facturas orixinais, copias contrastadas ou - no seu caso - con documentos que acrediten o uso dos fondos concedidos, antes do remate do exercicio.

A Xunta de Goberno poderá ampliar este prazo, a instancia de parte, en consideración a factores propios do desenvolvemento dos proxectos financiados polo Concello de Oleiros.

**Artigo 15º**

O non cumprimento da xustificación implicará a súa inhabilitación para a percepción de novas axudas, sen prexuízo das accións legais pertinentes.

**Artigo 16º**

As actividades que as entidades beneficiarias se comprometan a realizar en Oleiros, tal como se recolle no artigo 2º teranse que executar dentro dun período máximo de doce meses a partir da concesión da axuda. Para iso e para calquera outra actividade de divulgación dos proxectos, o Concello de Oleiros colaborará cos medios de que dispón (publicacións, prensa, etc.)

**Artigo 17º**

As organizacións beneficiarias de axudas comprométese a devolver o importe das cantidades recibidas se os gastos non se levasen a cabo por calquera causa ou se modificasen substancialmente os proxectos subvencionados.



**Concello de  
Oleiros**

BASES DE EXECUCIÓN

**ANEXO I**

ASOCIACION-ENTIDADE -CIDADE QUE SOLICITA A AXUDA:	
ENDEREZO:	
TELÉFONO:	FAX:
CORREO ELECTRÓNICO:	
CORRESPONSAL-CONTACTO EN OLEIROS-GALICIA:	
ENDEREZO:	
TELÉFONO:	CORREO ELECTRÓNICO:
DNI:	
CIF DA ASOCIACIÓN:	
ANO DE CONSTITUCIÓN:	
NÚMERO DE MEMBROS:	
FORMA ADMINISTRATIVA DESTA:	
OBXECTIVOS XERAIS DA ASOCIACIÓN:	
Nº DE REXISTRO DA ASOCIACIÓN (nacional, rexional ou local)	



**ANEXO II**

**FICHA IDENTIFICATIVA DO PROXECTO**

PRESENTA A PROPOSTA:	
ENDEREZO:	
TELÉFONO:	FAX:
1.-PAÍS BENEFICIARIO:	Nº BENEFICIARIOS directos/indirectos
2.-LOCALIZACIÓN NO PAÍS:	
3- SECTOR DE COOPERACIÓN:	
4.- PERÍODO DE EXECUCIÓN: desde ..... / ...../..... ata ...../...../.....	
5.- TÍTULO DO PROGRAMA OU PROXECTO:	
6.- ORIXE DO PROXECTO:	
7.- INSTITUCIÓN RECEPTORA:	
8.- OBXECTIVOS DO PROXECTO:	.../...
9.- DESCRICIÓN DO PROXECTO:	.../...
10.- ACTIVIDADE E CALENDARIO:	
11.- XUSTIFICACIÓN DE GASTOS:	
12.- CONTRIBUCIÓN DO RECEPTOR:	

▪ Nº DE ANOS DE CONCESIÓN DESTAS AXUDAS DO CONCELLO DE OLEIROS.....

▪ DATOS BANCARIOS COMPLETOS ONDE DESEXA RECIBIR A SUBVENCIÓN NO CASO DE CONCEDERSE (datos do titular, nome completo do banco ou caixa, enderezo completo da sucursal, e código completo da conta(código IBAN).....

SINATURA E SELO



**BASES REGULADORAS DAS AXUDAS PARA ASISTENCIA A COMEDORES ESCOLARES**

**Exposición de motivos**

O Concello de Oleiros leva varios anos contribuíndo economicamente á financiación do custo que supón para as familias oleirenses a contratación da prestación do servizo de comedor nas escolas onde este non se presta directamente por parte da Administración Autonómica e son as ANPAS as encargadas da súa xestión.

O obxectivo destas axudas é permitir que as familias con menos recursos económicos poidan ver facilitada a compatibilidade do horario escolar dos fillos co horario de traballo dos pais, a través do acceso aos comedores nas escolas, que permiten asegurar a adecuada atención e alimentación dos rapaces mentres os pais desenvolven a súa xornada laboral.

**Artigo 1.- Obxecto da subvención**

É obxecto destas bases a regulación da concesión de axudas para mantenza en comedores escolares xestionados polas ANPAS de Centros Públicos de Ensino de Oleiros.

As axudas outorgaranse con cargo á aplicación orzamentaria 82.3260.48900 ata o límite que se dispoña na convocatoria.

Esta axuda é incompatible con calquera outra procedente de entidade pública ou privada para a mesma finalidade.

**Artigo 2.- Convocatoria**

A convocatoria será aprobada pola Alcaldía e publicarase no Boletín Oficial da Provincia da Coruña, por conduto da BDNS, de acordo co prescrito pola Lei 38/2003, de 17 de novembro, Xeral de Subvencións. Asimesmo publicarase no taboleiro de anuncios do Centro Cultural "A Fábrica" e na páxina web do Concello.

**Artigo 3.- Requisitos dos beneficiarios**

1. As axudas poderán ser solicitadas polos representantes legais –pai, nai, tutor/a- de alumnado matriculado en ditos centros para o curso escolar, e que reúnan os seguintes requisitos:

- a) Estar empadroados no Concello de Oleiros á data de comezo do curso escolar correspondente á convocatoria.
- b) Estar matriculado o/a menor para o curso escolar nun centro de ensino público sito no termo municipal de Oleiros e que conte con servizo de comedor xestionado pola ANPA.
- c) Non superar o límite de renda per cápita familiar que se especifique na convocatoria. Enténdese por renda per cápita familiar, a renda familiar dividida entre o número de membros da unidade familiar computables. A renda familiar obterase por agregación das rendas de cada un dos membros computables da familia que obteñan ingresos de calquera natureza, de conformidade coa normativa reguladora do imposto sobre a renda das persoas físicas. Os membros da unidade familiar que presentasen declaración do imposto sobre a renda referido ao ano anterior ao da convocatoria, para os efectos do cálculo



da renda familiar sumarán os importes da base imponible xeral e da base imponible do aforro que consten na declaración.

- d) Non ser debedor da Facenda Municipal ningún dos membros computables da unidade familiar.
  - e) Cumprir os requisitos para obter a condición de beneficiario e coas obrigas que implica, tal e como se establece na Lei 38/2003, de 17 de novembro Xeral de Subvencións todos os membros computables da unidade familiar.
2. A ausencia dalgún dos requisitos anteriores implicará a desestimación da solicitude sen máis trámite.

**Artigo 4.- Contía das axudas.**

1. A contía exacta que se concederá a cada alumno determinarase en función da renda per cápita da familia do solicitante, de acordo co que se especifique na convocatoria .
2. En caso de que o beneficiario forme parte dunha familia numerosa o importe que lle correspondese segundo a renda incrementarase nun dez por cen se se trata dunha familia de categoría especial e nun cinco por cen se é de categoría xeral, circunstancia que deberá acreditar no momento da solicitude de axuda coa presentación do carné correspondente.
3. No suposto de que o número de solicitantes que cumpren os requisitos determinase a insuficiencia do importe da convocatoria, serán rexeitadas as solicitudes correspondentes ás familias que acaden unha renda máis elevada.
4. O importe das subvencións en ningún caso poderá ser de tal cuantía que, ailladamente ou en concorrencia con outras subvencións, axudas, ingresos ou recursos, supere o custo da actividade subvencionada.

**Artigo 5.- Solicitudes.**

1. As solicitudes deberán presentarse ante o rexistro do Concello de Oleiros sito no Centro Cultural "A Fábrica", no modelo normalizado que se inclúe nestas bases como Modelo 1.
2. O prazo de presentación de solicitudes será de 15 días hábiles desde a publicación da convocatoria no BOP.
3. A Administración poderá demandar dos solicitantes a documentación que considere oportuna para ampliar a súa información a efectos da concesión da axuda.
4. Xunto coa solicitude deberá acompañarse a seguinte documentación:
  - Fotocopia do DNI do solicitante, agás que tivera solicitado a axuda para o curso anterior e non houberse variación nos datos.
  - Documento acreditativo da conta bancaria onde desexen recibir a axuda (certificado bancario, fotocopia compulsada de libreta de aforro/conta corrente), agás que tivera solicitado a axuda para o curso anterior e non houberse variación nos datos.
  - Documento acreditativo en vigor onde figuren todos os membros de familia numerosa, de ser o caso.



O empadramento, a matrícula no centro e o estado das débedas coa Facenda Municipal comprobaranse de oficio.

**Artigo 6.- Concesión**

a) Unha vez rematado o prazo de presentación de solicitudes, efectuarase a avaliación das mesmas por unha comisión de valoración composta por:

- Presidenta: A Concelleira delegada de Ensino e Xuventude.
- Vocais: A Concelleira delegada de Cultura e Normalización Lingüística, A Concelleira delegada de Deportes e o Técnico do Servizo Municipal de Educación.
- Secretaria: Unha das auxiliares administrativas da Asesoría Xurídica de Cultura, Ensino, Deportes, Formación, Emprego e Xuventude; en primeiro lugar, a de maior antigüidade, e en caso de imposibilidade ou incompatibilidade, a seguinte pola mesma orde.

A Concelleira delegada de Ensino e Xuventude será a instrutora do expediente.

- b) Efectuada esta avaliación, publicarase no Taboleiro de Edictos do Concello de Oleiros, e no do Centro Cultural "A Fábrica", nos centros escolares e na páxina web do Concello, unha lista coas solicitudes admitidas, as que se propón denegar e por qué motivo, e as que deben emendar erros ou aportar documentación, concedéndose un prazo de 10 días para iso e máis para presentar alegacións, advertindo que, en caso de non subsanar en prazo, proporase a súa denegación. Transcorrido dito prazo, o órgano instrutor formulará a proposta de resolución, que presentará á Alcaldía.
- c) As axudas serán concedidas por Resolución da Alcaldía. O acordo deberá adoptarse en dous meses desde que rematara o prazo para a presentación das solicitudes. De non adoptarse resolución expresa neste prazo, entenderase desestimada a solicitude. A resolución pon fin á vía administrativa, e contra ela, sexa expresa ou presunta, poderanse interpor os recursos que correspondan.
- d) Toda alteración das condicións que fosen tidas en conta para a concesión da subvención, ou a obtención concorrente doutras subvencións ou axudas para a mesma finalidade poderá dar lugar á modificación da resolución da concesión.
- e) A resolución definitiva que se adopte será publicada do mesmo xeito sinalado no parágrafo b). Estas publicacións substituirán á notificación nos termos que se establecen no artigo 45.1 da Lei 39/2015, de 1 de outubro, do Procedemento Administrativo Común das Administracións Públicas. Ambas listas publicaranse unicamente co número do documento de identidade que os beneficiarios aportaran na súa solicitude.
- f) Cando se acredite que a persoa solicitante ten a condición de vítima de violencia de xénero mediante orde de protección, e así o solicite, a publicación no taboleiro de anuncios será substituída, cando así se faga constar na solicitude polas persoas interesadas, pola notificación individual.
- g) De acordo co previsto no artigo 20.8.b) da Lei 38/2003, de 17 de novembro, Xeral



de Subvencións, non se efectuará a publicación dos datos dos beneficiarios na Base de Datos Nacional de Subvencións.

**Artigo 7.-Obrigas dos beneficiarios**

Os solicitantes deberán comunicar calquera alteración das circunstancias que deron lugar á concesión da axuda. Asemade, deberán facilitar tanta información lle sexa requerida polo Concello de Oleiros en relación coa actividade subvencionada.

**Artigo 8.- Xustificación e pagamento.**

a) O pagamento efectuarase do seguinte xeito:

1. Ao rematar o primeiro trimestre poderase efectuar o pagamento da cantidade rateada que corresponda a dito período en función dos días reais de asistencia ao comedor. Para iso será necesaria a presentación dun certificado da ANPA (Modelo 2) onde conste: o número de días totais do curso escolar que prestará servizo o comedor, o número de días de asistencia efectiva ao comedor de cada alumno durante este trimestre, así como a inexistencia de débedas do usuario coa ANPA. En caso de existir débedas coa ANPA, esta incluírá no certificado a cantidade debida; neste suposto, procederase do xeito que se especifica no parágrafo 3 desta cláusula.

2. Despois de rematar o curso, aportarase un certificado da ANPA (Modelo 3) onde conste:

- Número de días de asistencia ao comedor de cada un dos alumnos a partir de xaneiro, e o número de días totais de asistencia durante o curso escolar.
- No seu caso, importe das cantidades debidas polos beneficiarios á ANPA por este concepto.
- Importe que lle correspondeu pagar ao usuario do comedor durante todo o curso.

3. Deberá constar o efectivo pagamento da totalidade do importe debido á ANPA en concepto de comedor do alumno beneficiario. En caso contrario, non se procederá ao pagamento da axuda. Non obstante, o beneficiario poderá autorizar á ANPA a cobrar no seu nome o importe debido. De ser así, pagarase dita cantidade á ANPA e o importe restante da axuda, directamente ao beneficiario.

b) Reduciranse proporcionalmente as cantidades concedidas no suposto de que os alumnos subvencionados non asistan finalmente ao comedor ou asistan menos días dos previstos inicialmente.

**Artigo 9.- Normativa reguladora.**

A presente convocatoria rexerese supletoriamente polas Bases reguladoras da concesión de subvencións e axudas do Concello de Oleiros, aprobadas no marco das Bases de Execución do Orzamento Xeral para 2018, pola Lei 38/2003, de 17 de novembro, Xeral de Subvencións, nos preceptos que teñen carácter básico, e polo seu regulamento, aprobado por Real Decreto 887/2006, de 21 de xullo; a Lei 9/2007, de 13 de xuño de subvencións de Galicia; a Lei 39/2015, de 1 de outubro, do Procedemento Administrativo Común das Administracións Públicas e demais normas de dereito administrativo, e, no seu defecto, aplicaranse as normas de dereito privado.



**MODELO 1**

**SOLICITUDE DE AXUDA PARA ASISTENCIA A COMEDOR ESCOLAR. CURSO .....**

**A.- DATOS PERSOAIS DO SOLICITANTE**

PRIMEIRO APELIDO: .....
SEGUNDO APELIDO:.....
NOME:.....
DOMICILIO FAMILIAR (rúa, nº, piso): .....
LOCALIDADE: ..... CÓDIGO POSTAL: .....
TELÉFONO: .....
Enderezo electrónico (e-mail).....

**B.- DATOS DOS NENOS/AS PARA AS QUE SOLICITA A AXUDA**

<b>1.</b> NOME E APELIDOS .....
PARENTESCO CO SOLICITANTE.....
CENTRO EDUCATIVO NO QUE REALIZA OS SEUS ESTUDOS.....
DATA DE NACEMENTO .....
DÍAS Á SEMANA DE ASISTENCIA AO COMEDOR .....
<b>2.</b> NOME E APELIDOS .....
PARENTESCO CO SOLICITANTE .....
CENTRO EDUCATIVO NO QUE REALIZA OS SEUS ESTUDOS .....
DATA DE NACEMENTO .....
DÍAS Á SEMANA DE ASISTENCIA AO COMEDOR .....

**C.- DATOS FAMILIARES REFERIDOS AO ANO (\*) \_\_\_\_\_ (membros da unidade familiar)**

NIF	APELIDOS E NOME	PARENTESCO	DATA DE NACEMENTO

(\*) Ano anterior ao da solicitude



**D.- DECLARACIÓN XURADA**

O solicitante **DECLARA BAIXO A SÚA RESPONSABILIDADE:**

**1º.-** Que se atopa incluído na situación de renda *per cápita* familiar que se indica a continuación:

RENDA PER CAPITA ANO .....

- De 0 a ..... euros
- De ..... a ..... euros
- De ..... a ..... euros

*(Sinalar tramo de Renda que corresponda segundo se especifique na convocatoria)*

**2º.-** Que non está incurso nas causas de incompatibilidade ou incapacidade para percibir subvención previstas no artigo 10 da Lei 9/2007, de 13 de xuño, de subvencións de Galicia, e que coñece e acepta as bases reguladoras da presente convocatoria.

**3º.-** Que todos os datos incorporados á presente solicitude axústanse á realidade, quedando enterado/a de que a inexactitude dos datos declarados dará lugar á denegación ou revogación da axuda.

**4º.-** Que non ten débedas pendentes de carácter tributario co Concello de Oleiros e que se atopa ao corrente nas súas obrigas tributarias e coa Seguridade Social.

**5º.-** Que ten coñecemento da incompatibilidade desta axuda con calquera outra procedente de entidade pública ou privada para a mesma finalidade, e que, en caso de obter algunha, comunicarao inmediatamente ao Concello de Oleiros.

\_\_\_\_\_, a \_\_\_\_ de \_\_\_\_\_ de 20\_\_

Sinatura



**E.- AUTORIZACIÓN DE ACCESO A DATOS TRIBUTARIOS E DE SEGURIDADE SOCIAL ANO**

(\*)

(\*) Ano anterior ao da solicitude

**As persoas abaixo asinantes AUTORIZAN** ao Concello de Oleiros a solicitar información de carácter tributario referida ao exercicio \_\_\_\_\_ perante a Axencia Estatal da Administración Tributaria, así como de estar ao corrente coa Seguridade Social, aos efectos da solicitude de axudas para a asistencia a comedores escolares do curso \_\_\_\_\_.

<b>NOME COMPLETO</b>	<b>DNI</b>	<b>SINATURA</b>

Este cadro deberá ser asinado por todos os membros da unidade familiar que obtiveran rendas no ano ao que se refire.



**Concello de  
Oleiros**

BASES DE EXECUCIÓN

D/D<sup>a</sup> .....,  
con DNI nº ....., solicitante de axuda para asistencia a  
comedor escolar durante o curso ..... en representación de  
....., autorizo á ANPA  
....., a percibir no meu  
nome o importe da axuda que se me conceda, no caso de que teña contraída  
algunha débeda coa mesma en concepto de asistencia ao comedor durante o  
curso ....., ata a cantidade correspondente ao importe debido.

**Sinatura**

---

Os datos de carácter persoal que nos faciliten con motivo da solicitude de axuda/subvención serán incorporados a un ficheiro do que é titular o CONCELLO DE OLEIROS cuxa finalidade é a tramitación do correspondente expediente administrativo. Poderán exercer gratuitamente os dereitos de acceso, rectificación, cancelación e oposición, mediante escrito, acompañado de fotocopia de DNI ou documento equivalente, que poderá ser presentado no Rexistro do Concello.

Así mesmo, pomos no seu coñecemento a posible comunicación dos seus datos aos Organismos Públicos que coordinan e controlan a concesión de axuda/subvención e a publicación da concesión ou denegación da mesma en taboleiros de anuncios, Boletíns Oficiais ou na propia páxina web do Concello de Oleiros.

No caso de que, entre a información facilitada, figuren datos de terceiros deberán de facerlles partícipes desta información.

---



**MODELO 2**

**MODELO DE XUSTIFICACIÓN DO PRIMEIRO TRIMESTRE A PRESENTAR POLA ANPA**

D/Dª \_\_\_\_\_ en calidade de  
Secretario/a da ANPA \_\_\_\_\_, CERTIFICA:

1º.- Que o número de días lectivos que prestará servizo o comedor escolar durante o curso \_\_\_\_\_ será de \_\_\_\_\_ días.

2º.- Que os alumnos que se relacionan a continuación asistiron ao comedor escolar durante o primeiro trimestre do curso \_\_\_\_\_ o número de días que se especifica, e que a situación da súa débeda con esta ANPA é a que se sinala:

APELIDOS E NOME DO ALUMNO/A	Días de asistencia efectiva 1º trimestre	Ten débedas coa ANPA en concepto de comedor (SI/NON)	No seu caso, contía da débeda

O que se certifica, co visto e praxe do/a Presidente/a, a efectos da súa presentación ante o Concello de Oleiros para a tramitación do expediente de Axudas para asistencia a comedores escolares

Oleiros, a \_\_\_\_ de \_\_\_\_\_ de \_\_\_\_\_

O/A Secretario/a

Vº e Praxe  
O/A Presidente/a

Asdo. \_\_\_\_\_

Asdo. \_\_\_\_\_



**MODELO 3**

**MODELO DE XUSTIFICACIÓN FINAL A PRESENTAR POLA ANPA**

D/D<sup>a</sup> \_\_\_\_\_ en calidade de  
Secretario/a da ANPA \_\_\_\_\_

CERTIFICA:

1º.- Que o número de días lectivos que prestou servizo o comedor escolar foi de \_\_\_\_\_ días.

2º.- Que os alumnos que se relacionan a continuación asistiron ao comedor escolar o número de días totais que se especifica, e que a situación da súa débeda con esta ANPA é a que se sinala:

APELIDOS E NOME DO ALUMNO/A	Días de asistencia a partir de xaneiro	Días de asistencia en todo o curso escolar	Importe a pagar polo usuario (todo o curso)	No seu caso, contía actual da débeda

O que se certifica, co visto e praxe do/a Presidente/a, a efectos da súa presentación ante o Concello de Oleiros para a tramitación do expediente de Axudas para asistencia a comedores escolares

Oleiros, a \_\_\_\_ de \_\_\_\_\_ de \_\_\_\_\_

O/A Secretario/a

Vº e Praxe  
O/A Presidente/a

Asdo. \_\_\_\_\_

Asdo. \_\_\_\_\_



**BASES REGULADORAS DAS AXUDAS A DEPORTISTAS PARA ASISTENCIA A CAMPEONATOS INTERNACIONAIS.**

**EXPOSICIÓN DE MOTIVOS**

A participación en competicións deportivas oficiais de carácter internacional supón para os deportistas que acceden a elas un importante esforzo de adicación e duros entrenamentos. Asimesmo implica tamén unha serie de gastos de desprazamentos que os leva a facer un desembolso económico considerable.

No noso Concello contamos con rapaces/zas, homes e mulleres, que son seleccionados polas federacións de diferentes modalidades deportivas para competir en campionatos de carácter internacional e que levan o nome de Oleiros por diferentes lugares do mundo.

Conscientes da importancia que as circunstancias sinaladas teñen para este Concello, consideramos que, como vimos facendo desde hai anos, debemos seguir colaborando con estes deportistas, coa convocatoria de axudas para asistir a campionatos de carácter internacional.

**I.- Obxecto da subvención**

1. É obxecto desta convocatoria a concesión de axudas a deportistas do Concello de Oleiros seleccionados para participar en eventos deportivos oficiais.

Quedan excluídos da convocatoria aqueles eventos relacionados coa caza, coa pesca ou actividades a motor, así como a categoría de veteranos de calquera competición.

2. As axudas son individuais e serán concedidas exclusivamente para participar en competicións deportivas oficiais de carácter internacional cuxas disciplinas contén con Federación Internacional e estean recoñecidas pola propia federación española e/ou galega da disciplina en cuestión.

3. As axudas outorgaranse con cargo á aplicación orzamentaria 81.341.48902, ata o límite que se dispoña na convocatoria.

**II.- Convocatoria**

A convocatoria será aprobada pola Alcaldía e publicarase no Boletín Oficial da Provincia da Coruña, por conduto da BDNS, de acordo co prescrito pola Lei 38/2003, de 17 de novembro, Xeral de Subvencións. Asimesmo publicarase no taboleiro de anuncios do Centro Cultural "A Fábrica" e na páxina web do Concello.

**III.- Requisitos dos beneficiarios**

Poderán solicitar estas axudas os deportistas que reúnan os requisitos seguintes:

1. Estar empadroados no Concello de Oleiros.
2. Estar en posesión de licencia federativa en vigor na disciplina deportiva correspondente.



3. Ter sido seleccionado pola respectiva federación española ou galega para participar nas competicións de carácter internacional que se vaian celebrar ou se teñan celebrado no período que se sinala na convocatoria.
4. Atoparse ao corrente nas súas obrigas tributarias e coa Seguridade Social e non ser debedor da Facenda Municipal.

O empadramento e o estado das débedas coa Facenda Municipal comprobaranse de oficio.

#### **IV.- Obrigas dos beneficiarios**

1. Ademais dos requisitos recollidos no punto III, os deportistas beneficiarios desta subvención, deberán comprometerse a facer constar en calquera tipo de comunicación que realicen (sexa en soporte tecnolóxico ou impreso) a financiación pública da actividade subvencionada por parte do Concello, ben mediante unha mención expresa ou ben mediante a exposición do logotipo municipal "Concello de Oleiros".

Considerarase suficiente a estes efectos a utilización do dito logotipo de xeito claramente visible nas súas equipacións de competición, ben na vestimenta ou no material a empregar durante a competición internacional para a cal se solicitou a axuda.

2. En caso de imposibilidade de efectuar a publicidade por calquera dos xeitos sinalados, estarase ao disposto no artigo 31.3 do Real Decreto 887/2006, de 21 de xullo, polo que se aproba o Regulamento da Lei 38/2003, de 17 de novembro, Xeral de Subvencións.

#### **V.- Solicitudes**

1. As solicitudes deberán presentarse ante o rexistro do Concello de Oleiros sito no Centro Cultural "A Fábrica" (Rúa do Inglés, 13 – 15172, Perillo), no modelo normalizado que se inclúe nestas bases como Modelo 1.
2. O prazo de presentación de solicitudes será o que se sinala na convocatoria.
3. A Administración poderá demandar dos solicitantes a documentación que considere oportuna para ampliar a súa información a efectos da concesión da axuda.
4. Xunto coa solicitude deberá acompañarse a seguinte documentación:
  - Fotocopia do DNI e NIF do solicitante ou do seu representante legal (pai, nai ou titor).
  - Licencia federativa en vigor.
  - Datos identificativos da conta na que desexa percibir a axuda (IBAN), mediante fotocopia compulsada da cartilla ou certificado expedido pola súa entidade bancaria. O solicitante deberá ser titular ou cotitular da mesma.
  - Copia compulsada do Documento federativo que acredite que o deportista solicitante foi seleccionado pola respectiva federación para competir na competición internacional para a que solicita a axuda e o lugar no que se vai a desenvolver.



5. Poderá aportarse xunto coa solicitude a documentación xustificativa que se sinala na cláusula VIII destas bases.

6. Se a solicitude non reúne todos os requisitos ou documentación necesarios, o órgano competente requirirá ao interesado para que emende as fallas ou acompañe os documentos preceptivos no prazo máximo e improrrogable de dez días, indicándolle que se non o fixese teráselle por desistido da súa solicitude despois da resolución á que se refire o artigo 68 da Lei 39/2015, de 1 de outubro, do Procedemento Administrativo Común das Administracións Públicas.

#### **VI.- Contía das axudas.**

1. As axudas ascenderán aos seguintes importes, que se sumarán, no seu caso:

1º.- Importe en función da distancia desde Oleiros ao lugar de celebración da competición:

- Localidade que diste de Oleiros entre 500 e 1000 kms.- 300 euros.
- Localidade que diste de Oleiros entre 1001 e 2000 kms.- 400 euros.
- Localidade que diste de Oleiros entre 2001 e 3000 kms.- 500 euros.
- Localidade que diste de Oleiros máis de 3000 kms.- 600 euros.

2º.- Se a categoría da competición é unha das seguintes, aboaranse ademais os seguintes importes:

- Por participar nunha competición oficial denominada "Campionato de Europa" e recoñecido así pola federación internacional correspondente.- 300 euros.
- Por participar nunha competición oficial denominada "Campionato do Mundo" e recoñecido así pola federación internacional correspondente.- 500 euros.
- Por participar nuns xogos olímpicos.- 1.000 euros.

Nestes casos, aboarase a axuda sinalada neste párrafo aínda que a distancia co lugar de celebración sexa inferior a 500 kms.

2. No caso de asistencia Campionatos de Europa, Campionato do Mundo ou Xogos Olímpicos, poderanse solicitar axudas para máis dunha competición. Nos demais casos, os deportistas só poderán solicitar axuda para unha única competición.

3. No suposto de que o número de solicitantes que cumpren os requisitos determinase a insuficiencia da previsión orzamentaria sinalada no artigo 1, efectuaríase unha minoración proporcional nos importes das axudas que correspondesen a cada un dos solicitantes de acordo cos criterios establecidos anteriormente, ata que o importe total da concesión se equipare a dita previsión.

#### **VII.- Concesión**

1. Unha vez rematado o prazo de solicitudes, efectuarase a avaliación das mesmas por unha comisión de valoración composta por:

Presidente: - A Concelleira delegada de deportes.

Vocais: - A Concelleira delegada de cultura e normalización lingüística.



- A Concelleira delegada de ensino e xuventude.  
Secretaría: - Unha das auxiliares administrativas da Asesoría Xurídica de Cultura, Ensino, Deportes, Formación, Emprego e Xuventude; en primeiro lugar, a de maior antigüidade, e en caso de imposibilidade ou incompatibilidade, a seguinte pola mesma orde.

Efectuada esta avaliación, o órgano instructor formulará a proposta de resolución, que presentará á Alcaldía para a súa aprobación.

Será Instrutora do expediente a Concelleira delegada de Deportes.

2. As axudas serán concedidas por Resolución da Alcaldía, que deberá adoptarse no prazo de tres meses dende que rematara o prazo para a presentación das solicitudes. De non adoptarse resolución expresa neste prazo, entenderase desestimada a solicitude.

3. Toda alteración das condicións que fosen tidas en conta para a concesión da subvención, ou a obtención concorrente doutras subvencións ou axudas para a mesma finalidade poderá dar lugar á modificación da resolución de concesión.

4. A resolución pon fin á vía administrativa, e contra ela, sexa expresa ou presunta, poderanse interpor os recursos que correspondan.

5. A concesión notificarase aos beneficiarios mediante correo electrónico ao enderezo que eles mesmos facilitaran na súa solicitude e publicarase no taboleiro de anuncios sito nas oficinas administrativas do Centro Cultural "A Fábrica".

6. Asemade, publicitarase nos términos previstos nos artigos 18 e seguintes da Lei 38/2003, de 17 de novembro, Xeral de Subvencións.

7. De acordo co previsto no artigo 20.8 da Lei 38/2003, de 17 de novembro, Xeral de Subvencións, efectuarase a remisión á Base de Datos Nacional de Subvencións da información relativa ás subvencións concedidas.

#### **VIII.- Xustificación e pagamento**

1. A xustificación deberá presentarse no Rexistro municipal sito no Centro Cultural "A Fábrica", e para a mesma deberán aportarse os seguintes documentos:

- Certificación expedida pola federación española e/ou galega da disciplina en cuestión, na que conste a participación efectiva do solicitante no campionato para o que se solicitou a axuda.
- Documentación gráfica acreditativa do cumprimento da obriga de publicidade sinalada na Base IV desta convocatoria.

2. Os beneficiarios deberán xustificar a súa participación na competición no seguinte prazo:

- Quince días naturais contados a partir do seguinte á recepción da notificación da concesión da axuda,

3. O pagamento efectuarase unha vez que fose xustificada a realización da actividade nos prazos e do xeito previsto nos parágrafos anteriores.



Se a xustificación presentada non reúne os requisitos necesarios, estarase ao disposto nos parágrafos 2 e 3 do artigo 73 da Lei 39/2015, de 1 de outubro, do Procedemento Administrativo Común das Administracións Públicas.

4. De non presentar xustificación ningunha dentro do prazo, declararase ao interesado decaído no seu dereito.

**IX.- Normativa reguladora**

A presente convocatoria rexerese por estas Bases e supletoriamente, polas Bases reguladoras da concesión de subvencións e axudas do Concello de Oleiros, aprobadas no marco das Bases de Execución do Orzamento Xeral; pola Lei 38/2003, de 17 de novembro, Xeral de Subvencións, nos preceptos que teñen carácter básico; a Lei 9/2007, de 13 de xuño, de subvencións de Galicia; a Lei 39/2015, de 1 de outubro, do Procedemento Administrativo Común das Administracións Públicas e demais normas de dereito administrativo, e, no seu defecto, aplicaranse as normas de dereito privado.



**MODELO I**

**SOLICITUDE DE AXUDA PARA ASISTENCIA A CAMPEONATOS DEPORTIVOS INTERNACIONAIS. ANO**

.....

**A.- DATOS PERSOAIS DO SOLICITANTE**

APELIDOS .....
NOME..... NIF .....
ENDEREZO .....
LOCALIDADE..... CÓDIGO POSTAL .....
TELÉFONO.....
ENDEREZO ELECTRÓNICO.....

**B.- DATOS DO REPRESENTANTE (no seu caso)**

APELIDOS .....
NOME..... NIF .....
ENDEREZO .....
LOCALIDADE.....CÓDIGO POSTAL.....
TELÉFONO.....
RELACIÓN CO SOLICITANTE.....
ENDEREZO ELECTRÓNICO.....

**C.- DATOS DEPORTIVOS**

MODALIDADE DEPORTIVA.....
CLUBE.....
CAMPEONATO AO QUE ASISTE.....
LUGAR DE CELEBRACIÓN.....
DATA DE CELEBRACIÓN.....

**D.- DATOS DA CONTA ONDE DESEXA PERCIBIR A AXUDA.**

NIF DO TITULAR.....
ENTIDADE.....
IBAN .....



**E.- A CUMPLIMENTAR POR TODOS OS SOLICITANTES**

D./ª .....  
(deportista ou o seu representante),

DECLARA BAIXO A SÚA RESPONSABILIDADE:

- 1.- Que acepta as bases da presente convocatoria.
- 2.- Que non ten débedas pendentes co Concello de Oleiros.
- 3.- Que se atopa ao corrente nas súas obrigas tributarias e coa Seguridade Social, e que autoriza ao órgano instrutor da subvención para solicitar de oficio as consultas de atoparse ao día nas obrigas tributarias e coa Seguridade Social.
- 4.- Que o importe das subvencións recibidas para este mesmo concepto, desta e doutras administracións públicas, non supera o custe da actividade subvencionada.
- 5.- Que todos os datos incorporados á presente solicitude axústanse á realidade, quedando enterado de que a inexactitude dos datos declarados dará lugar á denegación ou revogación da axuda.
- 6.- Que acepta a notificación da concesión ou denegación da axuda solicitada, así como requerimentos ou calquera outra comunicación que lle efectúe o Concello por este motivo, mediante correo electrónico ao enderezo que se sinala neste documento.

\_\_\_\_\_, a \_\_\_\_ de \_\_\_\_\_ de 20\_\_\_\_

Sinatura

# **ORZAMENTO 2018**

## **ANEXO DE INVESTIMENTOS REAIS**

## PLAN DE INVESTIMENTOS DO CONCELLO DE OLEIROS 2018:

partida	Concepto	Importe	(Ictes-Gctes) Aforro neto. 36,4%	(68) reint o.cap 0,0%	(60) venda chan 40,0%	(91) Préstamos 0,0%	(75) CCAA 1,2%	(761) Dip. Prov. 22,4%	(77/78/79) Outras Aport. 0,0%	Total Financia. 100%
10.920.623	Admón. Xeral. Inv. Nova: Maquin., instal. e utilaxe	24.000,00	24.000,00							24.000,00
10.920.625	Admón. Xeral. Inv. Nova: Mobiliario i enseres.	18.000,00	18.000,00							18.000,00
31.132.623	Seguridade. Inv. Nova: Maquin., instal. e utilaxe	19.100,00	19.100,00							19.100,00
31.135.623	Prot.Civil. Invers.Nova: Maquin.instal. e utilaxe	15.000,00	15.000,00							15.000,00
31.136.623	SPEI. Invers.Nova: Maquin.instal. e utilaxe	14.000,00	14.000,00							14.000,00
31.136.634	SPEI. Inv. Nova. Elementos de transporte	18.000,00	0,00		18.000,00					18.000,00
33.492.626	Xestión do coñecmto: Inv.Nova: Equip.para proc. Información	90.000,00	40.000,00		50.000,00					90.000,00
33.492.641	Xestión do coñecmto: Aplicacións informáticas	200.000,00	100.000,00		90.000,00		10.000,00			200.000,00
41.151.600	Urbanismo.Planeamento Inv.nova Terreos	684.200,00	184.200,00		500.000,00					684.200,00
41.151.609	Urbanismo.Planeamento Inv.nova Outras inversións Inf.e BUX	478.000,00	0,00		478.000,00					478.000,00
60.171.609	OOPP Parques e xardíns. Inv. Nova: Inf. e Bens u.x.	530.000,00	228.000,00		302.000,00					530.000,00
60.171.619	OOPP Parques e xardíns. Inv. Repos: Inf. e Bens u.x.	150.000,00	50.000,00		100.000,00					150.000,00
60.1532.619	OOPP Vías públicas. Inv. Reposic.: Inf. e Bens u.x Beirarrúas	549.000,00	214.000,00		100.000,00			235.000,00		549.000,00
60.1531.619	OOPP Acceso Nuc.Pob. inv.reposic.Inf. e Bens u.x.	680.000,00	80.000,00		300.000,00			300.000,00		680.000,00
60.161.619	OOPP Abast. e dist.auga. Inv. Repos: Infraestruc.e BUX	487.860,00	74.360,00					413.500,00		487.860,00
60.165.619	OOPP Alumeado Público. inv.reposic.Inf. e Bens u.x.	100.000,00	50.000,00		50.000,00					100.000,00
60.134.619	OOPP.Movilidad urbana. Inv. nova.inf. e BUX	80.000,00	80.000,00							80.000,00
60.342.622	OOPP Ed.física e Dep. Inv.Nova Edificios e out.construcións	325.000,00	107.200,00					217.800,00		325.000,00
60.933.632	OOPP Xestión do patrimonio. Inv. Rep.: Edif. e outras construc.	366.000,00	105.740,00		150.260,00		60.000,00	50.000,00		366.000,00
61.323.632	Serv.Munic. Ensino:Inv.Repos. edif. e outras construcións	20.000,00	20.000,00							20.000,00
61.133.619	Serv.Munic.Ordeación do tráfico e estcmto.Inv. Rep.inf. e BUX	23.000,00	23.000,00							23.000,00
61.170.633	Servizos Municip. Inv. Rep. Maquin.instal. e ferram.	35.000,00	35.000,00							35.000,00
61.165.609	Servizos Munic. Alumeados Públicos. Inv. Nova Inf. e Bens UX.	50.000,00	50.000,00							50.000,00
61.342.632	Serv.Mun. Edu.física e Dep. Inv.Rep: Edif. e out.construcións	15.000,00	15.000,00							15.000,00
61.171.634	Servizos Municip. Inv. Repos. Elementos de transporte	30.000,00	30.000,00							30.000,00
61.3371.632	Serv.Munic. Instal.de ocup.tpo libr. Inv.rep.edif e out const	25.000,00	25.000,00							25.000,00
61.920.632	Servizos Municip. Inv. Rep. Edific.e outras construcc.	15.000,00	15.000,00							15.000,00
61.920.619	Servizos Municip. Inv. Repos: Infraestruc.e BUX	20.000,00	20.000,00							20.000,00
61.170.623	Servizos Municip. Inv. Nova Maquin.instal. e ferram.	9.500,00	9.500,00							9.500,00
61.170.624	Servizos Municip. Inv. Nova elementos transporte.	154.000,00	90.000,00		24.000,00			40.000,00		154.000,00
61.1532.619	Serv.Munic.Vías públicas. Inv. Reposic: Inf. e BUX	40.000,00	40.000,00							40.000,00
61.160.619	Serv.Munic.Sumidoiros: Inv.repos.infraest. e BUX	25.000,00	25.000,00							25.000,00
61.161.619	Serv.Munic.Abastecm.dom.auga: Inv.repos.infraest. e BUX	120.000,00	62.400,00	600,00	57.000,00					120.000,00
62.171.623	Parques e xardíns. Inv. Nova. Maquin.instal. e ferrmntas	15.000,00	15.000,00							15.000,00
62.171.609	Parques e xardíns. Inv. Nova: Inf. e BUX	30.000,00	30.000,00							30.000,00
62.171.619	Parques e xardíns. Inv. Reposic.infr. e BUX	60.000,00	35.000,00		25.000,00					60.000,00
80.3321.628	Bibliotecas:Inv.Nova . Material bibliografico	30.000,00	30.000,00							30.000,00
80.3340.633	Cultura. Inv.Repos. Maquin.inst.util.	10.000,00	10.000,00							10.000,00
81.2411.622	Proxectos formativos.Inv.Nova Edificios e out.construcións	25.000,00	25.000,00							25.000,00
81.2410.623	Centro M.de Formación.Inv.Nova maquin.inst.e ferramntas	3.000,00	3.000,00							3.000,00
81.342.623	Educación física e Dep. Inv. Nova: Maquin.inst.e utilaxes	12.000,00	12.000,00							12.000,00
81.432.633	Ordeacion e prom.turística. Inv. Repo: Maquin.inst. tcas e ut.	10.000,00	10.000,00							10.000,00
82.3261.623	Ensino. Escola música. Instrumentos musicais	4.500,00	4.500,00							4.500,00
82.3262.623	Ensino. Escola de danza. Inv. Nova utilaxes	2.000,00	2.000,00							2.000,00
82.3263.623	Ensino. Escola de teatro. Inv.nova utilaxes	2.000,00	2.000,00							2.000,00
	<b>Total Capitulo de Inversións:</b>	<b>5.613.160</b>	2.042.000,00	600,00	2.244.260,00	0,00	70.000,00	1.256.300,00	0,00	<b>5.613.160,00</b>
			2.042.000,00	600,00	2.244.260,00	-	70.000,00	1.256.300,00	-	5.613.160,00

**NOTA:** Este documento únese o Proxecto de Orzamento Xeral do Concello para o 2018, en virtude do sinalado no artigo 168 letra d.) do RDL 2/2004 de 5 de marzo, polo que se aproba o Texto Refundido da Lei Reguladora das Facendas Locais. (Anexo das inversións a realizar no exercicio)

## ORZAMENTO-2018

<b>Descripción</b>	
Reintegros exec. anteriores	600,00
<b>TOTAL REINTEGROS</b>	<b>600,00</b>
<b>venda de chan</b>	
Parcelas do patrimonio municipal (50%) (Relación valorada a 15/7/2016 801.802,00 euros)	400.900,00
Parcela POL-16 As Viñas	607.680,00
Patrimonio Público do chan (Campo Golf 1)	1.235.680,00
<b>TOTAL VTA SOLO</b>	<b>2.244.260,00</b>
<b>Descripción</b>	
Transf. Capit. AX Estado	0,00
Transf. Cap. CC.AA.	70.000,00
Transf. Cap. Dep. Prov.	1.256.300,00
Fondos Europeos	0,00
Convenios cos veciños-exec. subsid.	0,00
Instituc. sen fins de lucro	
<b>TOTAL TRANSFERENCIAS E APORTAC.</b>	<b>1.326.300,00</b>
<b>Descripción</b>	
Préstamos recibidos S.P.	0,00
<b>TOTAL PRÉSTAMOS RECIBIDOS</b>	<b>0,00</b>
<b>Contribucións especiais</b>	
<b>TOTAL CONTRIB. ESPECIAIS</b>	<b>0,00</b>
	<b>3.571.160,00</b>

## RELACIÓN DE OBRAS E INVERSIONS PREVISTAS EXERCICIO 2018

Aplicac.	Descripción	Importe prox.	Importe aplicac.
<b>10.920.625</b>	<b>Admón. Xeral. Inv. Nova: Mobiliario i enseres.</b>		<b>18.000,00</b>
2018001	Mobiliario, material e equipos de oficina	18.000,00	
<b>10.920.623</b>	<b>Admón. Xeral. Inv. Nova: Maquin.,instal. e utillaxe</b>		<b>24.000,00</b>
2018001	Maquinaria,instalac e utill. para el funcionmto op.dos serv.	24.000,00	
<b>31.132.623</b>	<b>Seguridade. Inv. Nova: Maquin., instal. e utillaxe</b>		<b>19.100,00</b>
2018001	Material de seguridade e sinalización	19.100,00	
<b>31.135.623</b>	<b>Prot.Civil. Invers.Nova: Maquin.instal. e utillaxe</b>		<b>15.000,00</b>
2018001	Salvamento acuático	6.000,00	
2018002	Primeiros auxilios	4.800,00	
2018003	Material de comunicacións	4.200,00	
<b>31.136.623</b>	<b>SPEI. Invers.Nova: Maquin.instal. e utillaxe</b>		<b>14.000,00</b>
2018001	Material de intervención	14.000,00	
<b>31.136.634</b>	<b>SPEI. Inv. Nova. Elementos de transporte</b>		<b>18.000,00</b>
2018001	Vehículo todoterreno con reductora	18.000,00	
<b>33.492.626</b>	<b>Xestión do coñecmto: Inv.Nova: Equip.para proc. Información</b>		<b>90.000,00</b>
2018001	Ampliación de servidores, wifi,sistemas de almacenamento, renovacions e outro material diverso	90.000,00	
<b>33.492.641</b>	<b>Xestión do coñecmto: Aplicacións informáticas</b>		<b>200.000,00</b>
2018001	Cambio Astech, xestión accidentes, inventario	100.000,00	
2018002	Adaptación lei 39/2015 - 2ª fase	100.000,00	
<b>41.151.600</b>	<b>Urbanismo.Planeamento Inv.nova Terreos</b>		<b>684.200,00</b>
2018001	Expropiacións carril bici Pazo de Arillo	140.700,00	
2018002	Expropiación edificaciones Bastiagueiro Pequeño ZV-10	543.500,00	
<b>41.151.609</b>	<b>Urbanismo.Planeamento Inv.nova Outras inversións Inf.e BUX</b>		<b>478.000,00</b>
2018001	Conservación e rehabilitación rústica e urbana	60.000,00	
2018002	Contratacións planeamento e xestión	318.000,00	
2018003	Execucións subsidiarias en disciplina urbanística	100.000,00	
<b>60.171.609</b>	<b>OOPP Parques e xardíns. Inv. Nova: Inf. e Bens u.x.</b>		<b>530.000,00</b>
2018001	Parque infantil Meson da Auga,P.I. As Torres. Árbores e setos sta Cruz-Mera,ampliar parque As Galeras,	530.000,00	

Aplicac.	Descrición	Importe prox.	Importe aplicac.
<b>60.171.619</b>	<b>OOPP Parques e xardíns. Inv. Repos: Inf. e Bens u.x.</b>		<b>150.000,00</b>
2018001	Rep.acond. mobiliario parques, cestas columpios,mesas, Rep. paseo madeira Galeras,e paseo de Mera,	150.000,00	
<b>60.1532.619</b>	<b>OOPP Vías públicas. Inv. Reposic.: Inf. e Bens u.x Beirarrúas</b>		<b>549.000,00</b>
2018001	POS 2018 Beirarrúas Arillo,Xuncal,Miraflores,Rosalía de Castro	549.000,00	
<b>60.933.632</b>	<b>OOPP Xestión do patrimonio. Inv. Rep.: Edif. e outras construc.</b>		<b>366.000,00</b>
2018001	Acond. Entorno Castelo,Mat.Museo,Local Mera,finca Bastiagueiro, Local xov.Sta Cruz,As pedras,Rialta,C.P.Perillo, Iñas, 2ª Republica Lavadoiro Fonte Alvaro	366.000,00	
<b>60.342.622</b>	<b>OOPP Ed.física e Dep. Inv.Nova Edificios e out.construccions</b>		<b>325.000,00</b>
2018001	POS 2018 Cuberta polideportivo Dorneda. Solo na PD Seixal	180.000,00	
2018002	POS 2017 Grada campo futbol Leonardo Maceiras	145.000,00	
<b>60.1531.619</b>	<b>OOPP Acceso Nuc.Pob. inv.reposic.Inf. e Bens u.x.</b>		<b>680.000,00</b>
2018001	POS 2018 Pavimentación rúas Xunqueiro,o Valiño, A Seara, Outras:Benito Viceto, Meson do Auga,Trafico,Bartolomé	535.000,00	
2018002	A.Cachafeiro (POS+17) Campo do Souto,Toxeiras,O Couto, Carrizas, Fonte Cuba,Vixia,Covada,A Cova,Morriña	145.000,00	
<b>60.161.619</b>	<b>OOPP Abast, e dist.auga. Inv. Repos: Infraestruc.e BUX</b>		<b>487.860,00</b>
2018001	Renovación rede do Pombal e bombeo As Pedras	146.000,00	
2018002	Rede Coruxo-Maxi, e Rede N-VI	341.860,00	
<b>60.165.619</b>	<b>OOPP Alumeado Público. inv.reposic.Inf. e Bens u.x.</b>		<b>100.000,00</b>
2018001	Paseo Maianca-Canide, Faro de Mera, Xuncal e paseo sta cristina	100.000,00	
<b>60.134.619</b>	<b>OOPP.Movilidad urbana. Inv. nova.inf. e BUX</b>		<b>80.000,00</b>
2018001	Marquesinas	80.000,00	
<b>61.323.632</b>	<b>Serv.Munic. Ensino:Inv.Repos. edif. e outras construccions</b>		<b>20.000,00</b>
2018001	Melloras en centros	20.000,00	

Aplicac.	Descripción	Importe prox.	Importe aplicac.
<b>61.133.619</b>	<b>Serv.Munic.Ordeación do tráfico e estcmto.Inv. Rep.inf. e BUX</b>		<b>23.000,00</b>
2018001	Sinalizacións e pasos de peóns en diversas zonas	23.000,00	
<b>61.170.633</b>	<b>Servizos Municip. Inv. Rep. Maquin.instal. e ferram.</b>		<b>35.000,00</b>
2018001	ferramentas e equipos para talleres	15.000,00	
2018002	Taboleiros,cadeiras e cabaletes	10.000,00	
2018003	Reparación tractor Landin	10.000,00	
<b>61.171.634</b>	<b>Servizos Municip. Inv. Repos. Elementos de transporte</b>		<b>30.000,00</b>
2018001	Reposicións de pezas que alargan súa vida útil	30.000,00	
<b>61.342.632</b>	<b>Serv.Mun. Edu.física e Dep. Inv.Rep: Edif. e out.construccións</b>		<b>15.000,00</b>
2018001	Reformas e melloras en centros deportivos	15.000,00	
<b>61.3371.632</b>	<b>Serv.Munic. Instal.de ocup.tpo libr. Inv.rep.edif e out const</b>		<b>25.000,00</b>
2018001	Reformas e melloras en Casas do Pobo e Centros sociais	25.000,00	
<b>61.920.632</b>	<b>Servizos Municip. Inv. Rep. Edific.e outras construcc.</b>		<b>15.000,00</b>
2018001	Acondicionamento edificios administrativos	15.000,00	
<b>61.920.619</b>	<b>Servizos Municip. Inv. Repos: Infraestruc.e BUX</b>		<b>20.000,00</b>
2018001	Reposición e mellora mobiliario urbano	20.000,00	
<b>61.170.623</b>	<b>Servizos Municip. Inv. Nova Maquin.instal. e ferram.</b>		<b>9.500,00</b>
2018001	Sinalización e valas de obra	3.000,00	
2018002	4 jaimas para eventos municipais	4.000,00	
2018003	Cazo de limpeza Komatsu	2.500,00	
<b>61.170.624</b>	<b>Servizos Municip. Inv. Nova elementos transporte.</b>		<b>154.000,00</b>
2018001	Camion de obras	130.000,00	
2018002	1 furgón 2plazas e carga	24.000,00	
<b>61.165.609</b>	<b>Servizos Munic. Alumeados Públicos. Inv. Nova Inf. e Bens UX.</b>		<b>50.000,00</b>
2018001	Puntos de luz en vías públicas	50.000,00	
<b>61.160.619</b>	<b>Serv.Munic.Sumidoiros: Inv.repos.infraest. e BUX</b>		<b>25.000,00</b>
2018001	Reposición e melloras en redes de saneamnto	25.000,00	
<b>61.161.619</b>	<b>Serv.Munic.Abastecm.dom.auga: Inv.repos.infraest. e BUX</b>		<b>120.000,00</b>
2018001	Reposición e melloras en redes de distribución	30.000,00	
2018002	Reposición e melloras en contadores e acometidas	90.000,00	

Aplicac.	Descripción	Importe prox.	Importe aplicac.
<b>61.1532.619</b>	<b>Serv.Munic.Vías públicas. Inv. Reposic: Inf. e BUX</b>		<b>40.000,00</b>
2018001	Reparación de pavimentos en rúas, beirarrúas e prazas	40.000,00	
<b>62.171.619</b>	<b>Parques e xardíns. Inv. Reposic.infr. e BUX</b>		<b>60.000,00</b>
2018001	Reposición arborado en parques, xardíns e paseos	50.000,00	
2018002	Reposición elementos deteriorados en parques infantís	10.000,00	
<b>62.171.623</b>	<b>Parques e xardíns. Inv. Nova. Maquin.instal. e ferrmntas</b>		<b>15.000,00</b>
2018001	Tractor cortacésped e outra maquinaria	15.000,00	
<b>62.171.609</b>	<b>Parques e xardíns. Inv. Nova: Inf. e BUX</b>		<b>30.000,00</b>
2018001	Cauchos e pavimentos en diversas zonas	30.000,00	
<b>80.3321.628</b>	<b>Bibliotecas:Inv.Nova . Material bibliografico</b>		<b>30.000,00</b>
2018001	Adquisición novas publicacións	30.000,00	
<b>80.3340.633</b>	<b>Cultura. Inv.Repos. Maquin.inst.util.</b>		<b>10.000,00</b>
2018001	Renovación forno eléctrico EM de Olería	10.000,00	
<b>81.2411.622</b>	<b>Proxectos formativos.Inv.Nova Edificios e out.construccións</b>		<b>25.000,00</b>
2018001	Acondicionamento finca Tenreiro	25.000,00	
<b>81.2410.623</b>	<b>Centro M.de Formación.Inv.Nova maquin.inst.e ferramntas</b>		<b>3.000,00</b>
2018001	maquinaria para homologación novas especialidades	3.000,00	
<b>81.342.623</b>	<b>Educación física e Dep. Inv. Nova: Maquin.inst.e utilaxes</b>		<b>12.000,00</b>
2018001	Aparellos e utilaxes deportivos	12.000,00	
<b>81.432.633</b>	<b>Ordeacion e prom.turistica. Inv. Repo: Maquin.inst. tcas e ut.</b>		<b>10.000,00</b>
2018001	Pantalla interactiva na aula do mar	10.000,00	
<b>82.3261.623</b>	<b>Ensino. Escola música. Instrumentos musicais</b>		<b>4.500,00</b>
2018001	Aparellos e utilaxes musicais	4.500,00	
<b>82.3262.623</b>	<b>Ensino. Escola de danza. Inv. Nova utilaxes</b>		<b>2.000,00</b>
2018001	Aparellos e utilaxes de danza	2.000,00	
<b>82.3263.623</b>	<b>Ensino. Escola de teatro. Inv.nova utilaxes</b>		<b>2.000,00</b>
2018001	Aparellos e utilaxes de teatro	2.000,00	
<b>Total</b>	<b>Capitulo de Inversións 2018</b>		<b>5.613.160,00</b>

PLAN CUATRIENAL

Aplicación	Concepto	2018	2019	2020	2021
10.920.623	Admón. Xeral. Inv. Nova: Maquin., instal. e utilaxe	24.000,00	15.000,00	15.000,00	15.000,00
10.920.625	Admón. Xeral. Inv. Nova: Mobiliario i enseres.	18.000,00	15.000,00	15.000,00	15.000,00
31.132.623	Seguridade. Inv. Nova: Maquin., instal. e utilaxe	19.100,00	6.000,00	6.000,00	6.000,00
31.135.623	Protección Civil. Inv. Nova: Instalac. e util.	15.000,00	15.000,00	20.000,00	20.000,00
31.136.623	SPEI. Invers. Nova: Maquin. instal. e utilaxe	14.000,00	15.000,00	15.000,00	15.000,00
31.136.634	SPEI. Inv. Nova. Elementos de transporte	18.000,00	0,00	0,00	0,00
33.492.626	Xestión do coñecmto: Inv. Nova: Equip. para proc. Información	90.000,00	50.000,00	50.000,00	50.000,00
33.492.641	Xestión do coñecmto: Aplicacións informáticas	200.000,00	100.000,00	100.000,00	100.000,00
41.151.600	Urbanismo. Planeamento Inv. nova Terreos	684.200,00	300.000,00	300.000,00	300.000,00
41.151.609	Urbanismo. Planeamento Inv. nova Outras inversións Inf. e BUX	478.000,00	150.000,00	150.000,00	150.000,00
60.171.609	OOPP Parques e xardíns. Inv. Nova: Inf. e Bens u.x.	530.000,00	60.000,00	60.000,00	60.000,00
60.171.619	OOPP Parques e xardíns. Inv. Repos: Inf. e Bens u.x.	150.000,00	50.000,00	50.000,00	60.000,00
60.1532.619	OOPP Vías públicas. Inv. Reposic.: Inf. e Bens u.x Beirarrúas	549.000,00	500.000,00	500.000,00	500.000,00
60.160.609	OOPP Sumidoiros. Inv. Nova Inf. e Bens u.x	0,00	100.000,00	140.000,00	150.000,00
60.1531.619	OOPP Acceso Nuc. Pob. inv. reposic. Inf. e Bens u.x.	680.000,00	600.000,00	600.000,00	600.000,00
60.161.619	OOPP Abast. e dist. auga. Inv. Repos: Infraestruc. e BUX	487.860,00	300.000,00	200.000,00	200.000,00
60.165.619	OOPP Alumeado Público. inv. reposic. Inf. e Bens u.x.	100.000,00	100.000,00	100.000,00	100.000,00
60.134.619	OOPP Movilidade urbana. Inv. nova. inf. e BUX	80.000,00	25.000,00	25.000,00	25.000,00
60.1531.609	OOPP Acceso Nuc. Pob. inv. nova Inf. e Bens u.x.	0,00	50.000,00	50.000,00	50.000,00
60.342.622	OOPP Ed. física e Dep. Inv. Nova Edificios e out. construcións	325.000,00	120.000,00	120.000,00	140.000,00
60.342.632	OOPP Ed. física e Dep. Inv. Repos. Edificios e out. construcións	0,00	50.000,00	50.000,00	50.000,00
60.933.632	OOPP Xestión do patrimonio. Inv. Rep.: Edif. e outras construc.	366.000,00	100.000,00	310.000,00	300.000,00
61.323.632	Serv. Munic. Ensino: Inv. Repos. edif. e outras construcións	20.000,00	30.000,00	50.000,00	54.000,00
61.133.619	Serv. Munic. Ordeación do tráfico e estcmto. Inv. Rep. inf. e BUX	23.000,00	20.000,00	20.000,00	20.000,00
61.170.633	Servizos Municip. Inv. Rep. Maquin. instal. e ferram.	35.000,00	20.000,00	25.000,00	25.000,00
61.165.609	Servizos Munic. Alumeados Públicos. Inv. Nova Inf. e Bens UX.	50.000,00	15.000,00	15.000,00	50.000,00
61.342.632	Serv. Mun. Edu. física e Dep. Inv. Rep: Edif. e out. construcións	15.000,00	20.000,00	31.000,00	31.000,00
61.171.634	Servizos Municip. Inv. Repos. Elementos de transporte	30.000,00	11.500,00	12.000,00	12.000,00
61.3371.632	Serv. Munic. Instal. de ocup. tpo libr. Inv. rep. edif e out const	25.000,00	11.000,00	12.000,00	20.000,00
61.920.632	Servizos Municip. Inv. Rep. Edific. e outras construcc.	15.000,00	6.000,00	6.000,00	6.000,00
61.920.619	Servizos Municip. Inv. Repos: Infraestruc. e BUX	20.000,00	50.000,00	30.000,00	35.000,00
61.170.623	Servizos Municip. Inv. Nova Maquin. instal. e ferram.	9.500,00	15.000,00	15.000,00	15.000,00
61.170.624	Servizos Municip. Inv. Nova elementos transporte.	154.000,00	0,00	0,00	0,00
61.1532.619	Serv. Munic. Vías públicas. Inv. Reposic: Inf. e BUX	40.000,00	50.000,00	50.000,00	50.000,00
61.160.619	Serv. Munic. Sumidoiros: Inv. repos. infraest. e BUX	25.000,00	10.000,00	10.000,00	10.000,00
61.161.619	Serv. Munic. Abastecm. dom. auga: Inv. repos. infraest. e BUX	120.000,00	25.000,00	20.000,00	20.000,00
62.171.623	Parques e xardíns. Inv. Nova: Maquin. instal. e ferrmntas	15.000,00	20.000,00	20.000,00	20.000,00
62.171.609	Parques e xardíns. Inv. Nova: Inf. e BUX	30.000,00	31.500,00	33.000,00	35.000,00
62.171.619	Parques e xardíns. Inv. Reposic. infr. e BUX	60.000,00	25.000,00	25.000,00	25.000,00
80.3321.628	Bibliotecas: Inv. Nova. Material bibliografico	30.000,00	30.000,00	30.000,00	30.000,00
80.3340.633	Cultura. Inv. Repos. Maquin. inst. util.	10.000,00	0,00	0,00	0,00
81.2411.622	Proxectos formativos. Inv. Nova Edificios e out. construcións	25.000,00	3.000,00	3.000,00	3.000,00
81.2410.623	Centro M. de Formación. Inv. Nova maquin. inst. e ferramntas	3.000,00	3.000,00	3.000,00	3.000,00
81.342.623	Educación física e Dep. Inv. Nova: Maquin. inst. e utilaxes	12.000,00	3.000,00	3.000,00	3.000,00
81.432.633	Ordeacion e prom. turística. Inv. Repo: Maquin. inst. tcas e ut.	10.000,00	0,00	0,00	0,00
82.3261.623	Ensino. Escola música. Instrumentos musicais	4.500,00	6.000,00	6.000,00	6.000,00
82.3262.623	Ensino. Escola de danza. Inv. Nova utilaxes	2.000,00	0,00	0,00	0,00
82.3263.623	Ensino. Escola de teatro. Inv. nova utilaxes	2.000,00	0,00	0,00	0,00
<b>Total de Inversión:</b>		<b>5.613.160,00</b>	<b>3.126.000,00</b>	<b>3.295.000,00</b>	<b>3.379.000,00</b>
*	Aforro neto	2.042.000,00	2.300.400,00	2.469.400,00	2.553.400,00
6	Enaxenación inversións reais e reintegros exerc. pechados	2.244.860,00	600,00	600,00	600,00
7	Transferencias de Capital e outras aportacións	1.326.300,00	825.000,00	825.000,00	825.000,00
<b>Total financiación:</b>		<b>5.613.160,00</b>	<b>3.126.000,00</b>	<b>3.295.000,00</b>	<b>3.379.000,00</b>

# ORZAMENTO 2018

**RPT E ANEXOS DE  
PERSOAL**

**EXCMO. CONCELLO DE OLEIROS**  
**RELACIÓN DE POSTOS DE TRABALLO**

COD.	DENOMINACIÓN	DOT.	GR.	NIV.	ESPEC.	SING.	PROV.	R LAB.	ESC.	SUBESC.	CLASE
<b>ALC ALCALDÍA</b>											
93	AUXILIAR ADMINISTRATIVO ALCALDÍA	1	C2	16	475	N.S.	C.X.	F.	A.X.	AUXILIAR	-
94	OPERADOR RADIO	1	C1/C2	16	500	N.S.	C.X.	L.	-	-	-
95	OPERADOR SON	1	C2	16	375	N.S.	C.X.	L.	-	-	-
134	CONDUTOR VEHÍCULOS OFICIAIS	1	C2	16	400	N.S.	C.X.	L.	-	-	-
1135	DESEÑADOR- MAQUETADOR	1	C1	19	675	N.S.	C.X.	L.	-	-	-
330	AUXILIAR ADMVO. GRUPOS POLÍTICOS	1	C2	16	375	N.S.	C.X.	F.	A.X.	AUXILIAR	-
<b>SEC SECRETARÍA</b>											
1	SECRETARIO XRAL. COORD. AREA SERV. XUR.	1	A1	28	1950	S	C.H.N.	FHN	H.N.	SEC	-
2	TÉCNICO CONTRATACIÓN E PATRIMONIO	1	A1	24	1125	N.S.	C.X.	F	A.E./A.X.	TEC.	T.S.
3	ASESOR XURÍDICO ORDE PÚBLICA	1	A1	24	1100	N.S.	C.X.	F	A.E./A.X.	TEC.	T.S.
13	ARQUIVEIRO	1	A1	22	750	S.	C.X.	F	A.E.	TEC.	T.S.
600	ADMINISTRATIVO XERAL CONT. PATRIM.	1	C1	17	500	N.S.	C.X.	F	A.X.	ADMVA.	-
7	AUXILIAR ADMVO. PATRIMONIO	1	C2	16	450	N.S.	C.X.	F	A.X.	AUXILIAR	-
4	AUXILIAR ADMVO. FE PÚBLICA	1	C2	16	450	N.S.	C.X.	F	A.X.	AUXILIAR	-
6	AUXILIAR ADMVO. CONTRATACIÓN	1	C2	16	450	N.S.	C.X.	F	A.X.	AUXILIAR	-
5	AUXILIAR ADMVO. ORDE PÚBLICA	2	C2	16	375	N.S.	C.X.	F	A.X.	AUXILIAR	-
9	AUXILIAR ADMVO. ESTADÍSTICA	2	C2	16	375	N.S.	C.X.	F	A.X.	AUXILIAR	-
14	AUXILIAR ADMINISTRATIVO ARQUIVO	1	C2	16	375	N.S.	C.X.	F	A.X.	AUXILIAR	-
8	AUXILIAR ADMVO. REXISTRO XERAL	1	C2	16	375	N.S.	C.X.	F	A.X.	AUXILIAR	-
11	AUXILIAR NOTIFICADOR	1	C2	16	400	N.S.	C.X.	F	A.X.	SUBALTERNA	-
<b>CXE CONTROL DE XESTIÓN</b>											
34	TÉCNICO DE CONTROL DE XESTIÓN	1	A1/A2	26	1650	S.	C.X.	F	A.E.	TEC.	TS/TM
350	AUX. ADMVO. APOYO (COORDINACIÓN)	1	C2	16	375	N.S.	C.X.	F	A.X.	AUXILIAR	-
42	TÉCNICO SISTEMA INFORMACIÓN TERRIT.	1	C1	21	850	N.S.	C.X.	L.	A.X.	ADMVA.	-
420	ADMINISTRATIVO S.I.T.	1	C1	17	500	N.S.	C.X.	F	A.X.	ADMVA.	-
43	AUXILIAR ADMINISTRATIVO S.I.T.	1	C2	16	375	N.S.	C.X.	F	A.X.	AUXILIAR	-
423	ADMINISTRATIVO	3	C1	17	500	N.S.	C.X.	F	A.X.	ADMVA.	-
351	INFORMADOR DE ATENCIÓN PRESENCIAL	3	C2	16	425	N.S.	C.X.	F	A.X.	AUXILIAR	-
12	CONSERXE	1	E	13	325	N.S.	C.X.	F/L	A.X.	SUBALTERNA	-
<b>PER PERSOAL E RRRH</b>											
37	TÉCNICO DE RR.HH.	1	A1	26	1400	N.S.	C.X.	F	A.E./A.X.	TEC.	T.S.
36	AUXILIAR ADMINISTRATIVO PERSOAL	1	C2	16	375	N.S.	C.X.	F	A.X.	AUXILIAR	-
39	AUXILIAR ADMINISTRATIVO NÓMINAS	2	C2	16	375	N.S.	C.X.	F	A.X.	AUXILIAR	-
<b>INF INFORMÁTICA</b>											
33	TÉCNICO DE PLANIF. E INFORMÁTICA	1	A1	26	1700	S.	C.X.	F	A.E.	TEC.	T.S.
400	TEC. XES. INFORMTCA. SISTEMAS	1	A2	21	800	N.S.	C.X.	L.	-	-	-
401	TEC. XES. INFORMTCA. APLICACIÓNS	1	A2	21	800	N.S.	C.X.	L.	-	-	-
41	ADMINISTRATIVO INFORMÁTICA	2	C1	19	750	N.S.	C.X.	L.	A.X.	ADMVA.	-

CÓD.	DENOMINACIÓN	TIT.	GR.	NIV.	ESPEC.	SING.	PROV.	R LAB.	ESC.	SUBESC.	CLASE
<b>URB. URBANISMO</b>											
81	TAX. URBANISMO	1	A1	24	1075	NS	C.X.	F	A.X.	TÉC.	T.S.
89	TAE ARQUITECTO PLANEAMENTO	1	A1	26	1400	NS	C.X.	F	A.E.	TEC.	T.S.
890	TAE ARQUITECTO PLANEAMENTO	1	A1	26	1700	NS	C.X.	F	A.E.	TEC.	T.S.
83	ASESOR XCO. ACTIVIDADES, INFRACCIÓN	1	A1	24	1125	NS	C.X.	F	A.E./A.X.	TEC.	T.S.
82	COORDINADOR SERVICIOS URBANÍSTICOS	1	A1	28	-	S	L.D.	FEE	-	-	-
84	TMAE APARELLADOR	2	A2	21	875	NS	C.X.	F	A.E.	TEC.	T.M.
910	ADMINISTRATIVO DE PLANEAMENTO	1	C1	17	500	NS	C.X.	F	A.X.	ADMVA.	-
86	ADMINISTRATIVO LICENZAS OBRAS	1	C1	19	675	NS	C.X.	F	A.X.	ADMVA.	-
91	AUXILIAR ADMINISTRATIVO PLANEAMENTO	1	C2	16	400	NS	C.X.	F	A.X.	AUXILIAR	-
92	AUXILIAR ADMVO. URBANISMO AT.PB.	1	C2	16	375	NS	C.X.	F	A.X.	AUXILIAR	-
87	AUXILIAR ADMINISTRATIVO LICENZAS OBRAS	1	C2	16	375	NS	C.X.	F	A.X.	AUXILIAR	-
871	AUXILIAR ADMINISTRATIVO URBANISMO	1	C2	16	375	NS	C.X.	F	A.X.	AUXILIAR	-
<b>OPS OOPP E SERVIZOS MUNICIPAIS</b>											
74	TAE ENXEÑEIRO OBRAS PÚBLICAS	1	A1	22	775	N.S.	C.X.	F	A.E.	TEC.	T.S.
77	RESPONSABLE OFICINA DE PROXECTOS	1	A2	24	1200	N.S.	C.X.	F	A.E.	TEC.	T.M.
75	TMAE APARELLADOR	1	A2	21	700	N.S.	C.X.	F	A.E.	TEC.	T.M.
78	TMAE ENXEÑEIRO TÉCNICO	1	A2	21	675	N.S.	C.X.	F	A.E.	TEC.	T.M.
79	DELINEANTE OFICINA PROXECTOS	2	C1	17	475	N.S.	C.X.	F	A.E.	TEC.	AUX.
80	AUXILIAR ADMVO. OFICINA PROXECTOS	1	C2	16	375	N.S.	C.X.	F	A.X.	AUXILIAR	-
76	AUXILIAR ADMINISTRATIVO OBRAS	2	C2	16	375	N.S.	C.X.	F	A.X.	AUXILIAR	-
142	RESPONSABLE OO.PP./SERV. MUNICIPAIS	1	A1	28	-	S	L.D.	FEE	-	-	-
45	ADMINISTRATIVO XESTIÓN COMPRAS	1	C1	19	550	NS	C.X.	L	A.X.	ADMVA.	-
47	AUXILIAR ADMVO. SERV. MUNICIPAIS	3	C2	16	375	NS	C.X.	F	A.X.	AUXILIAR	-
562	SUPERVISOR DE CONTRATAS EXTERNAS	1	C1	19	750	N.S.	C.X.	F/L	A.X.	ADMVA.	-
66	ENCARGADO ELECTRICIDADE	1	C2/E	18	800	NS	C.X.	L	-	-	-
68	OPERARIO ELECTRICIDADE E ALUMEADO	2	C2/E	14	475	NS	C.X.	F/L	-	-	-
53	OPERARIO SERVICIOS ALBANERÍA	1	C2/E	14	450	NS	C.X.	F/L	-	-	-
51	OPERARIO SERVICIOS MECANICOS	2	C2/E	14	475	NS	C.X.	L	-	-	-
61	OPERARIO SERVICIOS XARDINEIRO	2	C2/E	13	450	NS	C.X.	L	-	-	-
55	OPERARIO SERVICIOS CARPINTERIA	2	C2/E	14	425	NS	C.X.	L	-	-	-
67	CONDUCTOR CAMIÓN ELECTRICIDADE	1	C2/E	15	550	NS	C.X.	L	-	-	-
57	OPERARIO SERVICIOS CONDUCTOR	3	C2/E	15	550	NS	C.X.	L	-	-	-
56	CONDUCTOR VEHÍCULOS-PADEXEIRO	1	C2/E	15	550	NS	C.X.	L	-	-	-
641	CONSERXE COLEXIOS	3	E	14	450	NS	C.X.	F/L	A.X.	SUBALTERNA	-
46	OPERARIO ENCARGADO ALMACÉN	1	E	14	350	NS	C.X.	L	-	-	-
58	OPERARIO SERVICIOS CEMITERIO	1	E	13	500	NS	C.X.	L	-	-	-
65	CONSERXE MERCADOS	1	E	13	400	NS	C.X.	F/L	A.X.	SUBALTERNA	-
64	CONSERXE COLEXIOS	2	E	13	400	NS	C.X.	F/L	A.X.	SUBALTERNA	-
71	OPERARIO SERVICIOS XERAIS	13	E	13	425	NS	C.X.	F	-	-	-
62	VIXIANTE PARQUES	2	E	13	375	NS	C.X.	L	-	-	-
59	OPERARIO LIMPEZA VIARIA	2	E	13	325	NS	C.X.	L	-	-	-
63	OPERARIO LIMPEZA EDIF-MUNICIPAIS	22	E	11	275	NS	C.X.	L	-	-	-

CÓD.	DENOMINACIÓN	TIT.	GR.	NIV.	ESPEC.	SING.	PROV.	R LAB.	ESC.	SUBESC.	CLASE
<b>SSS BENESTAR SOCIAL</b>											
144	COORD. FMC, SS. SOC.	1	A1	28	-	S.	L.D.	FEE	-	-	-
101	SICÓLOGO	1	A1	22	725	NS	C.X.	L	-	-	-
103	EDUCADOR FAMILIAR	1	A1/A2	22	700	NS	C.X.	L	-	-	-
96	COORDINADOR SERVICIOS SOCIAIS	1	A2	23	975	S	C.E.	F	A.E.	TEC.	T. M.
102	TRABALLADOR SOCIAL	2	A2	21	600	NS	C.X.	L	-	-	-
98	ADMINISTRATIVO SERVICIOS SOCIAIS	1	C1	19	675	NS	C.X.	F	A.X.	ADMVA.	-
99	ANIMADOR SOCIOCULTURAL	1	C~/C2	16	450	S	C.E.	L	-	-	-
97	AUXILIAR ADMVO. SERVICIOS SOCIAIS	1	C2	16	375	NS	C.X.	F	A.X.	AUXILIAR	-
971	AUXILIAR ADMVO. SERVICIOS SOCIAIS	1	C2	16	375	NS	C.X.	F	A.X.	AUXILIAR	-
<b>POL POLICÍA LOCAL</b>											
106	INSPECTOR PRINCIPAL	1	A2/C1	22	1300	S.	C.E.	F	A.E.	S.E.	POL.
107	INSPECTOR	1	A2	21	1075	N.S.	C.X.	F	A.E.	S.E.	POL.
108	OFICIAL	6	C1	18	1175	N.S.	C.X.	F	A.E.	S.E.	POL.
111	POLICÍA GRUPO 24 H.	32	C1	16	1075	N.S.	C.X.	F	A.E.	S.E.	POL.
112	POLICÍA GRUPO DIURNO	2	C1	16	700	N.S.	C.X.	F	A.E.	S.E.	POL.
114	AUXILIAR ADMVO. POLICÍA LOCAL	2	C2	16	375	N.S.	C.X.	F	A.X.	AUXILIAR	-
<b>PRC EMERXENCIAS E PROTECCIÓN CIVIL</b>											
1008	COORDINADOR DE EMERXENCIAS E PROTECCIÓN CIVIL	1	C1	18	1000	N.S.	C.X.	F/L	A.E.	S.E.	POL.
1009	AXENTE DE EMERXENCIAS E PROTECCIÓN CIVIL	9	E/C2	16	450	N.S.	C.X.	L	-	-	-
1010	AUXILIAR ADMVO EMERXENCIAS E PROTECCIÓN CIVIL	1	C2	16	375	N.S.	C.X.	F	A.X.	AUXILIAR	-
<b>ECO SERVICIOS ECONÓMICOS</b>											
15	INTERVENTOR COORD. ÁREA ECONÓMICA	1	A1	28	1950	S.	C.H.N.	FHN	H.N.	INT. - TES.	-
25	TESOUREIRO MUNICIPAL	1	A1	27	1800	S.	C.H.N.	FHN	H.N.	INT. - TES.	-
21	TCO. ADXUNTO A INTERVENCIÓN	1	A1	26	1600	N.S.	C.X.	F.	A.E./A.X.	TEC.	T.S.
18	TAE XEFE CONTABILIDADE	1	A1	24	1125	N.S.	C.X.	F.	A.E./A.X.	TEC.	T.S.
137	TAE XESTIÓN TRIBUTARIA	2	A1	24	900	N.S.	C.X.	F.	A.E./A.X.	TEC.	T.S.
22	TAE INS. XEST. ECON. E PATRIMONIO	1	A1	24	950	N.S.	C.X.	F.	A.E.	TEC.	T.S.
27	ADMVO. XEFE OFICINA RECADACIÓN	1	A2/C1	22	975	S.	C.E.	F.	A.E.	TEC./ADMVA.	T.M./ADMVA.
26	ADMVO. TESOURERÍA INGRESOS	1	C1	19	675	N.S.	C.X.	F.	A.X.	ADMVA.	-
19	ADMINISTRATIVO CONTABILIDADE	1	C1	19	525	N.S.	C.X.	F.	A.X.	ADMVA.	-
35	ADMINISTRATIVO CONTABILIDADE	1	C1	19	700	N.S.	C.X.	F.	A.X.	ADMVA.	-
191	ADMINISTRATIVO FISCALIZACIÓN	1	C1	17	500	N.S.	C.X.	F.	A.X.	ADMVA.	-
32	ADMINISTRATIVO TESOURERÍA PAGOS	1	C1	17	500	N.S.	C.X.	F.	A.X.	ADMVA.	-
123	ADMINISTRATIVO RECADACION	1	C1	17	500	N.S.	C.X.	L/F	A.X.	ADMVA.	-
28	AUXILIAR ADMVO. RECADACIÓN EXECUTIVA	1	C2	16	400	N.S.	C.X.	F.	A.X.	AUXILIAR	-
17	AUXILIAR ADMVO. INTERVENCIÓN	1	C2	16	375	N.S.	C.X.	F.	A.X.	AUXILIAR	-
20	AUXILIAR ADMVO. CONTABILIDADE	1	C2	16	450	N.S.	C.X.	F.	A.X.	AUXILIAR	-
23	AUXILIAR ADMVO. PADRONS E REX.	1	C2	16	375	N.S.	C.X.	F.	A.X.	AUXILIAR	-
24	AUXILIAR ADMVO. XESTIÓN TRIBUTARIA	1	C2	16	375	N.S.	C.X.	F.	A.X.	AUXILIAR	-
30	AUXILIAR ADMINISTRATIVO CAIXA	1	C2	16	375	N.S.	C.X.	F.	A.X./A.E.	AUXILIAR	-
29	AUXILIAR ADMVO. RECADACIÓN VOLUNTARIA	2	C2	16	375	N.S.	C.X.	F.	A.X.	AUXILIAR	-

CÓD.	DENOMINACIÓN	TIT.	GR.	NIV.	ESPEC.	SING.	PROV.	R LAB.	ESC.	SUBESC.	CLASE
<b>CUL CULTURA</b>											
131	TAE ASESORÍA XURÍDICA CULTURA	1	A1	26	1300	N.S.	C.X.	F	A.E./A.X.	TEC.	T.S.
133	AUXILIAR ADMVO. CULTURA - INTERV.	1	C2	16	375	N.S.	C.X.	F	A.X.	AUXILIAR	-
144	AUXILIAR ADMVO. CULTURA - REXISTRO	1	C2	16	375	N.S.	C.X.	F	A.X.	AUXILIAR	-
132	AUXILIAR ADMINISTRATIVO (CULTURA)	1	C1/C2	18	725	N.S.	C.X.	F	A.X.	AUXILIAR	-
115	PROGRAMADOR CULTURAL	1	C1/C2	16	450	S.	C.E.	L	-	-	-
<b>BIB SISTEMA BIBLIOTECAS</b>											
127	BIBLIOTECARIO	1	A1	24	1025	S.	C.E.	F	A.E.	TEC.	T.S.
129	AAE. AUX. BIBLIOTECAS I	1	C1	17	500	N.S.	C.X.	F	A.E.	TEC.	AUX.
1291	AUXILIAR BIBLIOTECA (1/2 XORNADA)	6	C1/C2	16	425	N.S.	C.X.	L	A.E.	TEC.	AUX.
1290	AUXILIAR BIBLIOTECA (XORNADA PARTIDA)	7	C1/C2	16	500	N.S.	C.X.	L	A.E.	TEC.	AUX.
128	AUXILIAR ADMINISTRATIVC BIBLIOTECAS	1	C2	16	450	N.S.	C.X.	L	A.X.	AUXILIAR	-
<b>CMF CENTRO MUNICIPAL DE FORMACION</b>											
120	DIRECTOR CMF	1	A1	24	1175	S.	C.E.	L	-	-	-
121	ORIENTADOR LABORAL	1	A1/A2	22	775	N.S.	C.X.	L	-	-	-
1211	TÉCNICO DE INSERCIÓN LABORAL	1	A1/A2	22	775	N.S.	C.X.	L	-	-	-
1212	AXENTE DE EMPREGO E DESENVOLVEMENTO LOCAL	1	A1/A2	22	775	N.S.	C.X.	L	-	-	-
124	AUXILIAR ADMINISTRATIVC CMF	1	C2	16	425	N.S.	C.X.	L	-	-	-
125	CONSERXE CMF	1	E	14	575	N.S.	C.X.	F/L	A.X.	SUBALTERNA	-
<b>XUV CASA DA XUVENTUDE</b>											
130	AUXILIAR ADMINISTRATIVO XUVENTUDE	1	C2	16	375	N.S.	C.X.	L	A.X.	AUXILIAR	-
<b>DEP DEPORTES</b>											
117	TÉCNICO XESTIÓN DEPORTIVA	1	A1/A2	22	750	N.S.	C.X.	L	-	-	-
119	CONSERXE DEPORTES	1	E	13	375	N.S.	C.X.	F/L	A.X.	SUBALTERNA	-
<b>ENS ENSINO</b>											
126	PEDAGOGO	1	A1	22	725	N.S.	C.X.	L	-	-	-
1260	COORDINADOR DE ENSINO	1	C1	17	500	N.S.	C.X.	F/L	A.E.	TEC.	AUXILIAR
116	CONSERXE CASA CULTURA	1	E	14	475	N.S.	C.X.	F/L	A.X.	SUBALTERNA	-

IMPORTE C. ESPECÍFICO = puntos asignados x valor en euros por punto  
VALOR EN EUROS POR PUNTO .....8,4094 EUROS

modif.a 21-08-2012

PERSOAL FUNCIONARIO 2018

**132. SEGURIDADE E ORDE PÚBLICA**

NÚM.	Posto	Subgrupo	Nivel	Soldo	Trienios
106	Inspector principal	A2	22	13.165,96	0,00
107	Inspector (a extinguir)	A2	21	13.165,96	3.858,04
108	Oficial	C1	18	10.083,66	3.208,56
108	Oficial	C1	18	10.083,66	2.617,17
108	Oficial	C1	18	10.083,66	2.638,26
108	Oficial	C1	18	10.083,66	0,00
108	Oficial	C1	18	10.083,66	0,00
108	Oficial	C1	18	10.083,66	0,00
111	Policia	C1	16	10.083,66	1.581,24
111	Policia	C1	16	10.083,66	1.729,74
111	Policia	C1	16	10.083,66	0,00
111	Policia	C1	16	10.083,66	1.105,74
111	Policia	C1	16	10.083,66	2.486,58
111	Policia	C1	16	10.083,66	2.127,42
111	Policia	C1	16	10.083,66	737,16
111	Policia	C1	16	10.083,66	2.127,42
111	Policia	C1	16	10.083,66	2.893,68
111	Policia	C1	16	10.083,66	1.361,16
111	Policia	C1	16	10.083,66	737,16
111	Policia	C1	16	10.083,66	737,16
111	Policia (a extinguir)	C1	16	10.083,66	2.382,84
111	Policia	C1	16	10.083,66	2.893,68
111	Policia	C1	16	10.083,66	787,20
111	Policia	C1	16	10.083,66	2.127,42
111	Policia (a extinguir)	C1	16	10.083,66	2.893,68
111	Policia	C1	16	0,00	0,00
111	Policia	C1	16	10.083,66	2.382,84
111	Policia	C1	16	10.083,66	2.593,98
111	Policia	C1	16	10.083,66	2.638,26
112	Policia	C1	16	10.083,66	2.593,98
111	Policia	C1	16	10.083,66	0,00
111	Policia	C1	16	10.083,66	2.127,42
111	Policia	C1	16	10.083,66	2.893,68
111	Policia	C1	16	10.083,66	0,00
112	Policia	C1	16	10.083,66	3.410,28
111	Policia	C1	16	10.083,66	1.361,16
111	Policia	C1	16	10.083,66	1.616,58
111	Policia	C1	16	0,00	0,00
111	Policia	C1	16	10.083,66	1.361,16
111	Policia	C1	16	10.083,66	1.872,00
111	Policia	C1	16	10.083,66	737,16
111	Policia	C1	16	10.083,66	737,16
114	Aux. administrativo adm. xeral	C2	16	8.547,08	2.298,78
114	Aux. administrativo adm. xeral	C2	16	8.547,08	820,89

120.01 Soldos subgrupo A2	26.331,91
120.03 Soldos subgrupo C1	383.179,01
120.04 Soldos subgrupo C2	17.094,17
120.06 Trienios	70.478,64

**135. PROTECCIÓN CIVIL**

NÚM.	Posto	Subgrupo	Nivel	Soldo	Trienios
1009	Coordinador Emerxencias e Protección civil	C1	18	10.083,66	2.002,59
1010	Aux. adm. Emerxencias e Protección civil	C2	16	8.547,08	2.025,09

120.03 Soldos subgrupo C1	10.083,66
120.03 Soldos subgrupo C2	8.547,08
120.06 Trienios	4.027,68

**151. URBANISMO**

NÚM.	Posto	Subgrupo	Nivel	Soldo	Trienios
82	Coord. serv. urbanísticos	A1	28	14.972,46	6.824,24
890	Arquitecto	A1	26	14.972,46	4.607,52
89	Arquitecto	A1	26	14.972,46	5.471,43
83	TAE as sur. actividades, infraccións	A1	24	14.972,46	2.303,76
81	Técnico de urbanismo	A1	24	14.972,46	0,00
84	Arquitecto técnico	A2	21	13.165,96	4.297,50
84	Arquitecto técnico	A2	21	13.165,96	4.297,50
86	Administrativo licenzas obras	C1	19	10.083,66	3.459,48
910	Administrativo planeamento	C1	17	10.083,66	2.864,58
87	Aux.administ. licenzas obras	C2	16	8.547,08	1.021,68
87	Aux.administ. licenzas obras	C2	16	8.547,08	1.021,68
91	Aux.administ. planeamento	C2	16	8.547,08	2.663,64
92	Aux.administ. atención público	C2	16	8.547,08	2.043,36

120.00 Soldos subgrupo A1	74.862,31
---------------------------	-----------

120.01 Soldos subgrupo A2	26.331,91
---------------------------	-----------

120.03 Soldos subgrupo C1	20.167,32
---------------------------	-----------

120.04 Soldos subgrupo C2	34.188,34
---------------------------	-----------

120.06 Trienios	40.876,37
-----------------	-----------

**170. AX MEDIO AMB. E SERVIZOS MUNICIPAIS**

NÚM.	Posto	Subgrupo	Nivel	Soldo	Trienios
74	Enxeheiro	A1	22	14.972,46	0,00
77	Responsable oficina de proxectos	A2	24	13.165,96	3.820,00
78	Enxeheiro Técnico de OOPP	A2	21	13.165,96	0,00
75	Arquitecto técnico OO.PP.	A2	21	13.165,96	1.801,08
76	Aux.administrativo OO.PP.	C2	16	8.547,08	2.043,36
47	Aux.administ.servizos municipais	C2	16	8.547,08	1.532,52
76	Aux.administ. OO.PP.	C2	16	8.547,08	0,00
80	Aux.admin. of. proxectos	C2	16	8.547,08	2.663,64
47	Aux.administ.servizos municipais	C2	16	8.547,08	1.350,00
47	Aux.administ.servizos municipais	C2	16	8.547,08	0,00
68	Op. electricidade e alumendo	C2/E	14	7.832,99	2.282,50

120.00 Soldos subgrupo A1	14.972,46
---------------------------	-----------

120.01 Soldos subgrupo A2	39.497,87
---------------------------	-----------

120.04 Soldos subgrupo C2	51.282,51
---------------------------	-----------

120.05 Soldos subgrupo E (Lei 30/84)	7.832,99
--------------------------------------	----------

120.06 Trienios	15.493,10
-----------------	-----------

**231. ASISTENCIA SOCIAL PRIMARIA**

NÚM.	Posto	Subgrupo	Nivel	Soldo	Trienios
96	Coordinador servizos sociais	A2	23	13.165,96	4.978,27
98	Administrativo servizos sociais	C1	19	10.083,66	3.658,80
97	Aux. adm. servizos sociais	C2	16	8.547,08	2.079,72
971	Aux. adm. servizos sociais	C2	16	8.547,08	0,00

120.01 Soldos subgrupo A2	13.165,96
---------------------------	-----------

120.03 Soldos subgrupo C1	10.083,66
---------------------------	-----------

120.04 Soldos subgrupo C2	17.094,17
---------------------------	-----------

120.06 Trienios	10.716,79
-----------------	-----------

**1321. BIBLIOTECAS**

NÚM.	Posto	Subgrupo	Nivel	Soldo	Trienios
127	Bibliotecario	A1	24	14.972,46	5.759,40
129	AAE aux. Bibliotecas	C1	17	10.083,66	2.948,64

120.00 Soldos subgrupo A1 14.972,46

120.03 Soldos subgrupo C1 10.083,66

120.06 Trienios 8.708,04

**1322. ARCHIVOS**

NÚM.	Posto	Subgrupo	Nivel	Soldo	Trienios
13	Arquivero	A1	22	14.972,46	4.607,52
14	Aux. administrativo archivo	C2	16	8.547,08	1.167,66

120.00 Soldos subgrupo A1 14.972,46

120.03 Soldos subgrupo C2 8.547,08

120.06 Trienios 5.775,18

**1320. ADMINISTRACIÓN GENERAL**

NÚM.	Posto	Subgrupo	Nivel	Soldo	Trienios
1	Secretario general	HN-A1	28	14.972,46	0,00
37	Técnicos de RRHH	A1	26	14.972,46	3.281,56
33	Técnico planificación informática	A1	26	14.972,46	4.564,00
2	Técnica patrimonio contratación	A1	24	14.972,46	3.454,92
131	TAE asesoria jurídica	A1	26	14.972,46	4.606,52
3	Técnico de orde pública	A1	24	14.972,46	2.879,70
34	Técnico de control de sestión	A1/A2	26	13.165,96	4.942,79
600	Administrativo contratación	C1	17	10.083,66	3.006,84
420	Administrativo SIT	C1	17	10.083,66	2.864,58
	Administrativo adm. xeral	C1	17	1.478,37	0,00
	Administrativo adm. xeral	C1	17	1.478,37	0,00
	Administrativo adm. xeral	C1	17	1.478,37	0,00
9	Aux. administrativo	C2	16	714,09	0,00
93	Aux. administrativo alcaidía	C2	16	8.547,08	2.298,78
36	Aux. administrativo personal	C2	16	8.547,08	1.021,68
39	Aux. administrativo nóminas	C2	16	8.547,08	2.298,78
39	Aux. administrativo nóminas	C2	16	8.547,08	2.298,78
5	Aux. administrativo orde pública	C2	16	8.547,08	766,26
5	Aux. administrativo orde pública	C2	16	8.547,08	1.277,10
330	Auxiliar administrativo grupos políticos	C2	16	8.547,08	2.353,41
350	Aux. administ. apoio coordinación	C2	16	8.547,08	1.532,52
6	Aux. administrativo contratación	C2	16	8.547,08	1.021,68
4	Aux. administrativo patrimonio	C2	16	8.547,08	2.298,78
7	Aux. administrativo fe pública	C2	16	8.547,08	2.535,93
144	Auxiliar administrativo	C2	16	8.547,08	2.298,78
132	Auxiliar administrativo	C1A2	18	8.547,08	2.809,62
133	Auxiliar administrativo	C2	16	8.547,08	1.240,56
43	Aux. administrativo SIT	C2	16	8.547,08	2.298,78
11	Auxiliar notificador	C2	16	8.547,08	2.244,33

120.00 Soldos subgrupo A1 89.834,77

120.01 Soldos subgrupo A2 13.165,96

120.03 Soldos subgrupo C1 24.602,43

120.04 Soldos subgrupo C2 137.467,44

120.06 Trienios 60.196,68

**923. XESTIÓN DO PADRÓN M. DE HABITANTES**

NÚM.	Posto	Subgrupo	Nivel	Soldo	Trienios
9	Aux. administrativo estatística	C2	16	8.547,08	1.787,94
9	Aux. administrativo estatística	C2	16	8.547,08	255,42

<b>120.04 Soldos subgrupo C2</b>	<b>17.094,17</b>
----------------------------------	------------------

<b>120.06 Trienios</b>	<b>2.043,36</b>
------------------------	-----------------

**925. ATENCIÓN A OS CIDADÁNS**

NÚM.	Posto	Subgrupo	Nivel	Soldo	Trienios
8	Aux. administrativo rexistro xeral	C2	16	8.547,08	0,00
351	Aux. administrativo OAC	C2	16	0,00	0,00
351	Aux. administrativo OAC	C2	16	0,00	0,00
351	Aux. administrativo OAC	C2	16	0,00	0,00

<b>120.04 Soldos subgrupo C2</b>	<b>8.547,08</b>
----------------------------------	-----------------

<b>120.06 Trienios</b>	<b>0,00</b>
------------------------	-------------

**931. POLÍTICA ECONOMICA E FISCAL**

NÚM.	Posto	Subgrupo	Nivel	Soldo	Trienios
15	Interventor xeral	HN-A1	28	14.972,46	0,00
21	Técnico adxunto a intervención	A1	26	14.972,46	3.455,64
18	Técnico de contabilidade	A1	24	14.972,46	2.303,76
22	TAE inspección tributos	A1	24	14.972,46	5.183,46
137	TAE xestión tributaria	A1	24	14.972,46	2.879,70
137	TAE xestión tributaria	A1	24	14.972,46	4.965,86
35	Administrativo contabilidade	C1	19	10.083,66	4.334,90
19	Administrativo contabilidade	C1	19	10.083,66	3.317,22
191	Administrativo intervención	C1	17	10.083,66	2.864,58
29	Aux. admin. recadación voluntaria	C2	16	8.547,08	2.298,78
17	Aux. admin. intervención	C2	16	8.547,08	2.298,78
24	Aux. admin. xestión tributaria	C2	16	8.547,08	3.065,04
20	Aux. admin. contabilidade	C2	16	8.547,08	1.842,57

<b>120.00 Soldos subgrupo A1</b>	<b>89.834,77</b>
----------------------------------	------------------

<b>120.03 Soldos subgrupo C1</b>	<b>30.250,97</b>
----------------------------------	------------------

<b>120.04 Soldos subgrupo C2</b>	<b>25.641,25</b>
----------------------------------	------------------

<b>120.06 Trienios</b>	<b>38.810,29</b>
------------------------	------------------

**934. XESTIÓN DA DÉBIDA E DA TESOURERÍA**

NÚM.	Posto	Subgrupo	Nivel	Soldo	Trienios
25	Tesoureiro	HN-A1	27	14.972,46	3.455,64
27	Xefe oficina recadación	A2/C1	22	10.083,66	3.762,69
26	Administrativo tesourería ingresos	C1	20	10.083,66	3.578,40
32	Administrativo tesourería pagos	C1	17	10.083,66	2.864,58
28	Aux. admin. recad. executiva	C2	16	8.547,08	2.298,78
23	Aux. admin. padrones rexistro	C2	16	8.547,08	1.277,10
30	Aux. admin. caixa	C2	16	8.547,08	2.298,78
23	Aux. admin. padrones rexistro	C2	16	8.547,08	1.021,68

<b>120.00 Soldos subgrupo A1</b>	<b>14.972,46</b>
----------------------------------	------------------

<b>120.03 Soldos subgrupo C1</b>	<b>30.250,97</b>
----------------------------------	------------------

<b>120.04 Soldos subgrupo C2</b>	<b>34.188,34</b>
----------------------------------	------------------

<b>120.06 Trienios</b>	<b>20.557,65</b>
------------------------	------------------

<b>TOTAL 120.00 Soldos subgrupo A1</b>	<b>314.421,71</b>
--	-------------------

<b>TOTAL 120.01 Soldos subgrupo A2</b>	<b>118.493,60</b>
--	-------------------

<b>TOTAL 120.03 Soldos subgrupo C1</b>	<b>518.701,68</b>
--	-------------------

<b>TOTAL 120.04 Soldos subgrupo C2</b>	<b>351.144,56</b>
--	-------------------

<b>TOTAL 120.05 Soldos subgrupo E (Lei 30/84)</b>	<b>7.832,99</b>
---	-----------------

<b>TOTAL 120.06 Trienios</b>	<b>277.683,78</b>
------------------------------	-------------------



**151. URBANISMO**

NÚM	Posto	Subgrupo	Nivel	CD	CE	Prd. Extra	CPT
82	Coord. serv. urbanísticos	A1	28	11.887,92	28.773,11	1.188,79	0,00
890	Arquitecto	A1	26	9.971,39	15.754,66	997,14	0,00
89	Arquitecto	A1	26	9.971,39	12.938,09	997,14	0,00
83	TAE as xur actividades, infraccións	A1	24	8.324,93	10.475,03	832,49	0,00
81	Técnico de urbanismo	A1	24	8.324,93	9.974,55	832,49	0,00
84	Arquitecto técnico	A2	21	6.760,19	8.303,76	676,02	0,00
84	Arquitecto técnico	A2	21	6.760,19	8.303,76	676,02	0,00
86	Administrativo licenzas obras	C1	19	5.959,02	6.533,72	595,90	0,00
910	Administrativo planeamento	C1	17	5.317,49	4.982,12	531,75	0,00
87	Aux.administ. licenzas obras	C2	16	4.997,50	3.857,38	499,75	0,00
87	Aux.administ. licenzas obras	C2	16	4.997,50	3.857,38	499,75	0,00
91	Aux.administ. planeamento	C2	16	4.997,50	4.052,72	499,75	0,00
92	Aux.administ. atención público	C2	16	4.997,50	3.857,38	499,75	0,00

121.00 Complemento de destino	93.267,44
121.01 Complemento específico	121.663,65
150.00 Produtividade	9.326,74

**170. AX MEDIO AMB. E SERVIZOS MUNICIPAIS**

NÚM	Posto	Subgrupo	Nivel	CD	CE	Prd. Extra	CPT
74	Enxeñeiro	A1	22	7.281,23	7.368,92	728,12	0,00
77	Responsable oficina de proxectos	A2	24	8.324,93	11.267,31	832,49	2.876,91
78	Enxeñeiro Técnico de OOPP	A2	21	6.760,19	6.533,72	676,02	0,00
75	Arquitecto técnico OOPP	A2	21	6.760,19	6.742,56	676,02	0,00
76	Aux.administrativo OOPP	C2	16	4.997,50	3.857,38	499,75	0,00
47	Aux.administ.servizos municipais	C2	16	4.997,50	3.857,38	499,75	0,00
76	Aux.administ. OOPP	C2	16	0,00	0,00	0,00	0,00
80	Aux.admin. of. proxectos	C2	16	4.997,50	3.857,38	499,75	0,00
47	Aux.administ.servizos municipais	C2	16	4.997,50	3.857,38	499,75	0,00
47	Aux.administ.servizos municipais	C2	16	4.997,50	3.857,38	499,75	0,00
68	Op. electricidade e alumado	C2/E	14	4.356,11	4.773,27	435,61	0,00

121.00 Complemento de destino	58.470,15
121.01 Complemento específico	55.972,66
150.00 Produtividade	8.723,93

**231. ASISTENCIA SOCIAL PRIMARIA**

NÚM	Posto	Subgrupo	Nivel	CD	CE	Prd. Extra	CPT
96	Coordinador servizos sociais	A2	23	7.803,50	9.139,15	780,35	0,00
98	Administrativo servizos sociais	C1	20	6.279,53	6.533,72	627,95	0,00
97	Aux. adm. servizos sociais	C2	16	4.997,50	3.857,38	499,75	0,00
971	Aux. adm. servizos sociais	C2	16	4.997,50	3.857,38	499,75	0,00

121.00 Complemento de destino	24.078,03
121.01 Complemento específico	23.387,62
150.00 Produtividade	2.407,80

**3321. BIBLIOTECAS**

NÚM	Posto	Subgrupo	Nivel	CD	CE	Prd. extra	CPT
127	Bibliotecario	A1	24	8.324,93	9.556,85	832,49	0,00
129	AAE.aux.Bibliotecas	C1	17	5.317,49	4.982,12	531,75	0,00

<b>121.00 Complemento de destino</b>	<b>13.642,41</b>
<b>121.01 Complemento específico</b>	<b>14.538,96</b>
<b>150.00 Productividade</b>	<b>1.364,24</b>

**3322. ARQUIVOS**

NÚM	Posto	Subgrupo	Nivel	CD	CE	Prd. extra	CPT
13	Arquiveiro	A1	22	7.281,23	7.160,12	728,12	0,00
14	Aux.administrativo arquivo	C2	16	4.997,50	3.857,38	499,75	0,00

<b>121.00 Complemento de destino</b>	<b>12.278,73</b>
<b>121.01 Complemento específico</b>	<b>11.017,49</b>
<b>150.00 Productividade</b>	<b>1.227,87</b>

**920. ADMINISTRACIÓN XERAL**

NÚM	Posto	Subgrupo	Nivel	CD	CE	Prd. Extra	CPT
1	Secretario xeral	HN-A1	28	11.887,92	17.842,99	1.188,79	0,00
37	Técnico de RRHH	A1	26	9.971,39	12.938,09	997,14	0,00
33	Técnico planificación informática	A1	26	9.971,39	15.754,66	997,14	0,00
2	Técnico patrimonio contratación	A1	24	8.324,93	10.475,03	832,49	0,00
131	TAE asesoria xurídica	A1	26	9.971,39	12.102,55	997,14	0,00
3	Técnico de orde pública	A1	24	8.324,93	10.266,33	832,49	0,00
34	Técnico de control de xestión	A1/A2	26	9.971,39	15.337,25	997,14	3.032,61
600	Administrativo contratación	C1	17	5.317,49	4.982,12	531,75	0,00
420	Administrativo SIT	C1	17	5.317,49	4.982,12	531,75	0,00
	Administrativo adm. xeral	C1	17	319,90	1.124,74	31,99	0,00
	Administrativo adm. xeral	C1	17	319,90	1.124,74	31,99	0,00
	Administrativo adm. xeral	C1	17	319,90	1.124,74	31,99	0,00
9	Aux. administrativo	C2	16	962,51	386,32	96,25	0,00
93	Aux. administrativo alcaldía	C2	16	4.997,50	4.773,27	499,75	0,00
36	Aux. administrativo persoal	C2	16	4.997,50	3.857,38	499,75	0,00
39	Aux. administrativo nóminas	C2	16	4.997,50	3.857,38	499,75	0,00
39	Aux. administrativo nóminas	C2	16	4.997,50	3.857,38	499,75	0,00
5	Aux. administrativo orde pública	C2	16	4.997,50	3.857,38	499,75	0,00
5	Aux. administrativo orde pública	C2	16	4.997,50	3.857,38	499,75	0,00
330	Auxiliar administrativo grupos políticos	C2	16	4.997,50	3.857,38	499,75	0,00
350	Aux.administ. apoio coordinación	C2	16	4.997,50	3.857,38	499,75	0,00
6	Aux.administrativo contratación	C2	16	4.997,50	3.857,38	499,75	0,00
4	Aux. administrativo patrimonio	C2	16	4.997,50	4.564,71	499,75	0,00
7	Aux. Administrativo fe pública	C2	16	4.997,50	4.564,71	499,75	0,00
144	Auxiliar administrativo	C2	16	4.997,50	3.857,38	499,75	0,00
132	Auxiliar administrativo	C1/C2	18	5.638,18	6.951,27	563,82	5.773,54
133	Auxiliar administrativo	C2	16	4.997,50	3.857,38	499,75	0,00
43	Aux. administrativo SIT	C2	16	4.997,50	3.857,38	499,75	0,00
11	Auxiliar notificador	C2	16	4.997,50	4.093,30	499,75	0,00

<b>121.00 Complemento de destino</b>	<b>161.581,20</b>
<b>121.01 Complemento específico</b>	<b>175.820,07</b>
<b>150.00 Productividade</b>	<b>24.964,27</b>

**9231. XESTIÓN DO PADRÓN M. DE HABITANTES**

NÚM	Posto	Subgrupo	Nivel	CD	CE	Prd. extra	CPT
9	Aux. administrativo estatística	C2	16	4.997,50	3.857,38	499,75	0,00
9	Aux. administrativo estatística	C2	16	4.997,50	3.857,38	499,75	0,00

121.00 Complemento de destino	9.995,00
121.01 Complemento específico	7.714,75
150.00 Produtividade	999,50

**925. ATENCIÓN AOS CIDADÁNS**

NÚM	Posto	Subgrupo	Nivel	CD	CE	Prd. extra	CPT
8	Aux. administrativo rexistro xeral	C2	16	4.997,50	3.857,38	499,75	0,00
351	Aux. administrativo OAC	C2	16	0,00	498,34	0,00	0,00
351	Aux. administrativo OAC	C2	16	0,00	498,34	0,00	0,00
351	Aux. administrativo OAC	C2	16	0,00	498,34	0,00	0,00

121.00 Complemento de destino	4.997,50
121.01 Complemento específico	5.352,40
150.00 Produtividade	499,75

**931. POLÍTICA ECONÓMICA E FISCAL**

NÚM	Posto	Subgrupo	Nivel	CD	CE	Prd. Extra	CPT
15	Interventor xeral	HN-A1	28	1.916,56	2.923,73	191,66	3.835,09
21	Técnico adxunto a intervención	A1	26	9.971,39	14.919,27	997,14	0,00
18	Técnico de contabilidade	A1	24	8.324,93	10.475,03	832,49	0,00
22	TAE inspección tributos	A1	24	8.324,93	8.930,31	832,49	0,00
137	TAE xestión tributaria	A1	24	8.324,93	8.512,61	832,49	0,00
137	TAE xestión tributaria	A1	24	8.324,93	8.512,61	832,49	0,00
35	Administrativo contabilidade	C1	19	5.959,02	6.742,56	595,90	0,00
19	Administrativo contabilidade	C1	19	5.959,02	5.190,96	595,90	1.293,70
191	Administrativo intervención	C1	17	5.317,49	4.982,12	531,75	0,00
29	Aux. admin. recadación voluntaria	C2	16	4.997,50	3.857,38	499,75	0,00
17	Aux. admin. intervención	C2	16	4.997,50	3.857,38	499,75	0,00
24	Aux. admin. xestión tributaria	C2	16	4.997,50	3.857,38	499,75	0,00
20	Aux. admin. contabilidade	C2	16	4.997,50	4.564,71	499,75	0,00

121.00 Complemento de destino	82.413,18
121.01 Complemento específico	87.326,04
150.00 Produtividade	13.370,11

**934. XESTIÓN DA DÉBEDA E DA TESOURERÍA**

NÚM	Posto	Subgrupo	Nivel	CD	CE	Prd. Extra	CPT
25	Tesoureiro	HN-A1	27	11.365,85	16.590,20	1.136,59	0,00
27	Xefe oficina recadación	A2/C1	22	7.281,25	9.139,15	728,13	0,00
26	Administrativo tesourería ingresos	C1	20	6.279,53	6.533,72	627,95	0,00
32	Administrativo tesourería pagos	C1	17	5.317,49	4.982,12	531,75	0,00
28	Aux. admin. recad. executiva	C2	16	4.997,50	4.093,30	499,75	0,00
23	Aux. admin. padrones rexistro	C2	16	4.997,50	3.857,38	499,75	0,00
30	Aux. admin. caixa	C2	16	4.997,50	3.857,38	499,75	0,00
23	Aux. admin. padrones rexistro	C2	16	4.997,50	3.857,38	499,75	0,00

121.00 Complemento de destino	50.234,12
121.01 Complemento específico	52.910,61
150.00 Produtividade	5.023,41

TOTAL 121.00 Comp. de destino	746.298,54
TOTAL 121.01 Comp. específico	988.374,81
TOTAL 150.00 Produtividade	91.441,71

**PERSOAL LABORAL FIXO 2018**

**135. PROTECCIÓN CIVIL**

NUM.	Posto	Subgrupo	Nivel	Soldo	Trienios
1009	Aux. de Emerxencias e Prot. Civil	E(Lei 30/84)	13	7.832,99	577,50
1009	Aux. de Emerxencias e Prot. Civil	E(Lei 30/84)	13	7.832,99	577,50
1009	Aux. de Emerxencias e Prot. Civil	E(Lei 30/84)	13	7.832,99	1.025,30
1009	Aux. de Emerxencias e Prot. Civil	E(Lei 30/84)	13	7.832,99	577,50
1009	Aux. de Emerxencias e Prot. Civil	E(Lei 30/84)	13	7.832,99	0,00
1009	Aux. de Emerxencias e Prot. Civil	E(Lei 30/84)	13	7.832,99	0,00
1009	Aux. de Emerxencias e Prot. Civil	E(Lei 30/84)	13	7.832,99	0,00
1009	Aux. de Emerxencias e Prot. Civil	E(Lei 30/84)	13	7.832,99	0,00
1009	Aux. de Emerxencias e Prot. Civil	E(Lei 30/84)	13	7.832,99	0,00
1009	Aux. de Emerxencias e Prot. Civil	E(Lei 30/84)	13	7.832,99	0,00
				<b>70.496,95</b>	<b>2.757,80</b>

**130.00 Retribucións básicas 73.254,75**

**170. AX MEDIO AMB. E SERVIZOS MUNICIPAIS**

NUM.	Posto	Subgrupo	Nivel	Soldo	Trienios
79	Delincante oficina proxectos	C1	17	10.083,66	1.290,03
45	Administrativo xestión de compras	C1	19	10.083,66	2.580,06
562	Supervisor contratos externas	C1	19	10.083,66	0,00
66	Encargado electricidade	C2/E(Lei 30/84)	18	7.832,99	2.103,75
68	Op. electricidade e alumado	C2/E(Lei 30/84)	14	7.832,99	1.540,00
46	Op. encargado almacén	E(Lei 30/84)	14	7.832,99	0,00
55	Op. servizos carpintería	C2/E(Lei 30/84)	14	7.832,99	577,50
55	Op. servizos carpintería	C2/E(Lei 30/84)	14	7.832,99	0,00
51	Op. servizos mecánico	C2/E(Lei 30/84)	14	7.832,99	962,50
51	Op. servizos mecánico	C2/E(Lei 30/84)	14	7.832,99	0,00
531	Op. servizos albanería	C2/E(Lei 30/84)	14	7.832,99	1.650,00
67	Op. servizos condutor electricidade	E(Lei 30/84)	15	7.832,99	1.540,00
561	Condutor vehículos-padexeiro	E(Lei 30/84)	14	7.832,99	577,50
57	Op. servizos condutor	E(Lei 30/84)	15	7.832,99	1.732,50
57	Op. servizos condutor	E(Lei 30/84)	15	7.832,99	2.200,00
57	Op. servizos condutor	E(Lei 30/84)	15	7.832,99	1.663,75
65	Conserxe mercado	E(Lei 30/84)	13	7.832,99	660,00
71	Op. de servizos xerais	E(Lei 30/84)	13	7.832,99	1.347,50
71	Op. de servizos xerais	E(Lei 30/84)	13	7.832,99	577,50
71	Op. de servizos xerais	E(Lei 30/84)	13	7.832,99	770,00
71	Op. de servizos xerais	E(Lei 30/84)	13	7.832,99	962,50
71	Op. de servizos xerais	E(Lei 30/84)	13	7.832,99	646,25
71	Op. de servizos xerais	E(Lei 30/84)	13	7.832,99	1.155,00
71	Op. de servizos xerais	E(Lei 30/84)	13	7.832,99	1.347,50
71	Op. de servizos xerais	E(Lei 30/84)	13	7.832,99	0,00
71	Op. de servizos xerais	E(Lei 30/84)	13	7.832,99	0,00
71	Op. de servizos xerais	E(Lei 30/84)	13	7.832,99	0,00
71	Op. de servizos xerais	E(Lei 30/84)	13	7.832,99	0,00
71	Op. de servizos xerais	E(Lei 30/84)	13	7.832,99	0,00
59	Op. limpeza viaria	E(Lei 30/84)	13	7.832,99	1.718,75
59	Op. limpeza viaria	E(Lei 30/84)	13	7.832,99	1.540,00
63	Op. limpeza edificios públicos	E(Lei 30/84)	11	7.832,99	1.732,50
63	Op. limpeza edificios públicos	E(Lei 30/84)	11	7.832,99	2.310,00
63	Op. limpeza edificios públicos	E(Lei 30/84)	11	7.832,99	1.540,00
63	Op. limpeza edificios públicos	E(Lei 30/84)	11	7.832,99	0,00
63	Op. limpeza edificios públicos	E(Lei 30/84)	11	7.832,99	0,00
63	Op. limpeza edificios públicos	E(Lei 30/84)	11	7.832,99	0,00
				<b>304.405,78</b>	<b>34.725,09</b>

**130.00 Retribucións básicas 339.130,87**

**171. PARQUES, XARDINS E PRAIAS**

NUM.	Posto	Subgrupo	Nivel	Soldo	Trienios
61	Op. servizos xardiñeiro	E(Lei 30/84)	13	7.832,99	1.196,25
61	Op. servizos xardiñeiro	E(Lei 30/84)	17	7.832,99	1.732,50
62	Visitante parques	E(Lei 30/84)	13	7.832,99	962,50
62	Visitante parques	E(Lei 30/84)	13	7.832,99	0,00
				<b>31.331,98</b>	<b>3.891,25</b>

**130.00 Retribucións básicas 35.223,23**

**331. ASISTENCIA SOCIAL PRIMARIA**

NÚM.	Posto	Subgrupo	Nivel	Soldo	Trienios
101	Sicólogo	A1	22	14.972,46	4.607,52
103	Educador familiar	A1/A2	21	14.972,46	4.017,86
102	Trabajador social	A2	21	13.165,96	1.051,83
102	Trabajador social	A2	21	13.165,96	1.910,00
115	Animador sociocultural	C1/C2	16	8.547,08	2.043,36
				<b>64.823,92</b>	<b>13.630,57</b>

<b>130.00</b> Retribuciones básicas	<b>78.454,49</b>
-------------------------------------	------------------

**2410. FOMENTO DO EMPREGO**

NÚM.	Posto	Subgrupo	Nivel	Soldo	Trienios
120	Director CMF	A1	24	14.972,46	5.183,46
1211	Tco. de inserción laboral	A1/A2	22	14.972,46	2.303,76
1212	Asente de emprego e desenv. local	A1/A2	22	14.972,46	3.813,98
121	Orient. Profes.	A1/A2	22	14.972,46	5.183,46
124	Aux. administrativo	C2	16	8.547,08	2.298,78
125	Conserxe	C/E(Lei 30/84)	14	7.832,99	0,00
				<b>76.269,93</b>	<b>18.783,44</b>

<b>130.00</b> Retribuciones básicas	<b>95.053,37</b>
-------------------------------------	------------------

**330. A.X. ENSINO**

NÚM.	Posto	Subgrupo	Nivel	Soldo	Trienios
126	Pedagogo	A1	22	14.972,46	5.183,46
1260	Coordinador ensino	C1	17	10.083,66	1.729,74
64	Conserxe colexios	E(Lei 30/84)	14	7.832,99	1.732,50
64	Conserxe colexios	E(Lei 30/84)	14	7.832,99	1.663,28
641	Conserxe colexios	E(Lei 30/84)	13	7.832,99	385,00
641	Conserxe colexios	E(Lei 30/84)	13	7.832,99	1.678,76
641	Conserxe colexios	E(Lei 30/84)	13	7.832,99	1.155,50
63	Op. limpeza edificios públicos	E(Lei 30/84)	11	7.832,99	770,00
63	Op. limpeza edificios públicos	E(Lei 30/84)	11	7.832,99	1.155,00
63	Op. limpeza edificios públicos	E(Lei 30/84)	11	7.832,99	1.732,50
63	Op. limpeza edificios públicos	E(Lei 30/84)	11	7.832,99	1.732,50
63	Op. limpeza edificios públicos	E(Lei 30/84)	11	7.832,99	2.117,50
63	Op. limpeza edificios públicos	E(Lei 30/84)	11	7.832,99	962,50
63	Op. limpeza edificios públicos	E(Lei 30/84)	11	7.832,99	1.347,50
63	Op. limpeza edificios públicos	E(Lei 30/84)	11	7.832,99	1.540,00
63	Op. limpeza edificios públicos	E(Lei 30/84)	11	7.832,99	0,00
63	Op. limpeza edificios públicos	E(Lei 30/84)	11	7.832,99	0,00
63	Op. limpeza edificios públicos	E(Lei 30/84)	11	7.832,99	0,00
63	Op. limpeza edificios públicos	E(Lei 30/84)	11	7.832,99	0,00
63	Op. limpeza edificios públicos	E(Lei 30/84)	11	7.832,99	0,00
63	Op. limpeza edificios públicos	E(Lei 30/84)	11	7.832,99	0,00
63	Op. limpeza edificios públicos	E(Lei 30/84)	11	7.832,99	0,00
				<b>189.549,00</b>	<b>26.618,24</b>

<b>130.00</b> Retribuciones básicas	<b>216.167,24</b>
-------------------------------------	-------------------

**330. A.X. CULTURA**

NÚM.	Posto	Subgrupo	Nivel	Soldo	Trienios
115	Program.cult.	C1/C2	16	10.083,66	1.572,18
116	Cons.C.Cult.	E(Lei 30/84)	14	7.832,99	0,00
119	Cons.Náut.-Dep.	E(Lei 30/84)	13	7.832,99	1.155,00
				<b>25.749,65</b>	<b>2.727,18</b>

<b>130.00</b> Retribuciones básicas	<b>28.476,93</b>
-------------------------------------	------------------

**3321. BIBLIOTECAS**

NÚM.	Posto	Subgrupo	Nivel	Soldo	Trienios
128	Auxiliar administrativo	C2	16	8.547,08	2.043,36
1290	Auxiliar biblioteca	C2	16	8.547,08	2.079,72
1290	Auxiliar biblioteca	C2	16	8.547,08	2.079,72
1290	Auxiliar biblioteca	C2	16	8.547,08	1.787,94
1290	Auxiliar biblioteca	C2	16	8.547,08	1.787,10
1290	Auxiliar biblioteca	C2	16	8.547,08	0,00
1290	Auxiliar biblioteca	C2	16	8.547,08	0,00
1290	Auxiliar biblioteca	C2	16	8.547,08	0,00
1290	Auxiliar biblioteca	C2	16	8.547,08	0,00
1291	Auxiliar biblioteca	C2	16	4.558,15	544,72
1291	Auxiliar biblioteca	C2	16	4.558,15	0,00
1291	Auxiliar biblioteca	C2	16	4.558,15	0,00
1291	Auxiliar biblioteca	C2	16	4.558,15	0,00
1291	Auxiliar biblioteca	C2	16	4.558,15	0,00
1291	Auxiliar biblioteca	C2	16	4.558,15	0,00
				<b>91.167,43</b>	<b>10.322,56</b>

<b>130.00 Retribucións básicas</b>	<b>101.489,99</b>
------------------------------------	-------------------

**3371. CENTRO DE INFORMACIÓN XUVENIL**

NÚM.	Posto	Subgrupo	Nivel	Soldo	Trienios
130	Aux. administrativo	C2	16	8.547,08	1.532,52

<b>130.00 Retribucións básicas</b>	<b>10.079,60</b>
------------------------------------	------------------

**340. A.X. DE DEPORTES**

NÚM.	Posto	Subgrupo	Nivel	Soldo	Trienios
117	Tco sesión dep.	A1/A2	22	14.972,46	3.318,65

<b>130.00 Retribucións básicas</b>	<b>18.291,11</b>
------------------------------------	------------------

**491. SOCIEDADE DA INFORMACIÓN**

NÚM.	Posto	Subgrupo	Nivel	Soldo	Trienios
94	Operador radio	C1/C2	16	8.547,08	2.297,70
95	Operador de son	C2	16	8.547,08	1.276,50
				<b>17.094,17</b>	<b>3.574,20</b>

<b>130.00 Retribucións básicas</b>	<b>20.668,37</b>
------------------------------------	------------------

**920. ADMINISTRACIÓN XERAL**

NÚM.	Posto	Subgrupo	Nivel	Soldo	Trienios
400	Enx. tco. informático de sistemas	A2	21	13.165,96	2.278,58
400	Enx. tco. informático de aplicacións	A2	21	13.165,96	1.910,00
41	Administrativo informática	C1	19	10.083,66	737,16
41	Administrativo informática	C1	19	10.083,66	2.466,90
1135	Deseñador-maquetador	C1	19	10.083,66	1.474,32
42	Tco. sistema información territorial	C1	21	10.083,66	3.317,22
79	Delinante	C1	17	10.083,66	2.077,23
134	Auxiliar condutor	C2	16	8.547,08	1.477,02
				<b>85.297,29</b>	<b>15.738,43</b>

<b>130.00 Retribucións básicas</b>	<b>101.035,72</b>
------------------------------------	-------------------

**925. ATENCIÓN A OS CIDADÁNS**

NÚM.	Posto	Subgrupo	Nivel	Soldo	Trienios
351	Aux. adminis. OAC	C2	16	8.547,08	1.787,94
12	Op. conserve	E(Lei 30/84)	13	7.832,99	1.347,50
12	Op. conserve	E(Lei 30/84)	13	7.832,99	1.911,25
				<b>24.213,07</b>	<b>5.046,69</b>

<b>130.00 Retribucións básicas</b>	<b>29.259,76</b>
------------------------------------	------------------

**934. XESTIÓN DA DEBEDA E DA TESOURERÍA**

NÚM.	Posto	Subgrupo	Nivel	Soldo	Trienios
123	Administrativo	C1	17	10.083,66	2.948,64

<b>130.00 Retribucións básicas</b>	<b>13.032,30</b>
------------------------------------	------------------

<b>TOTAL 130.00 Retr. básicas</b>	<b>1.159.617,63</b>
-----------------------------------	---------------------

**PERSONAL LABORAL FIXO 2018**

**135. PROTECCION CIVIL**

NÚM.	Posto	Subgrupo	Nivel	PC	CE	Prod. extra	CPT
1009	Aux. de Emerxencias e Prot. Civil	E(Lei 30/84)	13	4.034,99	4.355,72	403,50	0,00
1009	Aux. de Emerxencias e Prot. Civil	E(Lei 30/84)	13	4.034,99	4.355,72	403,50	0,00
1009	Aux. de Emerxencias e Prot. Civil	E(Lei 30/84)	13	4.034,99	4.355,72	403,50	0,00
1009	Aux. de Emerxencias e Prot. Civil	E(Lei 30/84)	13	4.034,99	4.355,72	403,50	0,00
1009	Aux. de Emerxencias e Prot. Civil	E(Lei 30/84)	13	4.034,99	4.355,72	403,50	0,00
1009	Aux. de Emerxencias e Prot. Civil	E(Lei 30/84)	13	4.034,99	4.355,72	403,50	0,00
1009	Aux. de Emerxencias e Prot. Civil	E(Lei 30/84)	13	4.034,99	4.355,72	403,50	0,00
1009	Aux. de Emerxencias e Prot. Civil	E(Lei 30/84)	13	4.034,99	4.355,72	403,50	0,00
1009	Aux. de Emerxencias e Prot. Civil	E(Lei 30/84)	13	4.034,99	4.355,72	403,50	0,00
1009	Aux. de Emerxencias e Prot. Civil	E(Lei 30/84)	13	4.034,99	4.355,72	403,50	0,00

130.02 Outras retribucións 79.147,85

**170. AX MEDIO AMB. E SERVIZOS MUNICIPAIS**

NÚM.	Posto	Subgrupo	Nivel	PC	CE	Prod. extra	CPT
45	Administrativo xestión de compras	C1	19	5.959,02	5.399,95	595,90	0,00
562	Supervisor contratos externos	C1	19	5.959,02	0,00	595,90	0,00
79	Delimitante oficina proxectos	C1	17	5.317,49	4.773,27	531,75	0,00
66	Encargado electricidade	C2/E(Lei 30/84)	18	5.638,18	7.577,95	563,82	0,00
68	Op. electricidade e alumado	C2/E(Lei 30/84)	14	4.356,11	4.773,27	435,61	0,00
46	Op. encargado almacén	E(Lei 30/84)	14	4.356,11	3.648,67	435,61	0,00
55	Op. servizos carpinteiro	C2/E(Lei 30/84)	14	4.356,11	4.355,72	435,61	0,00
55	Op. serv. carpinteiro	C2/E(Lei 30/84)	14	4.356,11	4.355,72	435,61	0,00
51	Op. servizos mecánico	C2/E(Lei 30/84)	14	4.356,11	4.773,27	435,61	0,00
51	Op. servizos mecánico	C2/E(Lei 30/84)	14	4.356,11	4.773,27	435,61	0,00
531	Op. servizos albanelería	C2/E(Lei 30/84)	14	4.356,11	4.564,71	435,61	0,00
67	Op. serv. condutor electricidade	E(Lei 30/84)	15	4.676,38	5.399,95	467,64	0,00
561	Condutor vehículos-padeceiro	E(Lei 30/84)	15	4.676,38	5.399,95	467,64	0,00
57	Op. servizos condutor	E(Lei 30/84)	15	4.676,38	5.399,95	467,64	0,00
38	Op. servizos condutor	E(Lei 30/84)	15	4.676,38	5.399,95	467,64	0,00
57	Op. servizos condutor	E(Lei 30/84)	15	4.676,38	5.399,95	467,64	0,00
65	Conserxe mercado	E(Lei 30/84)	13	4.034,99	4.093,30	403,50	0,00
71	Op. de servizos municipais	E(Lei 30/84)	13	4.034,99	4.355,72	403,50	0,00
71	Op. de servizos municipais	E(Lei 30/84)	13	4.034,99	4.355,72	403,50	0,00
71	Op. de servizos municipais	E(Lei 30/84)	13	4.034,99	4.355,72	403,50	0,00
71	Op. de servizos municipais	E(Lei 30/84)	13	4.034,99	4.355,72	403,50	0,00
71	Op. de servizos municipais	E(Lei 30/84)	13	4.034,99	4.355,72	403,50	0,00
71	Op. de servizos municipais	E(Lei 30/84)	13	4.034,99	4.355,72	403,50	0,00
71	Op. de servizos municipais	E(Lei 30/84)	13	4.034,99	4.355,72	403,50	0,00
71	Op. de servizos municipais	E(Lei 30/84)	13	4.034,99	4.355,72	403,50	0,00
71	Op. de servizos municipais	E(Lei 30/84)	13	4.034,99	4.355,72	403,50	0,00
71	Op. de servizos municipais	E(Lei 30/84)	13	4.034,99	4.355,72	403,50	0,00
71	Op. de servizos municipais	E(Lei 30/84)	13	4.034,99	4.355,72	403,50	0,00
71	Op. de servizos municipais	E(Lei 30/84)	13	4.034,99	4.355,72	403,50	0,00
71	Op. de servizos municipais	E(Lei 30/84)	13	4.034,99	4.355,72	403,50	0,00
71	Op. de servizos municipais	E(Lei 30/84)	13	4.034,99	4.355,72	403,50	0,00
71	Op. de servizos municipais	E(Lei 30/84)	13	4.034,99	4.355,72	403,50	0,00
59	Op. limpeza viaria	E(Lei 30/84)	13	4.034,99	3.391,69	403,50	0,00
59	Op. limpeza viaria	E(Lei 30/84)	13	4.034,99	3.391,69	403,50	0,00
63	Op. limpeza edificios públicos	E(Lei 30/84)	11	3.393,60	2.950,94	339,36	0,00
63	Op. limpeza edificios públicos	E(Lei 30/84)	11	3.393,60	2.950,94	339,36	0,00
63	Op. limpeza edificios públicos	E(Lei 30/84)	11	3.393,60	2.950,94	339,36	0,00
63	Op. limpeza edificios públicos	E(Lei 30/84)	11	3.393,60	2.950,94	339,36	0,00
63	Op. limpeza edificios públicos	E(Lei 30/84)	11	3.393,60	2.950,94	339,36	0,00
63	Op. limpeza edificios públicos	E(Lei 30/84)	11	3.393,60	2.950,94	339,36	0,00

130.02 Outras retribucións 348.459,60

**171. PARQUES, XARDINS E PRAIAS**

NÚM.	Posto	Subgrupo	Nivel	PC	CE	Prod. extra	CPT
61	Op. servizos xardineiro	E(Lei 30/84)	13	4.034,99	4.564,71	403,50	0,00
61	Op. servizos xardineiro	E(Lei 30/84)	17	5.317,49	4.564,71	531,75	0,00
62	Vixiante parques	E(Lei 30/84)	13	4.034,99	3.857,38	403,50	0,00
62	Vixiante parques	E(Lei 30/84)	13	4.034,99	3.857,38	403,50	0,00

130.02 Outras retribucións 36.008,87



**3321. BIBLIOTECAS**

NÚM.	Posto	Subgrupo	Nivel	PC	CE	Prd. Extra	CPT
128	Aux. administrativo	C2	16	4.997,50	4.564,71	499,75	0,00
1290	Auxiliar biblioteca	C2	16	4.997,50	4.982,12	499,75	0,00
1290	Auxiliar biblioteca	C2	16	4.997,50	4.982,12	499,75	0,00
1290	Auxiliar biblioteca	C2	16	4.997,50	4.982,12	499,75	0,00
1290	Auxiliar biblioteca	C2	16	4.997,50	4.982,12	499,75	0,00
1290	Auxiliar biblioteca	C2	16	4.997,50	4.982,12	499,75	0,00
1290	Auxiliar biblioteca	C3	16	4.997,50	4.982,12	499,75	1,00
1290	Auxiliar biblioteca	C2	16	4.997,50	4.982,12	499,75	0,00
1291	Auxiliar biblioteca	C2	16	2.665,19	2.656,96	266,52	0,00
1291	Auxiliar biblioteca	C2	16	2.665,19	2.656,96	266,52	0,00
1291	Auxiliar biblioteca	C2	16	2.665,19	2.656,96	266,52	0,00
1291	Auxiliar biblioteca	C2	16	2.665,19	2.656,96	266,52	0,00
1291	Auxiliar biblioteca	C2	16	2.665,19	2.656,96	266,52	0,00
1291	Auxiliar biblioteca	C2	16	2.665,19	2.656,96	266,52	0,00

130.02 Outras retribucións	111.361,87
----------------------------	------------

**3371. CENTRO DE INFORMACIÓN XUVENIL**

NÚM.	Posto	Subgrupo	Nivel	PC	CE	Prd. Extra	CPT
130	Aux. administrativo	C2	16	4.997,50	4.564,71	499,75	0,00

130.02 Outras retribucións	10.061,96
----------------------------	-----------

**340. A. X. DE DEPORTES**

NÚM.	Posto	Subgrupo	Nivel	PC	CE	Prd. Extra	CPT
117	Tco. xestión dep.	A1/A2	22	7.281,25	7.160,12	728,13	0,00

130.02 Outras retribucións	15.169,49
----------------------------	-----------

**491. SOCIEDADE DA INFORMACIÓN**

NÚM.	Posto	Subgrupo	Nivel	PC	CE	Prod. extra	CPT
94	Operador radio	C1/C2	16	4.997,50	4.982,12	499,75	0,00
95	Operador de son	C2	16	4.997,50	3.857,38	499,75	0,00

130.02 Outras retribucións	19.833,99
----------------------------	-----------

**920. ADMINISTRACIÓN XERAL**

NÚM.	Posto	Subgrupo	Nivel	PC	CE	Prod. extra	CPT
400	Enx. tco. informático de sistemas	A2	21	6.760,19	7.577,95	676,02	0,00
400	Enx. tco. informático de aplicacións	A2	21	6.760,19	7.577,95	676,02	0,00
41	Administrativo informática	C1	19	5.959,02	7.160,12	595,90	0,00
41	Administrativo informática	C1	19	5.959,02	7.160,12	595,90	0,00
1135	Deseñador-maquetador	C1	19	5.959,02	6.534,02	595,90	0,00
42	Tco. sistema información territorial	C1	21	6.760,19	8.061,11	676,02	717,92
79	Declinante oficina proxectos	C1	17	5.317,49	4.773,27	531,75	0,00
134	Auxiliar condutor	C2	16	4.997,50	3.857,38	499,75	0,00

130.02 Outras retribucións	106.739,72
----------------------------	------------

**925. ATENCIÓN AOS CIDADÁNS**

NÚM.	Posto	Subgrupo	Nivel	PC	CE	Prod. extra	CPT
351	Aux. adminis. OAC	C2	16	4.997,50	3.857,38	499,75	0,00
12	Op. conserxe	E(Lei 30/84)	13	4.034,99	3.391,69	403,50	0,00
12	Op. conserxe	E(Lei 30/84)	13	4.034,99	3.391,69	403,50	0,00

130.02 Outras retribucións	25.014,99
----------------------------	-----------

**934. XESTIÓN DA DÉBIDA E DA TESOURERÍA**

NÚM.	Posto	Subgrupo	Nivel	PC	CE	Prd. Extra	CPT
123	Administrativo	C1	17	5.317,49	5.190,96	531,75	0,00

130.02 Outras retribucións	11.040,20
----------------------------	-----------

<b>TOTAL 130.02 Outras retribucións</b>	<b>1.123.564,85</b>
---	---------------------

**91: ORGANOS DE GOBERNO**

CARGO	RETR. ANUAIS	RÉXIME ADICACIÓN
Alcalde	54.540,00	Exclusiva
Tte. de alcalde responsable de área	40.400,00	Exclusiva
Tte. de alcalde responsable de área	40.400,00	Exclusiva
Teniente de alcalde	30.300,00	Exclusiva
Teniente de alcalde	30.300,00	Exclusiva
Teniente de alcalde	30.300,00	Exclusiva
Teniente de alcalde	30.300,00	Exclusiva
Concelleiro delegado	25.250,00	Exclusiva
Concelleiro delegado	25.250,00	Exclusiva
Concelleiro delegado	25.250,00	Parcial
Concelleiro delegado	20.000,00	Parcial
Concelleiro delegado	20.000,00	Parcial

<b>TOTAL 100.00 RETRIBUCIÓNS BÁSICAS</b>	<b>372.290,00</b>
--	-------------------

**PERSOAL EVENTUAL 2018****920: ADMINISTRACIÓN XERAL**

POSTO	NÚM.	RETRIBUCIÓNS
Colaborador de área 1	1	30.300,00
Colaborador de área 2	1	30.300,00
Colaborador de área 3	1	24.240,00
Colaborador de área 4	1	22.220,00
Colaborador de área 5	1	17.170,00
Colaborador de área 5	1	17.170,00
Colaborador de área 5	1	17.170,00
<b>110.00 Retribucións básicas</b>	<b>7</b>	<b>158.570,00</b>

<b>TOTAL 110.00</b>	<b>158.570,00</b>
---------------------	-------------------

**PERSOAL LABORAL TEMPORAL 2018**

**132. SEGURIDADE E ORDE PÚBLICA**

NÚM.	Posto	Subgrupo	Nivel	Soldo	P.C.	C.E.	Prod. Extra	Fin contrato	TOTAL
	Auxiliar Policía Local (4 meses)	C2		11.510,03	5.866,12	4.921,71	604,39	525,43	23.427,68
									<b>23.427,68</b>

**135. PROTECCIÓN CIVIL**

NÚM.	Posto	Nº	Retrib. totais	F. Contrato
	Socorristas/Patróns (28) (3 meses)	28	111.552,43	3.159,44
	Socorristas X.E. (7) (3 meses)	7	32.684,94	896,52
	Sañtarios (6) (3 meses)	6	21.619,81	677,02
			<b>165.857,18</b>	<b>4.732,98</b>
				<b>170.590,16</b>

**170. AX MEDIO AMB. E SERVIZOS MUNICIPAIS**

NÚM.	Posto	Subgrupo	Nivel	Soldo	P.C.	C.E.	Prod. Extra	Fin contrato	TOTAL
	Op. serv. condutor	E(Lei 30/84)	15	7.832,99	4.676,30	4.449,40	477,03	421,42	17.857,15
71	Op. de servizos xerais	E(Lei 30/84)	13	7.832,99	4.034,92	2.298,67	411,60	346,42	14.924,61
71	Op. de servizos xerais	E(Lei 30/84)	13	7.832,99	4.034,92	2.298,67	411,60	346,42	14.924,61
71	Op. de servizos xerais	E(Lei 30/84)	13	7.832,99	4.034,92	2.298,67	411,60	346,42	14.924,61
	Op. de servizos xerais esp	E(Lei 30/84)	13	7.832,99	4.034,92	3.341,56	411,60	375,39	15.996,46
	Op. de servizos xerais esp	E(Lei 30/84)	13	7.832,99	4.034,92	3.341,56	411,60	375,39	15.996,46
63	Op. limpeza edificios públicos	E(Lei 30/84)	11	7.832,99	3.393,55	2.298,67	346,18	331,14	14.202,54
									<b>108.826,43</b>

**1720. PROTECCIÓN E MELLORA MEDIO AMBIENTE**

NÚM.	Posto	Subgrupo	Nivel	Soldo	P.C.	C.E.	Prod. Extra	Fin contrato	TOTAL
	6 oper. serv. limp. pranas (seis meses)	E(Lei 30/84)	13	23.498,76	12.104,77	5.500,83	1.234,81	1.000,47	43.339,64
									<b>43.339,64</b>

**2410. FOMENTO DO EMPREGO**

NÚM.	Posto	Subgrupo	Nivel	Soldo	P.C.	C.E.	Prod. Extra	Fin contrato	TOTAL
	Orientador profesional	A2	20	13.165,96	6.279,57	1.746,57	640,58	524,11	22.356,79
	Orientador profesional	A2	20	13.165,96	6.279,57	1.746,57	640,58	524,11	22.356,79
									<b>44.713,58</b>

**320. A.X. ENSINO**

NÚM.	Posto	Subgrupo	Nivel	Soldo	P.C.	C.E.	Prod. Extra	Fin contrato	TOTAL
63	Op. limpeza edificios públicos	E(Lei 30/84)	11	7.832,99	3.393,60	2.298,67	346,18	331,14	14.202,59
63	Op. limpeza edificios públicos	E(Lei 30/84)	11	7.832,99	3.393,60	2.298,67	346,18	331,14	14.202,59
									<b>28.405,18</b>

**330. A.X. CULTURA**

NÚM.	Posto	Subgrupo	Nivel	Soldo	P.C.	C.E.	Prod. Extra	Prod.	TOTAL
	Animador cultural	C1	16	10.083,66	4.997,50	2.067,91	509,79	0,00	17.658,85
	Com. C. Cult.	E (Lei 30/84)	14	7.832,99	4.359,97	4.773,27	444,35	603,25	18.009,83
									<b>35.668,69</b>

**333. EQUIPAMENTOS CULTURAIS E MUSEOS**

NÚM.	Posto	Subgrupo	Nivel	Soldo	P.C.	C.E.	Prod. Extra	Prod.	TOTAL
	Técnico de museo	A1	21	14.972,46	6.760,19	4.508,40	676,02	0,00	26.917,07
	Auxiliar administrativo	C2	15	8.547,08	4.676,24	2.067,91	467,62	0,00	15.758,86
									<b>42.675,93</b>

**334I. NORMALIZACIÓN LINGÜÍSTICA**

NÚM.	Posto	Subgrupo	Nivel	Soldo	P.C.	C.E.	Prod. Extra	Prod.	TOTAL
	Normalizador lingüístico	A2	18	13.165,96	5.638,15	2.067,91	575,15	0,00	21.447,17
									<b>21.447,17</b>

**340. A.X. DE DEPORTES**

NÚM.	Posto	Subgrupo	Nivel	Soldo	P.C.	C.E.	Prod. Extra	Prod.	TOTAL
	Animador deportivo	C1	16	10.083,66	4.997,50	2.067,91	509,79	0,00	17.658,85
									<b>17.658,85</b>

**432. INFORMACIÓN E PROMOCIÓN TURÍSTICA**

NÚM.	Posto	Subgrupo	Nivel	Soldo	P.C.	C.E.	Prod. Extra	Fin contrato	TOTAL
	Técnico de Turismo	C2	16	4.273,49	2.498,75	873,29	254,90	204,19	7.900,43
									<b>7.900,43</b>

**920. ADMINISTRACIÓN XERAL**

NÚM.	Posto	Subgrupo	Nivel	Soldo	P.C.	C.E.	Prod. Extra	Fin contrato	TOTAL
	Auxiliar administrativo (6 meses)	C2	15	4.273,49	2.338,15	1.033,95	238,51	186,27	8.070,38
									<b>8.070,38</b>

**131. TOTAL** 562.724,13

**SEGURIDAD SOCIAL CONCELLO 2018****PEROAL FUNCIONARIO 2018**

132. SEGURIDADE E ORDE PÚBLICA	
160.00 Seguridade social	319.439,57
135. PROTECCIÓN CIVIL	
160.00 Seguridade social	12.793,15
151. URBANISMO	
160.00 Seguridade social	110.226,46
170. AX MEDIO AMB. E SERVIZOS MUNICIPAIS	
160.00 Seguridade social	72.066,56
231. ASISTENCIA SOCIAL PRIMARIA	
160.00 Seguridade social	24.634,63
3321. BIBLIOTECAS	
160.00 Seguridade social	15.433,10
3322. ARQUIVOS	
160.00 Seguridade social	14.649,30
920. ADMINISTRACIÓN XERAL	
160.00 Seguridade social	177.530,69
9231. XESTIÓN DO PADRÓN M. DE HABITANTES	
160.00 Seguridade Social	10.572,35
925. ATENCIÓN AOS CIDADÁNS	
160.00 Seguridade social	5.993,59
931. POLÍTICA ECONÓMICA E FISCAL	
160.00 Seguridade social	93.191,82
934. XESTIÓN DA DÉBEDA E DA TESOURERÍA	
160.00 Seguridade social	53.884,65
<b>TOTAL 160.00 SS. PERSOAL FUNCIONARIO</b>	<b>910.415,87</b>

**PEROAL LABORAL FIXO 2018**

135. PROTECCIÓN CIVIL	
160.00 Seguridade social	56.675,02
170. AX MEDIO AMB. E SERVIZOS MUNICIPAIS	
160.00 Seguridade social	240.154,35
171. PARQUES, XARDÍNS E PRAIAS	
160.00 Seguridade social	24.534,29
231. ASISTENCIA SOCIAL PRIMARIA	
160.00 Seguridade social	44.778,90
2410. FOMENTO DO EMPREGO	
160.00 Seguridade social	56.141,50
320. A.X. ENSINO	
160.00 Seguridade social	130.107,71
330. A.X. CULTURA	
160.00 Seguridade social	18.271,78
3321. BIBLIOTECAS	
160.00 Seguridade social	67.648,42

3371. CENTRO DE INFORMACIÓN XUVENIL	
160.00 Seguridade social	6.223,74
340. A. X. DE DEPORTES	
160.00 Seguridade social	10.339,33
491. SOCIEDADE DA INFORMACIÓN	
160.00 Seguridade social	12.515,23
920. ADMINISTRACIÓN XERAL	
160.00 Seguridade social	31.285,19
925. ATENCIÓN AOS CIDADÁNS	
160.00 Seguridade social	16.770,90
934. XESTIÓN DA DÉBEDA E DA TESOURERÍA	
160.00 Seguridade social	7.438,40
<b>TOTAL 160.00 SS. LABORAL FIXO</b>	<b>722.884,76</b>
<b>PERSOAL LABORAL TEMPORAL 2018</b>	
132. SEGURIDADE E ORDE PÚBLICA	
160.00 Seguridade social	8129,40
135. PROTECCIÓN CIVIL	
160.00 Seguridade social	57.552,44
170. AX MEDIO AMB. E SERVIZOS MUNICIPAIS	
160.00 Seguridade social	38.464,15
1720. PROT. E MELLORA MEDIO AMBIENTE	
160.00 Seguridade social	15.038,86
2410. FOMENTO DO EMPREGO	
160.00 Seguridade social	15.532,66
320. A. X. ENSINO	
160.00 Seguridade social	9.856,60
330. A. X. CULTURA	
160.00 Seguridade social	11.802,21
333. EQUIPAMENTOS CULTURAI E MUSEOS	
160.00 Seguridade Social	11.802,21
3341. NORMALIZACIÓN LINGÜÍSTICA	
160.00 Seguridade social	7.344,26
340. A. X. DE DEPORTES	
160.00 Seguridade social	6.282,50
432. INFORMACIÓN E PROMOCIÓN TURÍSTICA	
160.00 Seguridade social	2.536,04
920. ADMINISTRACIÓN XERAL	
160.00 Seguridade social	2.590,59
<b>TOTAL 160.00 SS. TEMPORAL</b>	<b>186.931,92</b>
<b>ORGANOS DE GOBERNO/P. EVENTUAL 2018</b>	
91. ORGANOS DE GOBERNO	
160.00 Seguridade social	115.037,61
920. ADMINISTRACIÓN XERAL	
160.00 Seguridade social	47.130,66
<b>TOTAL 160.00 SS. ORG. GOBERNO/P. EVENTUAL</b>	<b>162.168,27</b>

## ESTADO DE PREVISIÓN E SITUACIÓN DA DEBEDA

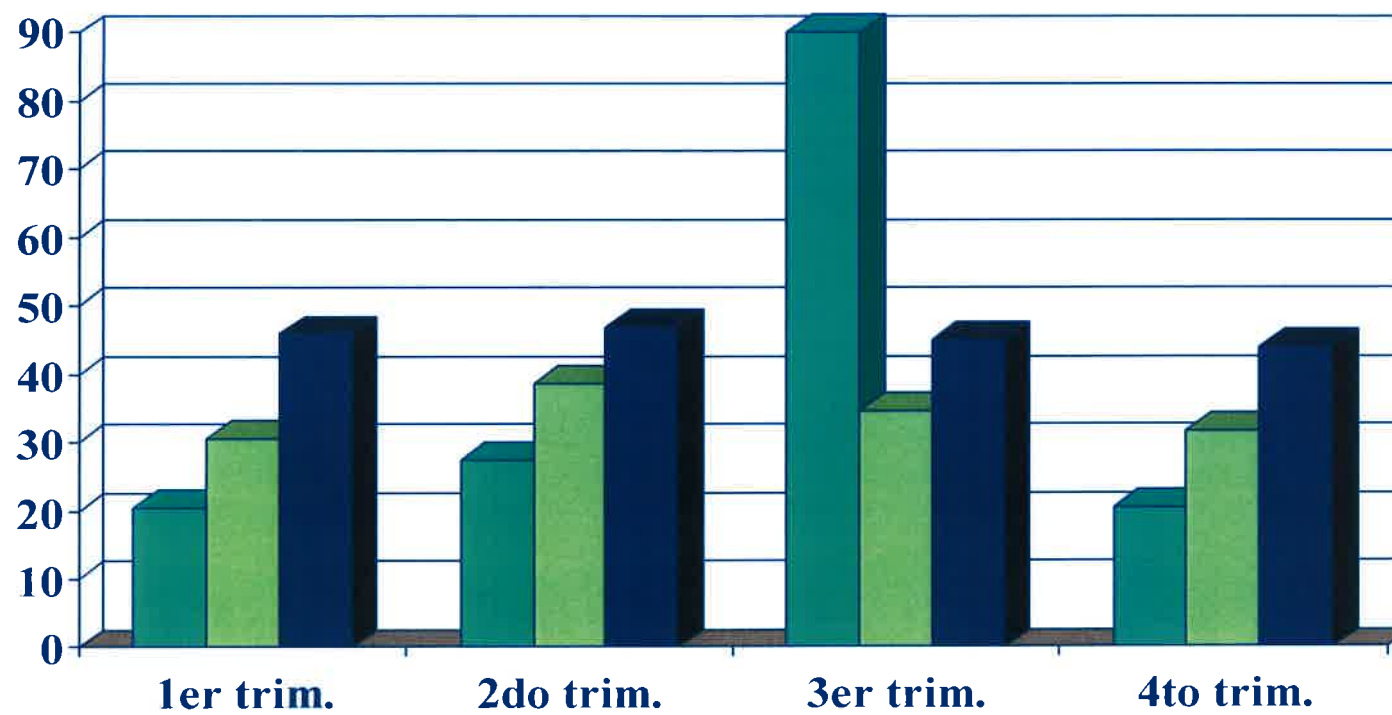



**CONCELLO DE  
OLEIROS**

*Tesoureiría Municipal*

**OPERACIÓNS DE PRÉSTAMO A L/P:**

Préstamo Deput A Coruña (PAI 2015)	383.127,00	0 %	Semestral	19.156,35	20	Xuño 2019	Nov 2028
Préstamo Deput A Coruña (PAI 2016)	Máximo 455.008,20	0 %	Semestral	22.750,41	20	Xuño 2020	Nov 2029

Praza de Galicia, Nº1 – Telf.: 981 61 00 00 – Fax.: 981 63 10 29 – 15173 Oleiros. A Coruña



**CONCELLO DE  
OLEIROS**

ENTIDADE	DÉBEDA VIVA A 31/12/2017	DÉBEDA VIVA A 31/12/2018	DÉBEDA VIVA A 31/12/2019	DÉBEDA VIVA A 31/12/2020	DÉBEDA VIVA A 31/12/2021
Prést.Deputación (PAI 2015)	383.127,00	383.127,00	344.814,30	306.501,60	268.188,90
Prést.Deputación (PAI 2016)	Máximo 455.008,20	455.008,20	455.008,20	409.507,38	364.006,56
<b>TOTAL</b>	<b>838.135,20</b>	<b>838.135,20</b>	<b>799.822,50</b>	<b>716.008,98</b>	<b>632.195,46</b>

Praza de Galicia, N°1 – Telf.: 981 61 00 00 – Fax.: 981 63 10 29 – **15173 Oleiros. A Coruña**



**CONCELLO DE  
OLEIROS**

VENCEMENTO DA DÉBEDA NOS PRÓXIMOS 10 ANOS

Préstamo	2018	2019	2020	2021	2022	2023	2024	2025	2026	2027
PAI 2015		38.312,70	38.312,70	38.312,70	38.312,70	38.312,70	38.312,70	38.312,70	38.312,70	38.312,70
PAI 2016			45.500,82	45.500,82	45.500,82	45.500,82	45.500,82	45.500,82	45.500,82	45.500,82
Total amort		38.312,70	83.813,52	83.813,52	83.813,52	83.813,52	83.813,52	83.813,52	83.813,52	83.813,52



**CONCELLO DE  
OLEIROS**

### **PREVISIÓN DE GASTOS DERIVADOS DAS OPERACIÓNS FINANCIERAS NO EXERCICIO 2018**

No exercicio 2015 a Deputación de A Coruña asignou ao Concello de Oleiros un préstamo dentro do Plan de Aforro e Investimento (PAI) por importe de 383.127,00 €, sen xuros, con dous anos de carencia, prazo de devolución 10 anos, en xuño e novembro a partir do 2019 ata o 2028 segundo Circular do 8 de novembro de 2016 sobre a segunda modificación das bases reguladoras do PAI 2015.. En data 8 de maio de 2015 foron transferidos 300.000 € do PAI con destino á amortización anticipada do préstamo que o Concello ten vixente co BBVA. Dita amortización anticipada fíxose efectiva o 30 de xuño de 2015. O importe restante do PAI destinouse á realización de investimentos financeiramente sostibles, rematando o prazo para adxudicar as actuacións o 1 de outubro de 2015. Comunicados os datos á Deputación, ésta transferiu o 2 de decembro de 2015 ao Concello con carácter prepagable o 50% (41.563,50 €). Unha vez rematada a obra, sendo a data máxima o 1 de outubro de 2016, a Deputación transferiu o 19 de decembro de 2016 ao Concello o segundo 50% (41.563,50 €).

No exercicio 2016 a Deputación de A Coruña asignou ao Concello de Oleiros un préstamo dentro do Plan de Aforro e Investimento (PAI) por importe de 455.008,20 €, sen xuros, con dous anos de carencia, prazo de devolución 10 anos, en xuño e novembro a partir do 2020 ata o 2029 segundo Circular do 8 de novembro de 2016 sobre a segunda modificación das bases reguladoras do PAI 2016. En data 6 de xullo de 2016 foron transferidos 229.315,99 € do PAI con destino á amortización anticipada do préstamo que o Concello ten vixente co BBVA. Dita amortización anticipada fíxose efectiva o 30 de setembro de 2016. O importe restante do PAI destinarase á realización de investimentos financeiramente sostibles, rematando o prazo para adxudicar as actuacións o 30 de novembro de 2016. Comunicados os datos á Deputación, ésta transferiu o 20/10/2016 e o 09/11/2016 ao Concello con carácter prepagable o 50% , é dicir, 112.846,10 €. Unha vez rematada a obra, sendo a data máxima o 1 de novembro de 2017, a Deputación transferirá ao Concello o segundo 50% (importe máximo 112.846,10).

En consecuencia, no vindeiro exercicio 2018 non se prevén gastos polo PAI 2015 nin polo PAI 2016.

Asimesmo, no vindeiro Presuposto Xeral do Concello para o exercicio 2017, non se incluírá como financiamento de inversións ningunha operación de préstamo a L/P.

#### ANÁLISE DA CARGA FINANCIERA ACTUAL

Calcúlase, desglosado para cada exercicio económico, a carga financeira de cada operación de crédito en vigor, partindo da hipótese de considerar anualidades teóricas de amortización, segundo o sistema francés, (frente á realidade consistente na amortización mediante cuotas constantes).

Praza de Galicia, N°1 – Telf.: 981 61 00 00 – Fax.: 981 63 10 29 – **15173 Oleiros. A  
Coruña**



**CONCELLO DE  
OLEIROS**

**CUADRO RESUMEN DA PREVISIÓN DOS GASTOS DERIVADOS  
DAS OPERACIÓNS FINANCIEIRAS E DA CARGA FINANCIEIRA.**

<b>Ano</b>	<b>Total Gastos financeiros</b>	<b>Carga financeira</b>
2018	0	0
2019	38.312,70	38.312,70
2020	83.813,52	83.813,52
2021	83.813,52	83.813,52
2022	83.813,52	83.813,52
2023	83.813,52	83.813,52
2024	83.813,52	83.813,52
2025	83.813,52	83.813,52
2026	83.813,52	83.813,52
2027	83.813,52	83.813,52

Praza de Galicia, Nº1 – Telf.: 981 61 00 00 – Fax.: 981 63 10 29 – **15173 Oleiros. A  
Coruña**

# **ORZAMENTO 2018**

**ANEXO DE BENEFICIOS  
FISCAIS EN TRIBUTOS  
LOCAIS**

Nº ORDENANZA FISCAL E DENOMINACIÓN	SUPOSTO DE APLICACIÓN DO BENEFICIO FISCAL	TIPO DE BENEF FISCAL ( POTESTATIVO=P OBLIGATORIO=O)	% DE BONIFICACION/EXENCION	IMPORTE
1.- Taxa pola expedición de documentos administrativos	Dereitos de exame	P	25% (familias numerosas carácter xeral)	0,00 €
			50% (familias numerosas c. especial)	0,00 €
4.- Taxa por licenzas de apertura de establecementos	Suxeitos pasivos que desistan da petición con anterioridade á iniciación de verificacións técnicas por parte do Concello	P	EXENCIÓN	0,00 €
	Transmisións mortis-causa en casos de cambio de titularidade que se solicite dentro dun período máximo de 6 meses dende a data de falecemento do titular			0,00 €
	Cambios de titularidade que non comporten alteración da actividade orixinaria	P	50%	3.351,79 €
6.- Taxa cemiterios municipais	Enterramentos dos asilados procedentes da Beneficencia	P	EXENCION	0,00 €
	Enterramentos de pobres de solemnidade			0,00 €
	Inhumacións que ordene a Autoridade Xudicial			0,00 €
7.- Taxa de sumidoiro	Taxa de acometida	P	90%	301,41 €

## ANEXO BENEFICIOS FISCAIS TRIBUTOS LOCAIS 2017

10.- Imposto de Bens Inmubles	Propiedade do Estado, CCAA e EELL afectos á seguridade cidadana e serv. Educativos e penitenciarios e os propiedade do Estado afectos á defensa nacional (artigo 62.1.a do TRLRFL)	O	EXENCION	36.179,33 €
	Montes comunales e vecinais de mano común (art. 62.1.b TRLRFL)	O	EXENCION	0,00 €
	Propiedade da Iglesia Católica....(artigo 62.1.c TRLRFL)	O	EXENCIÓN	18.246,59 €
	Propiedade da Cruz Roja Española (artigo 62.1.d TRLRFL)	O	EXENCION	0,00 €
	Convenios Internacionais (artigo 62.1.e) do TRLRFL)	O	EXENCION	0,00 €
	Superficies de montes poboados con especis de lento crecimiento (artigo 62.1.f do TRLRFL)	O	EXENCION	0,00 €
	Terreos ocupados por liñas de ferrocarrís e edificios enclavados (artigo 62.1.g do TRLRFL)	O	EXENCION	0,00 €
	Inmubles obxecto de empresas de urbanización, construción e promoción inmobiliaria (artigo 73,1TRLRFL e artigo 4º,1 d OF)	O	90%	0,00 €
	Vivendas de protección oficial (artigo 73.2 do TRLRFL)	O	50%	3.282,29 €
	Bens rústicos de cooperativas agrarias (artigo 73.3 do TRLRFL)	O	95%	208,09 €
	Por familia numerosa (artigo 74.4 do TRLRFL e artigo 4º.2 da OF)	P	10% (3 fillos), 20% (4-5 fillos), 30% (6-7 fillos), 40%(8-9 fillos) e 50% (10 fillos ou máis)	3.689,28 €
	A favor de centros educativos concertados (artigo 62.2.a do TRLRFL)	O	EXENCION (Compensación do Estado)	13.427,58 €
	Propiedade de centros sanitarios de titularidade pública (artigo 62.3 do TRLRFL e artigo ....OF)	P	EXENCION	416,52 €
	Inmubles declarados expresamente e indiv. monumento o jardín histórico de interese cultural) (artigo 62.2.b do TRLRFL)	O	EXENCION	6.098,11 €
	Superficie dos montes que realicen repoboacións forestais...(artigo 62.2.c do TRLRFL)	O	EXENCIÓN	0,00 €
Fundacións, asociacións, sen ánimo de lucro	O	EXENCIÓN	19.138,96 €	
Bens inmubles de características especiais. (AUTOPISTA)	O	95%	27.577,56 €	

ANEXO BENEFICIOS FISCAIS TRIBUTOS LOCAIS 2017

<b>11.- Imposto de construcións, instalacións e obras (ICIO)</b>	Obras, instalacións de que sexa propiedade o Estado, CCAA e EELL, destinaídas a estradas, ferrocarrís, portos, aeroportos..) (artigo 3º bis da OF e artigo 100.2 do TRLRFL)	O	EXENCION	0,00 €
	Obras de reforma dec edificios para favorecer o acceso e habitabilidade a discapitados (Artigo 7º OF e artigo 103.2 do TRLRFL)	P	60%	0,00 €
<b>12.- Imposto de vehículos de tracción mecánica</b>	Vehículos con antigüidade mínima de 25 anos (artigo 5º.1 OF e artigo 95,6.b) do TRLRFL)	P	100%	72.614,40 €
	Vehículos históricos (artigo 5º.1 OF e artigo 95,6.b) do TRLRFL)	P	100%	7.250,05 €
	Vehículos híbridos homologados de fábrica (artigo 5º.2.a da OF e artigo 95,6.b do TRLRFL)	P	50%	2.436,23 €
	Vehículos a motor eléctrico, impulsados por enerxía solar (artigo 5º.2b da OF e artigo 95,6,b do TRLRFL)	P	50%	0,00 €
	Vehículos que utilicen biogás... (artigo 5º 2.c da OF e artigo 95,6.a) do TRLRFL)	P	50%	607,40 €
	Vehículos oficiais do Estado, CCAA e EELL adscritos á defensa nacional e seguridade cidadá (artigo 93,1.a do TRLRFL)	O	EXENCION	2.791,10 €
	Vehículos de representacións dipomáticas.... 8artigo 93,1,b do TRLRFL)	O	EXENCION	0,00 €
	Por aplicación de Tratados e Convenios Internacionais (artigo 93.1.c do TRLRFL)	O	EXENCION	0,00 €
	Ambulancias e vehículos destinados á asistencia sanitaria (artigo 93.1 d do TRLRFL)	O	EXENCION	0,00 €
	Vehículos para persoas de mobilidade reducida (artigo 93.1.e do TRLRFL)	O	EXENCION	48.903,35 €
	Vehículos para persoas de mobilidade reducida concedidas temporalmente(artigo 93.1.e do TRLRFL)	O	EXENCION	2.411,00 €
	Vehículos para transporte público urbano (artigo 93.1.f do TRLRFL)	O	EXENCION	0,00 €
	Tractores, remolques, semiremolque dotados de Cartilla de Inspeccion Agrícola	O	EXENCION	4.983,75 €
	Remolques de menos de 750Kg	O	EXENCION	849,60 €

13.- Imposto sobre incremento do valor dos terreos de natureza urbana	Constitución e transmisión de dereitos de servidumbre (artigo 4º da OF e artigo 105.1 a do TRLRFL)	O	EXENCION	0,00 €
	Transmisión de bens Conxunto Históirico-Artístico (artigo 4º b da OF e artigo 105.1 b do TRLRFL)	O	EXENCION	0,00 €
	Suxeito pasivo = Estado, CCAA, EELL...(artigo 5º i a) OF e artigo 105.2.a TRLRFL)	O	EXENCION	0,00 €
	Suxeito pasivo = Municipio da imposición e demais ee (artigo 5º 1 b) da OF e artigo 105.2.b do TRLRFL)	O	EXENCIÓN	0,00 €
	Suxeito pasivo: institucións benéficas o benéfico docentes (artigo 5º 1 c da OF e artigo 105.2 c do TRLRFL)	O	EXENCIÓN	0,00 €
	Suxeito pasivo: entidades xestoras da Seguridade Social e Mutualidades de Previsión Social (artigo 5º 1 d da OF e artigo 105,2 d do TRLRFL)	O	EXENCIÓN	0,00 €
	Titulares de concesións administrativas revertibles... (artigo 5º 1 e da OF e artigo 105.2 f do TRLRFL)	O	EXENCIÓN	0,00 €
	Suxeito pasivo: Cruz Vermella Española (artigo 5º i f da OF e artigo 105.2 f do TRLRFL)	O	EXENCIÓN	0,00 €
	Suxeitos pasivos en virtude de aplicación de Convenios e Tratados Internacionais (artigo 5º 1 g da OF e artigo 105,2 g do TRLRFL)	O	EXENCIÓN	0,00 €
	Transmisións de terreos e transmisión e constitución de dereitos de goce limitativo realizados a título lucrativo por causa de morte a favor dos descendentes de 1º grao, os conxuges e os ascendentes e adop de 1º grao cando o ben sexa a vivenda habitual do causante (artigo 6º .1 da OF)	P	50%	321.094,80 €
Transmisións realizadas por persoas físicas con ocasión de dación en pago da vivenda habitual (artigo 105.1 c do TRLRFL)	O	EXENCIÓN	0,00 €	

<b>14.- Contribucións especiais</b>	As establecidas en virtude de Tratados e Leis Internacionais (artigo 4º 1 da OF)	O		<b>0,00 €</b>
<b>15.- Taxa auga potable</b>	Dereito de acometida ás persoas que colaborasen economicamente nas obras comunitarias (artigo 5º B da OF)	P	90%	<b>2.344,14 €</b>
	Taxa por consumo: Vivendas nas que convivan máis de 4 persoas.... (artigo 6º 1 da OF)	P	Bonificación en función do nº de m3 consumidos e o número de persoas empadroadas na vivenda	<b>4.943,86 €</b>
<b>23.- Imposto de Actividades Económicas</b>	Suxeitos pasivos que xeren emprego -contrato indefinido-, máis do 10% do cadro de persoal (artigo 3º OF)	P	50%	<b>0,00 €</b>
	Suxeitos pasivos que xeren emprego -contrato indefinido-, menos do 10% do cadro de persoal (artigo 3º OF)	P	25%	<b>0,00 €</b>
	Cooperativas, unións , federacións, confederacións fiscalmente protexidas (artigo 88.1.a do TRLRFL)	O	Ley 20/1990 de 19 de decembro de Régimen Fiscal de Cooperativas	<b>0,00 €</b>
	Por inicio de actividades profesionais	O	50%	<b>0,00 €</b>
	Asociacións e fundacións de disminuídos físicos e psíquicos sen ánimo de lucro ..	O	EXENCIÓN	<b>0,00 €</b>
<b>24.- Taxa pola utilización de inmoables e instalacións deportivas</b>	Suxeitos pasivos que formen parte de unidades familiares con título de familia numerosa de categoría especial (artigo 5º Bis da OF)	P	25%	<b>0,00 €</b>
	Suxeitos pasivos que formen parte de unidades familiares con título de familia numerosa de categoría xeral (artigo 5º Bis da OF)	P	15%	<b>0,00 €</b>
	Entidades deportivas sen ánimo de lucro (artigo 5º.3 da OF)	P	100%	<b>0,00 €</b>

603.147,19 €

# **ORZAMENTO 2018**

**ANEXO RELATIVO A  
CONVENIOS COAS CC.AA.  
EN MATERIA DE  
GASTO SOCIAL**



**ANEXO CON INFORMACIÓN RELATIVA AOS CONVENIOS SUSCRITOS  
COAS COMUNIDADES AUTÓNOMAS EN MATERIA DE GASTO SOCIAL**

A Lei 2/2017 de medidas fiscais, administrativas e de ordenación modifica o réxime de cofinanciación dos servizos prestados polo Consorcio Galego, e establece que a aportación municipal ao mantemento das escolas infantís ascende a 600 euros/praza.

Polo que o importe de gastos a asumir segundo a lei 2/2017 (Gasto previsto e polo tanto non executado) sería o seguinte:

**1. Convenio de colaboración entre o Consorcio Galego de Servizos de igualdade e Benestar e o Concello de Oleiros para a xestión da Galescola/Escola infantil A Pardela.**

- Gasto anual E.I. A Pardela:..... 49.200,00 euros

**2. Convenio de colaboración entre o Consorcio Galego de Servizos de igualdade e Benestar e o Concello de Oleiros para a xestión da Galescola/Escola infantil As Galeras.**

- Gasto anual E.I. As galeras:..... 69.000 euros

**3. Convenio de colaboración entre o Consorcio Galego de Servizos de igualdade e Benestar e o Concello de Oleiros para a xestión da Galescola/Escola infantil A Canteira.**

- Gasto anual E.I. A Canteira:..... 69.000 euros

- Os convenios non inclúen a cláusula de retención de recursos do sistema de financiamento á que fai referencia o artigo 57 bis da Lei 7/1985, de 2 de abril, reguladora das Bases do Réxime Local.

Outubro do 2017



# MEMORIA DO ORZAMENTO

## Orzamento Xeral do Concello de Oleiros

### **MEMORIA DO ORZAMENTO XERAL PARA O EXERCICIO 2018 E PRINCIPAIS MODIFICACIÓNS EN RELACIÓN Ó EXERCICIO ANTERIOR.**

#### **1.-LEXISLACIÓN APLICABLE.**

O proxecto de Orzamento Xeral para 2018 elabórase en base ao establecido na seguinte lexislación:

#### **Lexislación de Réxime Local.**

- Artigos 162 a 167 e artigo 168.1.a) do RDL 2/2004 de 5 de marzo, polo que apróbase o texto refundido da LRFL.
- Artigo 2 ao 23 do R.D.500/1990 de 20 de abril, polo que se desenvolve o Capítulo I do Título VI da Lei Reguladora das Facendas Locais.
- Lei Reguladora de Bases de Réxime Local. Lei 7/1985, de 2 de abril. artigos 22.2 e), e 47.1.

#### **Lexislación Estatal**

- Lei Orgánica 2/2012, de 27 de abril, de Estabilidade Orzamentaria e Sustentabilidade Financeira.

## **Orzamento Xeral do Concello de Oleiros**

- RDL 20/2011 de 30 de decembro, de medidas urxentes en materia orzamentaria, tributaria e financeira para a corrección do déficit público.
- Texto Refundido da Lei Xeral Orzamentaria (Lei 47/2003, de 26 de novembro)
- Orde Ministerial HAP/419/2014, de 14 de marzo pola que se modifica a Orde EHA/3565/2008, de 3 de decembro. ( BOE 19-03-2014)
- Real Decreto-lei 3/2016, de 2 de decembro, polo que adoptase medidas no ámbito tributario dirixidas á consolidación das finanzas públicas e outras medidas urxentes en materia social
- Lei 3/2017, do 27 de xuño, de Orzamentos Xerais do Estado para o ano 2017 (BOE» núm. 153, do 28 de xuño de 2017)
- Orde HFP/614/2017, de 27 de xuño, (BOE nº153) pola que se ditan as normas para a elaboración dos orzamentos xerais do Estado para 2018.

## **Orzamento Xeral do Concello de Oleiros**

### **Lexislación Autonómica**

- ORDE da Consellería de Facenda de 16 de xuño de 2017 (DOG nº118) pola que se ditan instrucións para a elaboración dos orzamentos xerais da Comunidade Autónoma de Galicia para o ano 2018.

### **Outras disposicións**

- Acordo do Consello de Ministros de 7 de xullo de 2017 de aprobación dos obxectivos de estabilidade orzamentaria, débeda pública e teito de gasto para o período 2018-2020.

## **2.- CONTIDO DO ORZAMENTO XERAL**

Segundo o regulado polas normas de Réxime Local, as entidades locais teñen que aprobar anualmente un orzamento único que coincida co ano natural e que estará integrado polo orzamento da propia entidade e o de tódolos organismos e empresas

## Orzamento Xeral do Concello de Oleiros

locais con personalidade xurídica propia (Artigo 121.1 da LRBRL, e 164.1 da LRFL).

O Orzamento Xeral do Concello de Oleiros para o exercicio de 2018, está composto exclusivamente polo orzamento da propia entidade por non ter constituídos outros organismos ou empresas dependentes.

Figuran as aportacións ao Consorcio das Mariñas dentro do programa previsto e o capítulo de transferencias correntes.

O artigo 165.1 da LFL, establece que o Orzamento xeral conterà para cada un dos orzamentos que o integran:

- a) Os estados de gastos, nos que se incluírán ca debida especificación os créditos necesarios para atender o cumprimento das obrigas.
- b) Os estados de ingresos, nos que figurarán as estimacións dos distintos recursos económicos a liquidar durante o exercicio.

## Orzamento Xeral do Concello de Oleiros

Incluirá as bases de execución, e os anexos seguintes :

Artigo 166 punto 1, apartado d),

“ ... o estado de previsión de movementos e situación da débeda comprensiva do detalle de operacións de crédito ou de endebedamento pendentes de reembolso ao principio do exercicio e do volume de endebedamento ao peche do exercicio económico...”

Segundo o artigo 168, o orzamento da entidade local será formado polo seu Presidente e uniráselle a seguinte documentación:

- a) Memoria explicativa do seu contido e principais modificacións que presente en relación co vixente.
- b) Liquidación do orzamento do exercicio anterior e avance da liquidación do corrente, referida polo menos a seis meses.
- c) Anexo de persoal da entidade local.
- d) Anexo das investimentos a realizar no exercicio.

## Orzamento Xeral do Concello de Oleiros

- e) Anexo de beneficios fiscais en tributos locais.
- f) Anexo con información relativa aos convenios subscritos coas Comunidades Autónomas en materia de gasto social.
- g) Informe económico-financieiro no que se poña de manifesto as bases para a avaliación dos ingresos, as operacións de crédito previstas, e a suficiencia de crédito para atender o funcionamento dos servizos e o cumprimento das obrigacións esixibles.

### **3.-CONTIDO E MODIFICACIÓNS EN RELACIÓN AO ORZAMENTO DO EXERCICIO ANTERIOR.**

Os estados comparativos realízanse sobre os créditos iniciais de 2017, considerando no seu caso, os cambios introducidas nas estruturas orzamentarias pola reordenación de áreas ou servizos.

#### **A) ESTADO DE GASTOS:**

As modificacións por capítulos, en relación co orzamento do exercicio anterior, son as seguintes:

## Orzamento Xeral do Concello de Oleiros

CAP	CONCEPTO	PPTO 2018	PPTO 2017	%VAR.
I	GASTOS DE PERSOAL	9.543.327,00	9.191.058,00	3,83%
II	GASTOS CORRENTES	11.705.332,00	11.408.002,00	2,61%
III	GASTOS FINANCIEROS	85.000,00	85.120,00	-0,14%
IV	TRANSF. CORRENTES	968.311,00	958.701,00	1,00%
V	FONDO CONTINXENCIA.	50.000,00	100.000,00	-50,00%
VI	INVERSIONS REAIS	5.613.160,00	5.327.244,00	5,37%
VII	TRANSF. CAPITAL.	0,00	0,00	0,00%
VIII	ACTIVOS FINANCIEROS	36.000,00	40.000,00	-10,00%
IX	PASIVOS FINANCIEROS	0,00	100.000,00	-100,00%
<b>TOTAL</b>		<b>28.001.130,00</b>	<b>27.210.125,00</b>	<b>2,91%</b>

CAPITULO-I. En relación ao orzamento de 2017 prevese un incremento de gasto do 3,83% motivado pola dotación orzamentaria das prazas vacantes, prazas de nova creación de auxiliar de emerxencias en Protección Civil e a implantación da nova RPT.

Mantense a contratación de persoal temporal de reforzo no período estival, e os servizos de mantemento do medio ambiente e socorrismo.

CAPITULO II. Os gastos correntes crecen un 2,61% polo incremento das dotacións para reforzar programas de protección e mellora do medio ambiente, cultura (Museos e actividades), e ensino.

## **Orzamento Xeral do Concello de Oleiros**

CAPITULO III. Os gastos financeiros mantéñense no nivel do exercicio anterior pola redución da débeda e mellora da previsión para xuros de demora e cumprimento de prazo dos pagos a provedores. Redúcese o gasto nun 0,14%.

CAPITULO IV. Este capítulo recolle as transferencias correntes a entidades e outros organismos e non presenta unha variación significativa con relación a 2017 (incremento do 1%), sendo os aumentos destinados a asistencia benéfica, comedores escolares e axudas á cooperación, quedando en parte compensados coa reordenación das transferencias ao mantemento de zonas verdes por asumir este o Concello.

CAPITULO V. Recolle este capítulo o “Fondo de continxencia e outros imprevistos”, reducíndose en relación ao exercicio anterior no 50% para manter o equilibrio na regra de gasto e atender as necesidades de servizos recollidas noutros capítulos.

## **Orzamento Xeral do Concello de Oleiros**

CAPITULO VI. No apartado de investimentos do exercicio, dótanse créditos para novos investimentos e os que considéranse necesarios para manter o extenso patrimonio Municipal, garantindo o normal funcionamento dos servizos (5.613.160,00 euros) o que representa un 5,37% mais sobre o orzamento do ano anterior.

Seguindo coa política marcada polo Goberno Municipal, faise unha aposta importante polos investimentos que favorezan o aforro no gasto corrente ou permitan a xeración directa ou indirecta de novos ingresos, e a reactivación da economía local.

Destínanse 1.162.200 euros ao desenvolvemento da política de urbanismo, 1.269.000 euros a vías públicas, 785.000 a parques e xardíns, e 607.860 euros a melloras no abastecemento de auga, entre os mais significativos.

Finansiase este capítulo coa venda de chan procedente do patrimonio municipal por 2.244.260

## **Orzamento Xeral do Concello de Oleiros**

euros, (parcelas de Canide, PP6 Oleiros, POL-16 As Viñas, e 47% da parcela GOLF-1), aportacións da Deputación Provincial por 1.256.300 euros (Achegas POS 2018, complementario 2017 plan adicional e convenios), e 2.042.000 procedentes do aforro neto.

CAPITULO VIII Recolle os activos financeiros, que como ven sendo habitual correspóndense con anticipos e préstamos sen interese con reembolso a curto prazo. Consígnanse 36.000 euros o que supón unha redución neste capítulo do 10%.

CAPITULO IX a rebaixa no gasto prodúcese pola amortización anticipada da débeda por préstamos de fora do sector público, permanecendo vivos os préstamos da Deputación que teñen unha carencia de amortización ata o exercicio 2019.

Para este exercicio non se precisan dotar créditos en este capítulo polo que a redución no gasto en relación a 2017 é do 100%.

## Orzamento Xeral do Concello de Oleiros

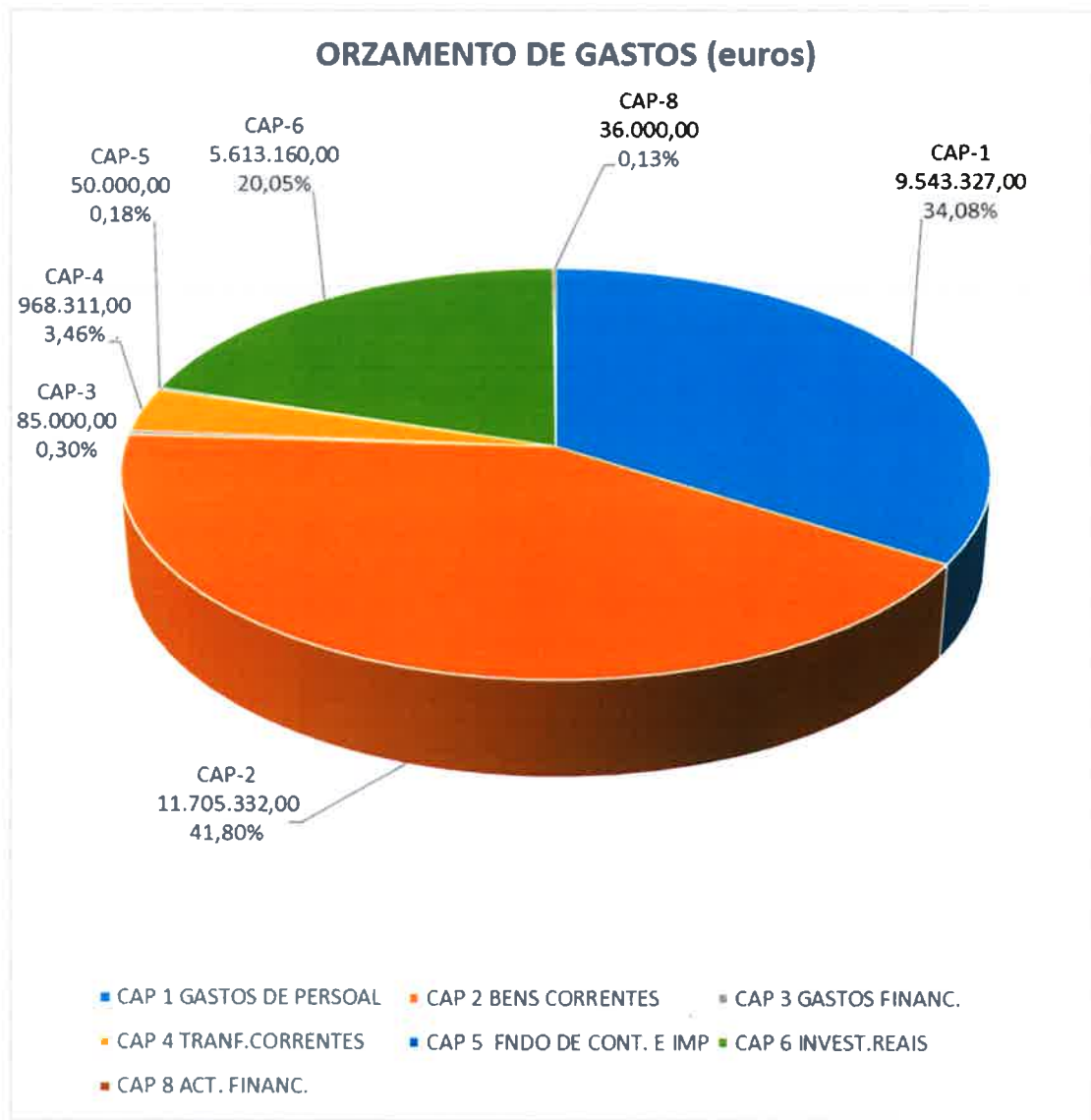

## **Orzamento Xeral do Concello de Oleiros**

### **B) ESTADO DE INGRESOS**

Os conceptos de ingreso clasifícanse de conformidade coa estrutura que por capítulos, artigos, conceptos e subconceptos recolle o anexo da Orde EHA/3565/2008, de 3 de decembro, que aproba a estrutura orzamentaria e modifica o Anexo II da Orde de 20 de setembro de 1989.

As previsións agrúpanse en operacións financeiras (recollidas estas nos capítulos 8 e 9 do orzamento) e non financeiras (capítulos 1 a 7) e dentro das non financeiras entre correntes (capítulos 1 a 5) e de capital (capítulos 6 e 7).

As operacións correntes permiten dar cobertura aos gastos correntes e xerar o aforro neto que pasa a ser a fonte principal de financiamento que dentro do Sistema Europeo de Contas (SEC), permite manter o obxectivo do plan de estabilidade, que segundo establece o artigo 3 da Lei 18/2001 de 12 de decembro, enténdese por estabilidade orzamentaria

## **Orzamento Xeral do Concello de Oleiros**

a situación de equilibrio ou superávit en termos de capacidade de financiamento.

Constitúen a facenda do Concello os ingresos procedentes do seu patrimonio e demais de dereito privado, que financian parte do capítulo de investimentos, os tributos propios, que se clasifican en taxas e impostos, as participacións en tributos do Estado, subvencións, prezos públicos, multas e sancións derivadas de actos de competencia propia, operacións de crédito e demais prestacións de dereito público.

As principais modificacións que se producen no estado de ingresos, en relación co orzamento do exercicio anterior, son a niveis de capítulos, as seguintes:

## Orzamento Xeral do Concello de Oleiros

CAP	CONCEPTO	PPTO 2018	PPTO 2017	%VAR
I	IMP.DIRECTOS	10.259.000,00	9.858.900,00	4,06%
II	IMP.INDIRECT.	500.000,00	500.000,00	0,00%
III	TAXAS E P.PUB.	4.416.180,00	4.384.906,00	0,71%
IV	TRANSF.CTES	8.958.190,00	8.411.060,00	6,50%
V	ING.PATRIMON.	260.600,00	236.100,00	10,38%
VI	ING.REAIS	2.244.860,00	1.536.605,00	46,09%
VII	TRANSF.CAPIT.	1.326.300,00	2.242.554,00	-40,86%
VIII	ACTIV.FINANC.	36.000,00	40.000,00	-10,00%
IX	PASIV.FINANC.	0,00	0,00	0,00%
<b>TOTAL</b>		<b>28.001.130,00</b>	<b>27.210.125,00</b>	<b>2,91%</b>

Os ingresos por impostos directos sobre o capital (IBI, IVTM, IVTNU), despois da prudencia con que se axustaron para 2017, e a vista da liquidación definitiva de 2016, en IBI estímase un incremento das previsións derivado do proceso de regularización catastral que será de aplicación para o Concello segundo a resolución da Dirección Xeral do Catastro publicada no BOE de 30 de decembro do 2016, así como en IVTM (Vehículos) e IVTNU (Plusvalías), esperase en este capítulo unha variación superior ao 4%.

## **Orzamento Xeral do Concello de Oleiros**

É de resaltar o aumento sostido das liquidacións de ingresos polo imposto sobre o incremento do valor de terreos de natureza urbana.

Para os ingresos por impostos indirectos, que son os que proceden da construción instalación e execución de obras, mantéñense os previstos no exercicio anterior, xa que no se acadou o importe estimado.

De conformidade co Pleno de 26 de outubro de 2017, as tarifas da maioría das ordenanzas fiscais foron incrementadas co IPC, a excepción da tarifa da auga que xa fora actualizada no derradeiro exercicio, e incrementouse o tipo para os BICES (Bens inmobles de características especiais). Non obstante, si axustamos o incremento que representaron os ingresos por cotas de urbanización previstos, a repercusión no total do capítulo 3 é do 0,71%.

As transferencias correntes experimentan un axuste do 6,50%, motivados en parte polos ingresos

## Orzamento Xeral do Concello de Oleiros

procedentes da Participación en Tributos do Estado, e convenios coa Deputación Provincial.

Os ingresos correntes acadan 24.393.970 euros, aportando os impostos directos o 42,05% do total de ingresos, seguidos polas Transferencias correntes 36,72% e as taxas e prezos públicos co 18,10%.

A porcentaxe que cada un dos capítulos de ingresos ten sobre o total do orzamento é a que se sinala no seguinte cadro:

CAP	CONCEPTO	PPTO2018	%S/T
I	IMP.DIRECTOS	10.259.000,00	36,64%
II	IMP.INDIRECT.	500.000,00	1,79%
III	TAXAS E P.PUB.	4.416.180,00	15,77%
IV	TRANSF.CTES	8.958.190,00	31,99%
V	ING.PATRIMON.	260.600,00	0,93%
	<b>INGRESOS CTES</b>	<b>24.393.970,00</b>	
VI	ING.REAIS	2.244.860,00	8,02%
VII	TRANSF.CAPIT.	1.326.300,00	4,74%
VIII	ACTIV.FINANC.	36.000,00	0,13%
IX	PASIV.FINANC.	0,00	
	<b>TOTAL</b>	<b>28.001.130,00</b>	

## Orzamento Xeral do Concello de Oleiros

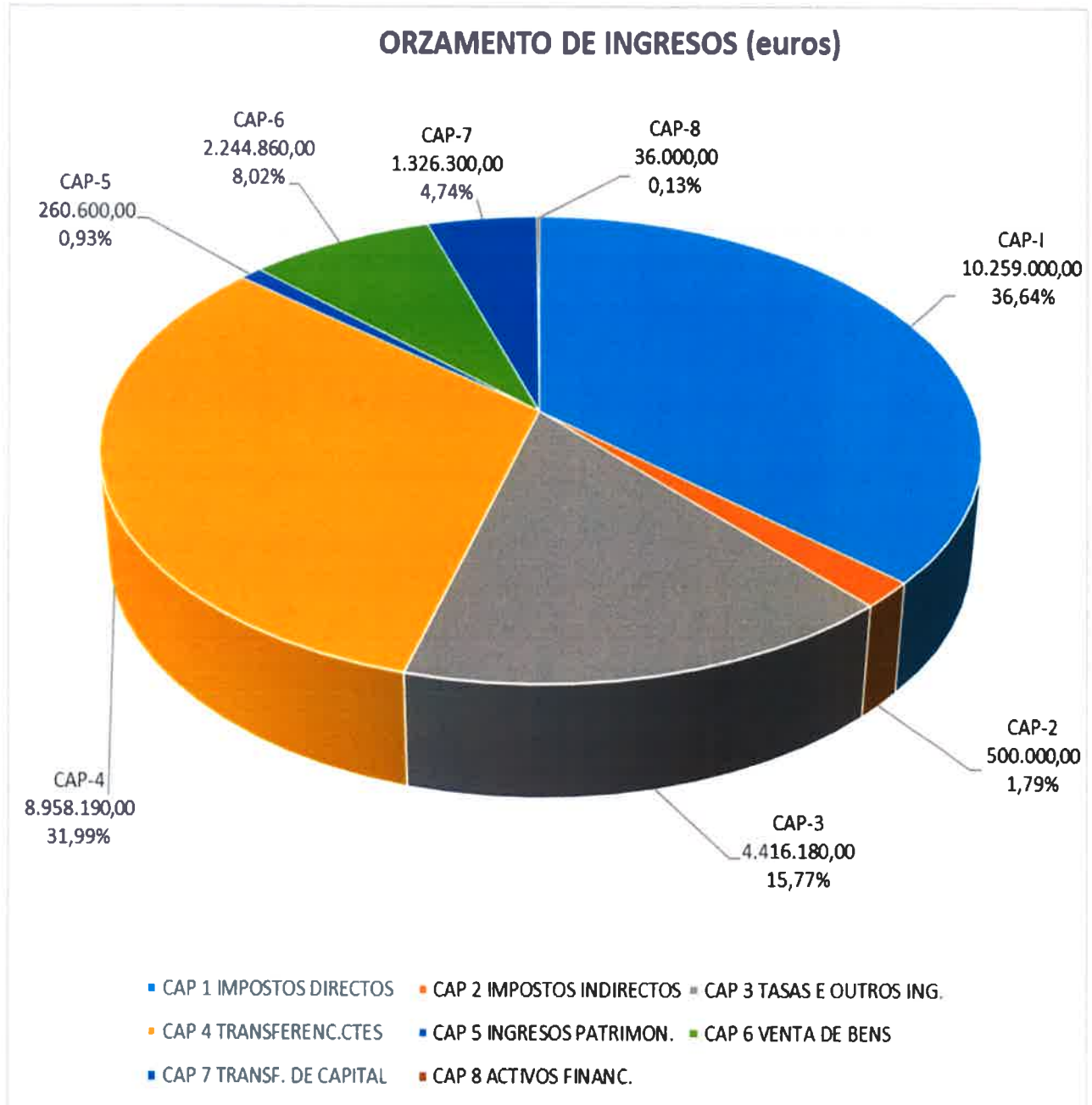

## Orzamento Xeral do Concello de Oleiros

O financiamento dos investimentos incluídos no estado de gastos, procede dos capítulos VI-VII e o aforro neto do Concello:

### CAPITULO VI

REINTEGROS EJERCICIOS PECHADOS	600,00
% VENDA DE CHAN:	
50% parcelas pdtes Canide.....400.900,00	
POL 16, As Viñas.....607.680,00	2.244.260,00
Patrim.Pub.Chan GOLF-1....1.235.680,00	

### CAPITULO VII

TRANSFERENC. CC.AA.	70.000,00
TRANSF.EE.LL.	1.235.680,00
Deputación Provincial	

Como en exercicios anteriores, dótase unha previsión no capítulo VIII, por importe de 36.000,00 euros para os reintegros de anticipos de pagas ao persoal, de conformidade cas bases de execución do orzamento.



CONCELLO  
DE OLEIROS

## Orzamento Xeral do Concello de Oleiros

O aforro neto ascende no presente orzamento a 2.042.000,00 euros o que supón unha mellora do 23% respecto ao exercicio anterior.

En resumo, o orzamento de 2018 incrementase en termos globais, no 2,91% sobre o orzamento xeral de 2017, sendo relevante o apartado de investimentos que acada o 20% do total de gastos e crece un 5,37%.

Oleiros, 10 novembro de 2017

A Alcaldesa en funcións

M<sup>a</sup> José Varela Neira



# LIQUIDACION ORZAMENTO EXERCICIO ANTERIOR

ORZAMENTO XERAL DE 2016

# CONC. OLEIROS

Fecha de Referencia: 31/12/2016

Fecha de Creación: 17/03/2017

## LIQUIDACIÓN DEL PRESUPUESTO DE INGRESOS

### I.- LIQUIDACIÓN DEL ESTADO DE INGRESOS

C.CONC.	DESCRIPCIÓN	MODIFICACIÓN DE PREVISIONES			DERECHOS RECONOCIDOS NETOS PARCIALES	RECAUDACIÓN NETA	DERECHOS CANCELADOS	PENDIENTES A 31/12
		PREVISIONES INICIALES	MODIFICS.	PREVISIONES DEFINITIVAS				
1	Impuestos directos.							
11	Impuestos sobre el capital.							
112	Impuesto sobre Bienes Inmuebles. Bienes Inmuebles	18.000,00	0,00	18.000,00	18.869,17	17.047,87	0,00	1.821,30
113	Impuesto sobre Bienes Inmuebles. Bienes inmuebles	7.200.000,00	0,00	7.200.000,00	6.840.999,36	6.345.638,38	0,00	495.360,98
115	Impuesto sobre Vehículos de Tracción Mecánica.	1.550.000,00	0,00	1.550.000,00	1.582.387,70	1.452.482,06	0,00	129.905,64
116	Impuesto sobre Incremento del Valor de los Terreno	800.000,00	0,00	800.000,00	1.137.770,76	991.474,53	0,00	146.296,23
	<b>Total Artículo: 11</b>	<b>9.568.000,00</b>	<b>0,00</b>	<b>9.568.000,00</b>	<b>9.580.026,99</b>	<b>8.806.642,84</b>	<b>0,00</b>	<b>773.384,15</b>
13	Impuesto sobre las Actividades Económicas.							
130	Impuesto sobre Actividades Económicas.	450.000,00	0,00	450.000,00	352.701,32	339.952,40	0,00	12.748,92
	<b>Total Artículo: 13</b>	<b>450.000,00</b>	<b>0,00</b>	<b>450.000,00</b>	<b>352.701,32</b>	<b>339.952,40</b>	<b>0,00</b>	<b>12.748,92</b>
	<b>Total Capítulo: 1</b>	<b>10.018.000,00</b>	<b>0,00</b>	<b>10.018.000,00</b>	<b>9.932.728,31</b>	<b>9.146.595,24</b>	<b>0,00</b>	<b>786.133,07</b>
2	Impuestos indirectos.							
29	Otros impuestos indirectos.							
290	Impuesto sobre construcciones, instalaciones y obr	500.000,00	0,00	500.000,00	478.059,66	451.024,39	0,00	27.035,27
	<b>Total Artículo: 29</b>	<b>500.000,00</b>	<b>0,00</b>	<b>500.000,00</b>	<b>478.059,66</b>	<b>451.024,39</b>	<b>0,00</b>	<b>27.035,27</b>
	<b>Total Capítulo: 2</b>	<b>500.000,00</b>	<b>0,00</b>	<b>500.000,00</b>	<b>478.059,66</b>	<b>451.024,39</b>	<b>0,00</b>	<b>27.035,27</b>
3	Tasas, precios públicos y otros ingresos.							
30	Tasas por la prestación de servicios públicos bás							

# CONC. OLEIROS

Fecha de Referencia: 31/12/2016

Fecha de Creación: 17/03/2017

## LIQUIDACIÓN DEL PRESUPUESTO DE INGRESOS

### I.- LIQUIDACIÓN DEL ESTADO DE INGRESOS

C.CONC.	DESCRIPCIÓN	MODIFICACIÓN DE PREVISIONES			DERECHOS RECONOCIDOS NETOS PARCIALES	RECAUDACIÓN NETA	DERECHOS CANCELADOS	PENDIENTES A 31/12
		PREVISIONES INICIALES	MODIFICS.	PREVISIONES DEFINITIVAS				
300	Servicio de abastecimiento de agua.	1.550.000,00	0,00	1.550.000,00	1.485.317,56	1.480.495,11	0,00	4.822,45
301	Servicio de alcantarillado.	900.000,00	0,00	900.000,00	447.834,70	446.971,90	0,00	862,80
304	Canon de saneamiento.	0,00	0,00	0,00	2.400,16	1.513,97	0,00	886,19
309	Otras tasas por prestación de servicios básicos.	30.000,00	0,00	30.000,00	14.499,49	9.489,38	0,00	5.010,11
	<b>Total Artículo: 30</b>	<b>2.480.000,00</b>	<b>0,00</b>	<b>2.480.000,00</b>	<b>1.950.051,91</b>	<b>1.938.470,36</b>	<b>0,00</b>	<b>11.581,55</b>
31	Tasas por la prestación de servicios públicos de c							
311	Servizos asistenciais	0,00	0,00	0,00	96,82	85,20	0,00	11,62
	<b>Total Artículo: 31</b>	<b>0,00</b>	<b>0,00</b>	<b>0,00</b>	<b>96,82</b>	<b>85,20</b>	<b>0,00</b>	<b>11,62</b>
32	Tasas por la realización de actividades de compete							
321	Licencias urbanísticas.	76.500,00	0,00	76.500,00	89.379,99	89.075,14	0,00	304,85
322	Cedulas de habitabilidad y licencias de primera oc	150,00	0,00	150,00	0,00	0,00	0,00	0,00
323	Tasas por otros servicios urbanísticos	6.000,00	0,00	6.000,00	3.923,35	3.923,35	0,00	0,00
325	Tasa por expedición de documentos.	51.000,00	0,00	51.000,00	47.080,88	47.080,88	0,00	0,00
326	Tasa por retirada de vehículos.	50.000,00	0,00	50.000,00	27.101,07	27.101,07	0,00	0,00
329	Otras tasas por la realización de actividades de c	141.600,00	0,00	141.600,00	183.451,19	169.327,36	0,00	14.123,83
	<b>Total Artículo: 32</b>	<b>325.250,00</b>	<b>0,00</b>	<b>325.250,00</b>	<b>350.936,48</b>	<b>336.507,80</b>	<b>0,00</b>	<b>14.428,68</b>
33	Tasas por la utilización privativa o el aprovecham							
330	Tasa de estacionamiento de vehículos.	120.000,00	0,00	120.000,00	165.032,50	165.032,50	0,00	0,00

# CONC. OLEIROS

Fecha de Referencia: 31/12/2016

Fecha de Creación: 17/03/2017

## LIQUIDACIÓN DEL PRESUPUESTO DE INGRESOS I.- LIQUIDACIÓN DEL ESTADO DE INGRESOS

C.CONC.	DESCRIPCIÓN	MODIFICACIÓN DE PREVISIONES			DERECHOS RECONOCIDOS NETOS PARCIALES	RECAUDACIÓN NETA	DERECHOS CANCELADOS	PENDIENTES A 31/12
		PREVISIONES INICIALES	MODIFICS.	PREVISIONES DEFINITIVAS				
331	Tasa por entrada de vehículos.	85.000,00	0,00	85.000,00	82.002,75	77.982,95	0,00	4.019,80
334	Tasa por apertura de calas y zanjas.	17.000,00	0,00	17.000,00	15.766,18	15.766,18	0,00	0,00
335	Tasa por ocupación de la vía pública con terrazas.	39.000,00	0,00	39.000,00	31.603,93	18.110,15	0,00	13.493,78
337	Tasas por aprovechamiento del vuelo.	0,00	0,00	0,00	1.040,00	910,00	0,00	130,00
339	Otras tasas por utilización privativa del dominio	395.000,00	0,00	395.000,00	387.436,61	367.200,19	0,00	20.236,42
	<b>Total Artículo: 33</b>	<b>656.000,00</b>	<b>0,00</b>	<b>656.000,00</b>	<b>682.881,97</b>	<b>645.001,97</b>	<b>0,00</b>	<b>37.880,00</b>
34	Precios públicos.							
341	Prezos Públicos Servicios asistenciales.	130.000,00	0,00	130.000,00	145.885,31	145.885,31	0,00	0,00
342	Servicios educativos.	335.000,00	0,00	335.000,00	294.838,37	292.661,37	0,00	2.177,00
343	Servicios deportivos.	45.000,00	0,00	45.000,00	43.659,27	43.659,27	0,00	0,00
344	Entradas a museos, exposiciones, espectáculos.	12.000,00	0,00	12.000,00	15.152,00	15.152,00	0,00	0,00
349	Otros precios públicos.	92.060,00	0,00	92.060,00	117.994,09	117.733,85	0,00	260,24
	<b>Total Artículo: 34</b>	<b>614.060,00</b>	<b>0,00</b>	<b>614.060,00</b>	<b>617.529,04</b>	<b>615.091,80</b>	<b>0,00</b>	<b>2.437,24</b>
35	Contribuciones especiales.							
351	Para el establecimiento o ampliación de servicios.	0,00	250.565,51	250.565,51	0,00	0,00	0,00	0,00
	<b>Total Artículo: 35</b>	<b>0,00</b>	<b>250.565,51</b>	<b>250.565,51</b>	<b>0,00</b>	<b>0,00</b>	<b>0,00</b>	<b>0,00</b>
36	Ventas.							
360	Ventas	3.000,00	0,00	3.000,00	2.335,50	2.335,50	0,00	0,00

# CONC. OLEIROS

Fecha de Referencia: 31/12/2016

Fecha de Creación: 17/03/2017

## LIQUIDACIÓN DEL PRESUPUESTO DE INGRESOS

### I.- LIQUIDACIÓN DEL ESTADO DE INGRESOS

C.CONC.	DESCRIPCIÓN	MODIFICACIÓN DE PREVISIONES			DERECHOS RECONOCIDOS NETOS PARCIALES	RECAUDACIÓN NETA	DERECHOS CANCELADOS	PENDIENTES A 31/12
		PREVISIONES INICIALES	MODIFICS.	PREVISIONES DEFINITIVAS				
	<b>Total Artículo: 36</b>	<b>3.000,00</b>	<b>0,00</b>	<b>3.000,00</b>	<b>2.335,50</b>	<b>2.335,50</b>	<b>0,00</b>	<b>0,00</b>
38	Reintegros de operaciones corrientes.							
389	Otros reintegros de operaciones corrientes.	60,00	0,00	60,00	7.561,16	7.339,99	0,00	221,17
	<b>Total Artículo: 38</b>	<b>60,00</b>	<b>0,00</b>	<b>60,00</b>	<b>7.561,16</b>	<b>7.339,99</b>	<b>0,00</b>	<b>221,17</b>
39	Otros ingresos.							
391	Multas.	100.000,00	0,00	100.000,00	158.887,69	138.780,89	0,00	20.106,80
392	Recargos del periodo ejecutivo y por declaración e	110.000,00	0,00	110.000,00	83.650,21	83.622,84	0,00	27,37
393	Intereses de demora.	40.000,00	0,00	40.000,00	23.220,33	23.220,33	0,00	0,00
396	Ingresos por actuaciones de urbanización.	0,00	1.297.775,34	1.297.775,34	283.343,96	265.999,86	0,00	17.344,10
397	Aprovechamientos urbanísticos.	600,00	0,00	600,00	0,00	0,00	0,00	0,00
399	Otros ingresos diversos.	44.800,00	35.179,64	79.979,64	53.157,79	42.695,20	0,00	10.462,59
	<b>Total Artículo: 39</b>	<b>295.400,00</b>	<b>1.332.954,98</b>	<b>1.628.354,98</b>	<b>602.259,98</b>	<b>554.319,12</b>	<b>0,00</b>	<b>47.940,86</b>
	<b>Total Capítulo: 3</b>	<b>4.373.770,00</b>	<b>1.583.520,49</b>	<b>5.957.290,49</b>	<b>4.213.652,86</b>	<b>4.099.151,74</b>	<b>0,00</b>	<b>114.501,12</b>
4	Transferencia corrientes.							
42	De la Administración del Estado.							
420	De la Administración General del Estado.	6.601.000,00	0,00	6.601.000,00	6.924.006,84	6.924.006,84	0,00	0,00
421	De Organismos Autónomos y agencias estatales.	600,00	0,00	600,00	456,13	456,13	0,00	0,00
	<b>Total Artículo: 42</b>	<b>6.601.600,00</b>	<b>0,00</b>	<b>6.601.600,00</b>	<b>6.924.462,97</b>	<b>6.924.462,97</b>	<b>0,00</b>	<b>0,00</b>

# CONC. OLEIROS

Fecha de Referencia: 31/12/2016

Fecha de Creación: 17/03/2017

## LIQUIDACIÓN DEL PRESUPUESTO DE INGRESOS

### I.- LIQUIDACIÓN DEL ESTADO DE INGRESOS

C.CONC.	DESCRIPCIÓN	MODIFICACIÓN DE PREVISIONES			DERECHOS RECONOCIDOS NETOS PARCIALES	RECAUDACIÓN NETA	DERECHOS CANCELADOS	PENDIENTES A 31/12
		PREVISIONES INICIALES	MODIFICS.	PREVISIONES DEFINITIVAS				
45	De Comunidades Autónomas.							
450	De la Administración General de las Comunidades Au	1.668.720,00	231.251,76	1.899.971,76	1.982.582,17	1.897.814,14	0,00	84.768,03
	<b>Total Artículo: 45</b>	<b>1.668.720,00</b>	<b>231.251,76</b>	<b>1.899.971,76</b>	<b>1.982.582,17</b>	<b>1.897.814,14</b>	<b>0,00</b>	<b>84.768,03</b>
46	De Entidades Locales.							
461	De Diputaciones, Consejos o Cabildos.	398.000,00	0,00	398.000,00	339.460,25	339.460,25	0,00	0,00
	<b>Total Artículo: 46</b>	<b>398.000,00</b>	<b>0,00</b>	<b>398.000,00</b>	<b>339.460,25</b>	<b>339.460,25</b>	<b>0,00</b>	<b>0,00</b>
47	De Empresas privadas.							
470	De Empresas privadas.	600,00	0,00	600,00	3.000,00	3.000,00	0,00	0,00
	<b>Total Artículo: 47</b>	<b>600,00</b>	<b>0,00</b>	<b>600,00</b>	<b>3.000,00</b>	<b>3.000,00</b>	<b>0,00</b>	<b>0,00</b>
48	De familias e instituciones sin fines de lucro.							
480	De familias e instituciones sin fines de lucro.	40.060,00	0,00	40.060,00	0,00	0,00	0,00	0,00
481	Aportac. programas solidaridad	20,00	0,00	20,00	3.449,08	3.449,08	0,00	0,00
	<b>Total Artículo: 48</b>	<b>40.080,00</b>	<b>0,00</b>	<b>40.080,00</b>	<b>3.449,08</b>	<b>3.449,08</b>	<b>0,00</b>	<b>0,00</b>
49	Del exterior.							
490	Del Fondo Social Europeo.	60,00	0,00	60,00	0,00	0,00	0,00	0,00
	<b>Total Artículo: 49</b>	<b>60,00</b>	<b>0,00</b>	<b>60,00</b>	<b>0,00</b>	<b>0,00</b>	<b>0,00</b>	<b>0,00</b>
	<b>Total Capítulo: 4</b>	<b>8.709.060,00</b>	<b>231.251,76</b>	<b>8.940.311,76</b>	<b>9.252.954,47</b>	<b>9.168.186,44</b>	<b>0,00</b>	<b>84.768,03</b>
5	Ingresos patrimoniales.							

# CONC. OLEIROS

Fecha de Referencia: 31/12/2016

Fecha de Creación: 17/03/2017

## LIQUIDACIÓN DEL PRESUPUESTO DE INGRESOS I.- LIQUIDACIÓN DEL ESTADO DE INGRESOS

C.CONC.	DESCRIPCIÓN	MODIFICACIÓN DE PREVISIONES			DERECHOS RECONOCIDOS NETOS PARCIALES	RECAUDACIÓN NETA	DERECHOS CANCELADOS	PENDIENTES A 31/12
		PREVISIONES INICIALES	MODIFICS.	PREVISIONES DEFINITIVAS				
52	Intereses de depósitos.							
521	De cuentas de Bancos y Cajas de Ahorro	15.000,00	0,00	15.000,00	11.072,17	11.072,17	0,00	0,00
	<b>Total Artículo: 52</b>	<b>15.000,00</b>	<b>0,00</b>	<b>15.000,00</b>	<b>11.072,17</b>	<b>11.072,17</b>	<b>0,00</b>	<b>0,00</b>
54	Rentas de bienes inmuebles.							
541	Arrendamientos de fincas urbanas.	600,00	0,00	600,00	0,00	0,00	0,00	0,00
	<b>Total Artículo: 54</b>	<b>600,00</b>	<b>0,00</b>	<b>600,00</b>	<b>0,00</b>	<b>0,00</b>	<b>0,00</b>	<b>0,00</b>
55	Productos de concesiones y aprovechamientos especi							
550	De concesiones administrativas con contraprestació	165.500,00	0,00	165.500,00	150.342,72	145.462,61	0,00	4.880,11
554	Aprovechamientos agrícolas y forestales.	0,00	0,00	0,00	1.452,00	1.452,00	0,00	0,00
555	Aprovechamientos especiales con contraprestación.	45.000,00	0,00	45.000,00	88.533,08	88.533,08	0,00	0,00
	<b>Total Artículo: 55</b>	<b>210.500,00</b>	<b>0,00</b>	<b>210.500,00</b>	<b>240.327,80</b>	<b>235.447,69</b>	<b>0,00</b>	<b>4.880,11</b>
59	Otros ingresos patrimoniales.							
599	Otros ingresos patrimoniales.	10.000,00	0,00	10.000,00	33.909,56	32.235,49	0,00	1.674,07
	<b>Total Artículo: 59</b>	<b>10.000,00</b>	<b>0,00</b>	<b>10.000,00</b>	<b>33.909,56</b>	<b>32.235,49</b>	<b>0,00</b>	<b>1.674,07</b>
	<b>Total Capítulo: 5</b>	<b>236.100,00</b>	<b>0,00</b>	<b>236.100,00</b>	<b>285.309,53</b>	<b>278.755,35</b>	<b>0,00</b>	<b>6.554,18</b>
6	Enajenación de inversiones reales.							
60	De terrenos.							
600	Venta de solares.	278.318,00	0,00	278.318,00	16.575,00	0,00	0,00	16.575,00

# CONC. OLEIROS

Fecha de Referencia: 31/12/2016

Fecha de Creación: 17/03/2017

## LIQUIDACIÓN DEL PRESUPUESTO DE INGRESOS

### I.- LIQUIDACIÓN DEL ESTADO DE INGRESOS

C.CONC.	DESCRIPCIÓN	MODIFICACIÓN DE PREVISIONES			DERECHOS RECONOCIDOS NETOS PARCIALES	RECAUDACIÓN NETA	DERECHOS CANCELADOS	PENDIENTES A 31/12
		PREVISIONES INICIALES	MODIFICS.	PREVISIONES DEFINITIVAS				
	<b>Total Artículo: 60</b>	<b>278.318,00</b>	<b>0,00</b>	<b>278.318,00</b>	<b>16.575,00</b>	<b>0,00</b>	<b>0,00</b>	<b>16.575,00</b>
68	Reintegros por operaciones de capital.							
680	Reintegros operac. capital de ejercicios cerrados.	600,00	0,00	600,00	0,00	0,00	0,00	0,00
	<b>Total Artículo: 68</b>	<b>600,00</b>	<b>0,00</b>	<b>600,00</b>	<b>0,00</b>	<b>0,00</b>	<b>0,00</b>	<b>0,00</b>
	<b>Total Capítulo: 6</b>	<b>278.918,00</b>	<b>0,00</b>	<b>278.918,00</b>	<b>16.575,00</b>	<b>0,00</b>	<b>0,00</b>	<b>16.575,00</b>
7	Transferencias de capital.							
72	De la Administración del Estado.							
720	De la Administración General del Estado.	60,00	0,00	60,00	0,00	0,00	0,00	0,00
	<b>Total Artículo: 72</b>	<b>60,00</b>	<b>0,00</b>	<b>60,00</b>	<b>0,00</b>	<b>0,00</b>	<b>0,00</b>	<b>0,00</b>
75	De Comunidades Autónomas.							
750	De la Administración General de las Comunidades Au	10.000,00	85.237,35	95.237,35	26.323,34	26.323,34	0,00	0,00
751	De Organismos Autónomos y agencias de las Comunida	0,00	11.539,39	11.539,39	0,00	0,00	0,00	0,00
	<b>Total Artículo: 75</b>	<b>10.000,00</b>	<b>96.776,74</b>	<b>106.776,74</b>	<b>26.323,34</b>	<b>26.323,34</b>	<b>0,00</b>	<b>0,00</b>
76	De Entidades Locales.							
761	De Diputaciones, Consejos o Cabildos.	1.282.110,00	1.813.276,97	3.095.386,97	589.194,79	589.194,79	0,00	0,00
	<b>Total Artículo: 76</b>	<b>1.282.110,00</b>	<b>1.813.276,97</b>	<b>3.095.386,97</b>	<b>589.194,79</b>	<b>589.194,79</b>	<b>0,00</b>	<b>0,00</b>
77	De empresas privadas.							
770	De empresas privadas.	590.000,00	157.857,53	747.857,53	611.775,84	611.775,84	0,00	0,00

# CONC. OLEIROS

Fecha de Referencia: 31/12/2016

Fecha de Creación: 17/03/2017

## LIQUIDACIÓN DEL PRESUPUESTO DE INGRESOS

### I.- LIQUIDACIÓN DEL ESTADO DE INGRESOS

C.CONC.	DESCRIPCIÓN	MODIFICACIÓN DE PREVISIONES			DERECHOS RECONOCIDOS NETOS PARCIALES	RECAUDACIÓN NETA	DERECHOS CANCELADOS	PENDIENTES A 31/12
		PREVISIONES INICIALES	MODIFICS.	PREVISIONES DEFINITIVAS				
	<b>Total Artículo: 77</b>	<b>590.000,00</b>	<b>157.857,53</b>	<b>747.857,53</b>	<b>611.775,84</b>	<b>611.775,84</b>	<b>0,00</b>	<b>0,00</b>
79	Del exterior.							
791	Del Fondo de Desarrollo Regional.	0,00	0,00	0,00	0,00	0,00	0,00	0,00
	<b>Total Artículo: 79</b>	<b>0,00</b>	<b>0,00</b>	<b>0,00</b>	<b>0,00</b>	<b>0,00</b>	<b>0,00</b>	<b>0,00</b>
	<b>Total Capítulo: 7</b>	<b>1.882.170,00</b>	<b>2.067.911,24</b>	<b>3.950.081,24</b>	<b>1.227.293,97</b>	<b>1.227.293,97</b>	<b>0,00</b>	<b>0,00</b>
8	Activos financieros.							
83	Reintegros de préstamos de fuera del sector públic							
830	Reintegros de préstamos de fuera del sector públic	40.000,00	0,00	40.000,00	17.971,66	17.971,66	0,00	0,00
	<b>Total Artículo: 83</b>	<b>40.000,00</b>	<b>0,00</b>	<b>40.000,00</b>	<b>17.971,66</b>	<b>17.971,66</b>	<b>0,00</b>	<b>0,00</b>
87	Remanente de tesorería.							
870	Remanente de tesorería.	0,00	7.163.574,42	7.163.574,42	0,00	0,00	0,00	0,00
	<b>Total Artículo: 87</b>	<b>0,00</b>	<b>7.163.574,42</b>	<b>7.163.574,42</b>	<b>0,00</b>	<b>0,00</b>	<b>0,00</b>	<b>0,00</b>
	<b>Total Capítulo: 8</b>	<b>40.000,00</b>	<b>7.163.574,42</b>	<b>7.203.574,42</b>	<b>17.971,66</b>	<b>17.971,66</b>	<b>0,00</b>	<b>0,00</b>
9	Pasivos financieros.							
91	Préstamos recibidos en euros.							
911	Préstamos recibidos a largo plazo de entes del sec	0,00	229.315,99	229.315,99	455.008,20	342.162,11	0,00	112.846,09
	<b>Total Artículo: 91</b>	<b>0,00</b>	<b>229.315,99</b>	<b>229.315,99</b>	<b>455.008,20</b>	<b>342.162,11</b>	<b>0,00</b>	<b>112.846,09</b>
	<b>Total Capítulo: 9</b>	<b>0,00</b>	<b>229.315,99</b>	<b>229.315,99</b>	<b>455.008,20</b>	<b>342.162,11</b>	<b>0,00</b>	<b>112.846,09</b>

# **CONC. OLEIROS**

Fecha de Referencia: 31/12/2016

Fecha de Creación: 17/03/2017

LIQUIDACIÓN DEL PRESUPUESTO DE INGRESOS

I.- LIQUIDACIÓN DEL ESTADO DE INGRESOS

C.CONC.	DESCRIPCIÓN	MODIFICACIÓN DE PREVISIONES			DERECHOS RECONOCIDOS NETOS PARCIALES	RECAUDACIÓN NETA	DERECHOS CANCELADOS	PENDIENTES A 31/12
		PREVISIONES INICIALES	MODIFICS.	PREVISIONES DEFINITIVAS				
	<b>Total Gen.:</b>	<b>26.038.018,00</b>	<b>11.275.573,90</b>	<b>37.313.591,90</b>	<b>25.879.553,66</b>	<b>24.731.140,90</b>	<b>0,00</b>	<b>1.148.412,76</b>

# CONC. OLEIROS

Fecha de Referencia: 31/12/2016

Fecha de Creación: 17/03/2017

## LIQUIDACIÓN DEL PRESUPUESTO DE GASTOS

### I.- LIQUIDACIÓN DEL ESTADO DE GASTOS

C.ECON.	DESCRIPCIÓN	CRÉDITOS PRESUPUESTARIOS			COMPROM.	OBLIG.REC. NETAS	REMANENTES CRÉDITO	PAGOS	OBL.PDTE. A 31/12
		INICIALES	MODIFICS.	DEFINITIVOS					
1	GASTOS DE PERSONAL.								
10	Órganos de gobierno y personal directivo.								
100	Retribuciones básicas y otras remuneracion	360.000,00	11.749,98	371.749,98	366.870,60	366.870,60	4.879,38	366.870,60	0,00
	<b>Total Artículo: 10</b>	<b>360.000,00</b>	<b>11.749,98</b>	<b>371.749,98</b>	<b>366.870,60</b>	<b>366.870,60</b>	<b>4.879,38</b>	<b>366.870,60</b>	<b>0,00</b>
11	Personal eventual.								
110	Retribuciones básicas y otras remuneracion	157.000,00	4.430,55	161.430,55	110.705,39	110.705,39	50.725,16	110.705,39	0,00
	<b>Total Artículo: 11</b>	<b>157.000,00</b>	<b>4.430,55</b>	<b>161.430,55</b>	<b>110.705,39</b>	<b>110.705,39</b>	<b>50.725,16</b>	<b>110.705,39</b>	<b>0,00</b>
12	Personal Funcionario.								
120	Retribuciones básicas.	1.664.523,00	-56.540,81	1.607.982,19	1.435.934,86	1.435.934,86	172.047,33	1.435.934,86	0,00
121	Retribuciones complementarias.	1.677.535,00	-42.007,97	1.635.527,03	1.433.010,44	1.433.010,44	202.516,59	1.433.010,44	0,00
124	Retribuciones de funcionarios en prácticas	6,00	0,00	6,00	0,00	0,00	6,00	0,00	0,00
	<b>Total Artículo: 12</b>	<b>3.342.064,00</b>	<b>-98.548,78</b>	<b>3.243.515,22</b>	<b>2.868.945,30</b>	<b>2.868.945,30</b>	<b>374.569,92</b>	<b>2.868.945,30</b>	<b>0,00</b>
13	Personal Laboral.								
130	Laboral Fijo.	2.084.221,00	-43.705,90	2.040.515,10	1.800.790,17	1.800.790,17	239.724,93	1.800.790,17	0,00
131	Laboral temporal.	763.679,00	60.925,94	824.604,94	860.605,68	860.605,68	-36.000,74	860.605,68	0,00
	<b>Total Artículo: 13</b>	<b>2.847.900,00</b>	<b>17.220,04</b>	<b>2.865.120,04</b>	<b>2.661.395,85</b>	<b>2.661.395,85</b>	<b>203.724,19</b>	<b>2.661.395,85</b>	<b>0,00</b>
14	Otro personal.								
143	Otro personal.	8.960,00	231.841,25	240.801,25	220.406,17	220.406,17	20.395,08	220.406,17	0,00

# CONC. OLEIROS

Fecha de Referencia: 31/12/2016

Fecha de Creación: 17/03/2017

## LIQUIDACIÓN DEL PRESUPUESTO DE GASTOS I.- LIQUIDACIÓN DEL ESTADO DE GASTOS

C.ECON.	DESCRIPCIÓN	CRÉDITOS PRESUPUESTARIOS			COMPROM.	OBLIG.REC. NETAS	REMANENTES CRÉDITO	PAGOS	OBL.PDTES. A 31/12
		INICIALES	MODIFICS.	DEFINITIVOS					
	<b>Total Artículo: 14</b>	<b>8.960,00</b>	<b>231.841,25</b>	<b>240.801,25</b>	<b>220.406,17</b>	<b>220.406,17</b>	<b>20.395,08</b>	<b>220.406,17</b>	<b>0,00</b>
15	Incentivos al rendimiento.								
150	Productividad.	160.139,00	44.100,00	204.239,00	177.852,27	177.852,27	26.386,73	177.852,27	0,00
151	Gratificaciones.	30.120,00	-3.800,00	26.320,00	3.343,79	3.343,79	22.976,21	3.343,79	0,00
	<b>Total Artículo: 15</b>	<b>190.259,00</b>	<b>40.300,00</b>	<b>230.559,00</b>	<b>181.196,06</b>	<b>181.196,06</b>	<b>49.362,94</b>	<b>181.196,06</b>	<b>0,00</b>
16	Cuotas, prestaciones y gastos sociales a cargo del								
160	Cuotas sociales.	2.062.717,00	68.057,58	2.130.774,58	1.934.161,58	1.934.161,58	196.613,00	1.934.161,58	0,00
161	Prestaciones sociales.	120,00	0,00	120,00	0,00	0,00	120,00	0,00	0,00
162	Gastos sociales del personal.	106.090,00	1.259,82	107.349,82	93.977,80	93.657,80	13.692,02	93.657,80	0,00
	<b>Total Artículo: 16</b>	<b>2.168.927,00</b>	<b>69.317,40</b>	<b>2.238.244,40</b>	<b>2.028.139,38</b>	<b>2.027.819,38</b>	<b>210.425,02</b>	<b>2.027.819,38</b>	<b>0,00</b>
	<b>Total Capítulo: 1</b>	<b>9.075.110,00</b>	<b>276.310,44</b>	<b>9.351.420,44</b>	<b>8.437.658,75</b>	<b>8.437.338,75</b>	<b>914.081,69</b>	<b>8.437.338,75</b>	<b>0,00</b>
2	GASTOS CORRIENTES EN BIENES Y SERVICIOS.								
20	Arrendamientos y cánones.								
203	Arrendamientos de maquinaria, instalacion	40.237,00	-8.000,00	32.237,00	34.918,08	34.629,55	-2.392,55	32.215,65	2.413,90
204	Arrendamientos de material de transporte.	12.566,00	5.000,00	17.566,00	16.379,44	16.379,44	1.186,56	15.257,16	1.122,28
208	Arrendamientos de otro inmovilizado mate	2.000,00	0,00	2.000,00	540,00	540,00	1.460,00	540,00	0,00
	<b>Total Artículo: 20</b>	<b>54.803,00</b>	<b>-3.000,00</b>	<b>51.803,00</b>	<b>51.837,52</b>	<b>51.548,99</b>	<b>254,01</b>	<b>48.012,81</b>	<b>3.536,18</b>
21	Reparaciones, mantenimiento y conservación.								

# CONC. OLEIROS

Fecha de Referencia: 31/12/2016

Fecha de Creación: 17/03/2017

## LIQUIDACIÓN DEL PRESUPUESTO DE GASTOS

### I.- LIQUIDACIÓN DEL ESTADO DE GASTOS

C.ECON.	DESCRIPCIÓN	CRÉDITOS PRESUPUESTARIOS			COMPROM.	OBLIG.REC. NETAS	REMANENTES CRÉDITO	PAGOS	OBL.PDTES. A 31/12
		INICIALES	MODIFICS.	DEFINITIVOS					
210	Infraestructuras y bienes naturales.	228.000,00	10.000,00	238.000,00	206.338,80	180.022,17	57.977,83	166.055,92	13.966,25
212	Edificios y otras construcciones.	142.651,00	35.745,89	178.396,89	150.023,95	124.242,33	54.154,56	115.102,91	9.139,42
213	Maquinaria, instalaciones técnicas y utillaje	97.282,00	33.500,00	130.782,00	113.461,02	112.774,93	18.007,07	109.653,25	3.121,68
214	Elementos de transporte.	64.512,00	13.867,61	78.379,61	65.111,42	63.558,99	14.820,62	59.910,00	3.648,99
215	Mobiliario.	11.760,00	0,00	11.760,00	0,00	0,00	11.760,00	0,00	0,00
216	Equipos para procesos de información.	32.000,00	20.000,00	52.000,00	50.055,56	47.372,77	4.627,23	40.424,02	6.948,75
219	Otro inmovilizado material.	34.500,00	0,00	34.500,00	25.697,60	25.697,60	8.802,40	22.428,42	3.269,18
	<b>Total Artículo: 21</b>	<b>610.705,00</b>	<b>113.113,50</b>	<b>723.818,50</b>	<b>610.688,35</b>	<b>553.668,79</b>	<b>170.149,71</b>	<b>513.574,52</b>	<b>40.094,27</b>
22	Material, suministros y otros.								
220	Material de oficina.	166.045,00	0,00	166.045,00	120.295,07	109.915,01	56.129,99	96.976,18	12.938,83
221	Suministros.	2.904.936,00	11.500,00	2.916.436,00	2.317.287,98	2.176.534,23	739.901,77	2.165.245,55	11.288,68
222	Comunicaciones.	210.990,00	0,00	210.990,00	160.459,04	136.666,05	74.323,95	133.092,60	3.573,45
223	Transportes.	22.956,00	0,00	22.956,00	19.162,99	19.162,99	3.793,01	19.162,99	0,00
224	Primas de seguros.	113.306,00	3.500,00	116.806,00	104.942,27	104.942,27	11.863,73	99.425,94	5.516,33
225	Tributos.	7.400,00	0,00	7.400,00	12.814,19	12.814,19	-5.414,19	12.814,19	0,00
226	Gastos diversos.	932.476,00	72.990,40	1.005.466,40	733.968,95	704.763,54	300.702,86	659.074,68	45.688,86
227	Trabajos realizados por otras empresas y pr	5.557.130,00	-69.145,24	5.487.984,76	5.173.101,08	4.884.687,61	603.297,15	4.498.034,22	386.653,39
	<b>Total Artículo: 22</b>	<b>9.915.239,00</b>	<b>18.845,16</b>	<b>9.934.084,16</b>	<b>8.642.031,57</b>	<b>8.149.485,89</b>	<b>1.784.598,27</b>	<b>7.683.826,35</b>	<b>465.659,54</b>

# CONC. OLEIROS

Fecha de Referencia: 31/12/2016

Fecha de Creación: 17/03/2017

## LIQUIDACIÓN DEL PRESUPUESTO DE GASTOS

### I.- LIQUIDACIÓN DEL ESTADO DE GASTOS

C.ECON.	DESCRIPCIÓN	CRÉDITOS PRESUPUESTARIOS			COMPROM.	OBLIG.REC. NETAS	REMANENTES CRÉDITO	PAGOS	OBL.PDTE. A 31/12
		INICIALES	MODIFICS.	DEFINITIVOS					
23	Indemnizaciones por razón del servicio.								
230	Dietas.	67.175,00	400,00	67.575,00	33.454,12	33.454,12	34.120,88	33.454,12	0,00
231	Locomoción.	22.710,00	4.500,00	27.210,00	10.809,11	10.809,11	16.400,89	10.809,11	0,00
233	Otras indemnizaciones.	23.280,00	-15.226,69	8.053,31	17.459,00	17.459,00	-9.405,69	17.459,00	0,00
	<b>Total Artículo: 23</b>	<b>113.165,00</b>	<b>-10.326,69</b>	<b>102.838,31</b>	<b>61.722,23</b>	<b>61.722,23</b>	<b>41.116,08</b>	<b>61.722,23</b>	<b>0,00</b>
	<b>Total Capítulo: 2</b>	<b>10.693.912,00</b>	<b>118.631,97</b>	<b>10.812.543,97</b>	<b>9.366.279,67</b>	<b>8.816.425,90</b>	<b>1.996.118,07</b>	<b>8.307.135,91</b>	<b>509.289,99</b>
3	GASTOS FINANCIEROS.								
31	De préstamos y otras operaciones financieras en eu								
310	Intereses.	35.000,00	0,00	35.000,00	14.247,23	14.247,23	20.752,77	14.247,23	0,00
311	Gastos de formalización, modificación y ca	120,00	0,00	120,00	0,00	0,00	120,00	0,00	0,00
	<b>Total Artículo: 31</b>	<b>35.120,00</b>	<b>0,00</b>	<b>35.120,00</b>	<b>14.247,23</b>	<b>14.247,23</b>	<b>20.872,77</b>	<b>14.247,23</b>	<b>0,00</b>
35	Intereses de demora y otros gastos financieros.								
352	Intereses de demora.	80.000,00	0,00	80.000,00	3.109,92	3.109,92	76.890,08	3.109,92	0,00
359	Otros gastos financieros.	5.000,00	0,00	5.000,00	5.758,62	5.758,62	-758,62	5.758,62	0,00
	<b>Total Artículo: 35</b>	<b>85.000,00</b>	<b>0,00</b>	<b>85.000,00</b>	<b>8.868,54</b>	<b>8.868,54</b>	<b>76.131,46</b>	<b>8.868,54</b>	<b>0,00</b>
	<b>Total Capítulo: 3</b>	<b>120.120,00</b>	<b>0,00</b>	<b>120.120,00</b>	<b>23.115,77</b>	<b>23.115,77</b>	<b>97.004,23</b>	<b>23.115,77</b>	<b>0,00</b>
4	TRANSFERENCIAS CORRIENTES.								
42	A la Administración del Estado.								

# CONC. OLEIROS

Fecha de Referencia: 31/12/2016

Fecha de Creación: 17/03/2017

## LIQUIDACIÓN DEL PRESUPUESTO DE GASTOS I.- LIQUIDACIÓN DEL ESTADO DE GASTOS

C.ECON.	DESCRIPCIÓN	CRÉDITOS PRESUPUESTARIOS			COMPROM.	OBLIG.REC. NETAS	REMANENTES CRÉDITO	PAGOS	OBL.PDTE.S. A 31/12
		INICIALES	MODIFICS.	DEFINITIVOS					
423	A sociedades mercantiles estatales, entidad	1.000,00	1.000,00	2.000,00	1.000,00	1.000,00	1.000,00	1.000,00	0,00
	<b>Total Artículo: 42</b>	<b>1.000,00</b>	<b>1.000,00</b>	<b>2.000,00</b>	<b>1.000,00</b>	<b>1.000,00</b>	<b>1.000,00</b>	<b>1.000,00</b>	<b>0,00</b>
45	A Comunidades Autónomas.								
450	A la Administración General de las Comun	200.000,00	0,00	200.000,00	157.210,59	157.210,59	42.789,41	157.210,59	0,00
	<b>Total Artículo: 45</b>	<b>200.000,00</b>	<b>0,00</b>	<b>200.000,00</b>	<b>157.210,59</b>	<b>157.210,59</b>	<b>42.789,41</b>	<b>157.210,59</b>	<b>0,00</b>
46	A Entidades Locales.								
463	A Mancomunidades.	1.600,00	0,00	1.600,00	0,00	0,00	1.600,00	0,00	0,00
466	A otras Entidades que agrupan municipios.	205.920,00	0,00	205.920,00	115.458,58	115.458,58	90.461,42	59.432,02	56.026,56
	<b>Total Artículo: 46</b>	<b>207.520,00</b>	<b>0,00</b>	<b>207.520,00</b>	<b>115.458,58</b>	<b>115.458,58</b>	<b>92.061,42</b>	<b>59.432,02</b>	<b>56.026,56</b>
47	A Empresas privadas.								
479	Otras subvenciones a Empresas privadas.	6.000,00	0,00	6.000,00	6.016,16	6.016,16	-16,16	5.943,58	72,58
	<b>Total Artículo: 47</b>	<b>6.000,00</b>	<b>0,00</b>	<b>6.000,00</b>	<b>6.016,16</b>	<b>6.016,16</b>	<b>-16,16</b>	<b>5.943,58</b>	<b>72,58</b>
48	A Familias e Instituciones sin fines de lucro.								
480	Subvenciones familias e instituciones sen án	109.000,00	55.000,00	164.000,00	120.133,56	117.493,81	46.506,19	111.062,61	6.431,20
481	Subvenciones para bonificación de interese	16.496,00	0,00	16.496,00	0,00	0,00	16.496,00	0,00	0,00
489	Otras Subvenciones	421.135,00	75.137,87	496.272,87	407.755,48	302.896,15	193.376,72	274.684,36	28.211,79
	<b>Total Artículo: 48</b>	<b>546.631,00</b>	<b>130.137,87</b>	<b>676.768,87</b>	<b>527.889,04</b>	<b>420.389,96</b>	<b>256.378,91</b>	<b>385.746,97</b>	<b>34.642,99</b>
	<b>Total Capítulo: 4</b>	<b>961.151,00</b>	<b>131.137,87</b>	<b>1.092.288,87</b>	<b>807.574,37</b>	<b>700.075,29</b>	<b>392.213,58</b>	<b>609.333,16</b>	<b>90.742,13</b>

# CONC. OLEIROS

Fecha de Referencia: 31/12/2016

Fecha de Creación: 17/03/2017

## LIQUIDACIÓN DEL PRESUPUESTO DE GASTOS I.- LIQUIDACIÓN DEL ESTADO DE GASTOS

C.ECON.	DESCRIPCIÓN	CRÉDITOS PRESUPUESTARIOS			COMPROM.	OBLIG.REC. NETAS	REMANENTES CRÉDITO	PAGOS	OBL.PDTES. A 31/12
		INICIALES	MODIFICS.	DEFINITIVOS					
5	FONDO CONTINXENCIA								
50	Fondo de Continxencia								
500	Fondo de Continxencia	100.000,00	0,00	100.000,00	0,00	0,00	100.000,00	0,00	0,00
	<b>Total Artículo: 50</b>	<b>100.000,00</b>	<b>0,00</b>	<b>100.000,00</b>	<b>0,00</b>	<b>0,00</b>	<b>100.000,00</b>	<b>0,00</b>	<b>0,00</b>
	<b>Total Capítulo: 5</b>	<b>100.000,00</b>	<b>0,00</b>	<b>100.000,00</b>	<b>0,00</b>	<b>0,00</b>	<b>100.000,00</b>	<b>0,00</b>	<b>0,00</b>
6	INVERSIONES REALES.								
60	Inversión nueva en infraestructuras y bienes desti								
600	Inversiones en terrenos.	722.265,00	-20.000,00	702.265,00	177.812,87	177.812,87	524.452,13	41.144,20	136.668,67
601	Otras	0,00	1.297.775,34	1.297.775,34	1.279.862,23	83.791,99	1.213.983,35	40.495,55	43.296,44
609	Otras inversiones nuevas en infraestructura	1.350.620,00	2.002.685,95	3.353.305,95	2.722.410,74	679.354,40	2.673.951,55	610.875,35	68.479,05
	<b>Total Artículo: 60</b>	<b>2.072.885,00</b>	<b>3.280.461,29</b>	<b>5.353.346,29</b>	<b>4.180.085,84</b>	<b>940.959,26</b>	<b>4.412.387,03</b>	<b>692.515,10</b>	<b>248.444,16</b>
61	Inversiones de reposición de infraestructuras y bi								
619	Otras inversiones de reposición en infraestr	927.140,00	2.106.987,41	3.034.127,41	2.757.611,95	2.002.956,23	1.031.171,18	1.778.663,32	224.292,91
	<b>Total Artículo: 61</b>	<b>927.140,00</b>	<b>2.106.987,41</b>	<b>3.034.127,41</b>	<b>2.757.611,95</b>	<b>2.002.956,23</b>	<b>1.031.171,18</b>	<b>1.778.663,32</b>	<b>224.292,91</b>
62	Inversión nueva asociada al funcionamiento operati								
622	Edificios y otras construcciones.	411.000,00	839.502,35	1.250.502,35	1.041.262,06	698.452,84	552.049,51	668.269,55	30.183,29
623	Maquinaria, instalaciones técnicas y utillaj	219.750,00	274.314,88	494.064,88	486.607,05	481.121,23	12.943,65	355.383,06	125.738,17
624	Elementos de transporte.	141.200,00	-10.000,00	131.200,00	20.874,64	20.874,64	110.325,36	20.874,64	0,00

# CONC. OLEIROS

Fecha de Referencia: 31/12/2016

Fecha de Creación: 17/03/2017

## LIQUIDACIÓN DEL PRESUPUESTO DE GASTOS I.- LIQUIDACIÓN DEL ESTADO DE GASTOS

C.ECON.	DESCRIPCIÓN	CRÉDITOS PRESUPUESTARIOS			COMPROM.	OBLIG.REC. NETAS	REMANENTES CRÉDITO	PAGOS	OBL.PDTE.S. A 31/12
		INICIALES	MODIFICS.	DEFINITIVOS					
625	Mobiliario.	77.000,00	16.783,46	93.783,46	52.375,31	51.143,05	42.640,41	46.921,36	4.221,69
626	Equipos para procesos de información.	20.000,00	138.777,20	158.777,20	129.885,03	77.855,03	80.922,17	77.855,03	0,00
628	Material bibliográfico	30.000,00	4.062,88	34.062,88	33.342,63	33.342,63	720,25	20.658,05	12.684,58
	<b>Total Artículo: 62</b>	<b>898.950,00</b>	<b>1.263.440,77</b>	<b>2.162.390,77</b>	<b>1.764.346,72</b>	<b>1.362.789,42</b>	<b>799.601,35</b>	<b>1.189.961,69</b>	<b>172.827,73</b>
63	Inversión de reposición asociada al funcionamiento								
632	Edificios y otras construcciones.	246.700,00	2.554.740,71	2.801.440,71	2.676.306,33	2.199.709,92	601.730,79	1.795.638,17	404.071,75
633	Maquinaria, instalaciones técnicas y utillaje	15.000,00	0,00	15.000,00	0,00	0,00	15.000,00	0,00	0,00
634	Elementos de transporte.	0,00	9.132,39	9.132,39	9.132,39	9.132,39	0,00	9.132,39	0,00
635	Mobiliario.	0,00	206.794,76	206.794,76	217.255,96	217.255,93	-10.461,17	206.976,36	10.279,57
	<b>Total Artículo: 63</b>	<b>261.700,00</b>	<b>2.770.667,86</b>	<b>3.032.367,86</b>	<b>2.902.694,68</b>	<b>2.426.098,24</b>	<b>606.269,62</b>	<b>2.011.746,92</b>	<b>414.351,32</b>
64	Gastos en inversiones de carácter inmaterial.								
640	Gastos en inversiones de carácter inmaterial	377.050,00	0,00	377.050,00	46.485,00	13.987,60	363.062,40	13.987,60	0,00
641	Gastos en aplicaciones informáticas.	130.000,00	-5.420,80	124.579,20	38.726,35	38.726,35	85.852,85	12.100,00	26.626,35
	<b>Total Artículo: 64</b>	<b>507.050,00</b>	<b>-5.420,80</b>	<b>501.629,20</b>	<b>85.211,35</b>	<b>52.713,95</b>	<b>448.915,25</b>	<b>26.087,60</b>	<b>26.626,35</b>
	<b>Total Capítulo: 6</b>	<b>4.667.725,00</b>	<b>9.416.136,53</b>	<b>14.083.861,53</b>	<b>11.689.950,54</b>	<b>6.785.517,10</b>	<b>7.298.344,43</b>	<b>5.698.974,63</b>	<b>1.086.542,47</b>
8	ACTIVOS FINANCIEROS.								
83	Concesión de préstamos fuera del sector público.								
830	Préstamos a corto plazo. Desarrollo por sec	40.000,00	0,00	40.000,00	12.190,00	12.190,00	27.810,00	12.190,00	0,00

# CONC. OLEIROS

Fecha de Referencia: 31/12/2016

Fecha de Creación: 17/03/2017

## LIQUIDACIÓN DEL PRESUPUESTO DE GASTOS I.- LIQUIDACIÓN DEL ESTADO DE GASTOS

C.ECON.	DESCRIPCIÓN	CRÉDITOS PRESUPUESTARIOS			COMPROM.	OBLIG.REC. NETAS	REMANENTES CRÉDITO	PAGOS	OBL.PDTES. A 31/12
		INICIALES	MODIFICS.	DEFINITIVOS					
	<b>Total Artículo: 83</b>	<b>40.000,00</b>	<b>0,00</b>	<b>40.000,00</b>	<b>12.190,00</b>	<b>12.190,00</b>	<b>27.810,00</b>	<b>12.190,00</b>	<b>0,00</b>
	<b>Total Capítulo: 8</b>	<b>40.000,00</b>	<b>0,00</b>	<b>40.000,00</b>	<b>12.190,00</b>	<b>12.190,00</b>	<b>27.810,00</b>	<b>12.190,00</b>	<b>0,00</b>
9	PASIVOS FINANCIEROS.								
91	Amortización de préstamos y de operaciones en euro								
913	Amortización de préstamos a largo plazo d	380.000,00	1.333.357,09	1.713.357,09	1.652.207,80	1.652.207,80	61.149,29	1.622.489,56	29.718,24
	<b>Total Artículo: 91</b>	<b>380.000,00</b>	<b>1.333.357,09</b>	<b>1.713.357,09</b>	<b>1.652.207,80</b>	<b>1.652.207,80</b>	<b>61.149,29</b>	<b>1.622.489,56</b>	<b>29.718,24</b>
	<b>Total Capítulo: 9</b>	<b>380.000,00</b>	<b>1.333.357,09</b>	<b>1.713.357,09</b>	<b>1.652.207,80</b>	<b>1.652.207,80</b>	<b>61.149,29</b>	<b>1.622.489,56</b>	<b>29.718,24</b>
	<b>Total Gen.:</b>	<b>26.038.018,00</b>	<b>11.275.573,90</b>	<b>37.313.591,90</b>	<b>31.988.976,90</b>	<b>26.426.870,61</b>	<b>10.886.721,29</b>	<b>24.710.577,78</b>	<b>1.716.292,83</b>

**ESTADO DE LIQUIDACIÓN DEL PRESUPUESTO**

**IV. RESULTADO PRESUPUESTARIO**

CONCEPTOS	DERECHOS RECONOCIDOS NETOS	OBLIGACIONES RECONOCIDAS NETAS	AJUSTES	RESULTADO PRESUPUESTARIO
a.) Operaciones Corrientes	24.162.704,83	17.976.955,71		6.185.749,12
b.) Operaciones de capital	1.243.868,97	6.785.517,10		-5.541.648,13
1. Total operaciones no financieras (a+b)	25.406.573,80	24.762.472,81		644.100,99
c. Activos financieros	17.971,66	12.190,00		5.781,66
d. Pasivos financieros	455.008,20	1.652.207,80		-1.197.199,60
2. Total operaciones financieras (c + d)	472.979,86	1.664.397,80		-1.191.417,94
I. RESULTADO PRESUPUESTARIO DEL EJERCICIO (I = 1 + 2)	25.879.553,66	26.426.870,61		-547.316,95
<u>AJUSTES:</u>				
3. Créditos gastados financiados con remanente de tesorería para gastos generales			5.307.979,46	
4. Desviaciones de financiación negativas del ejercicio			567.455,57	
5. Desviaciones de financiación positivas del ejercicio			1.250.897,49	
II. TOTAL AJUSTES (II = 3+4-5)			4.624.537,54	
RESULTADO PRESUPUESTARIO AJUSTADO (I+II)				4.077.220,59

# AVANCE DA LIQUIDACION

## ORZAMENTO XERAL DE 2017

# CONC. OLEIROS

Fecha de Referencia: 30/09/2017

Fecha de Creación: 16/11/2017

## LIQUIDACIÓN DEL PRESUPUESTO DE GASTOS I.- LIQUIDACIÓN DEL ESTADO DE GASTOS

C.ECON.	DESCRIPCIÓN	CRÉDITOS PRESUPUESTARIOS			COMPROM.	OBLIG.REC. NETAS	REMANENTES CRÉDITO	PAGOS	OBL.PDTES. A 31/12
		INICIALES	MODIFICS.	DEFINITIVOS					
1	GASTOS DE PERSONAL.								
10	Órganos de gobierno y personal directivo.								
100	Retribuciones básicas y otras remuneracio	363.600,00	1.000,00	364.600,00	259.420,67	259.420,67	105.179,33	259.420,67	0,00
	<b>Total Artículo: 10</b>	<b>363.600,00</b>	<b>1.000,00</b>	<b>364.600,00</b>	<b>259.420,67</b>	<b>259.420,67</b>	<b>105.179,33</b>	<b>259.420,67</b>	<b>0,00</b>
11	Personal eventual.								
110	Retribuciones básicas y otras remuneracio	158.570,00	-1.000,00	157.570,00	82.141,67	82.141,67	75.428,33	82.141,67	0,00
	<b>Total Artículo: 11</b>	<b>158.570,00</b>	<b>-1.000,00</b>	<b>157.570,00</b>	<b>82.141,67</b>	<b>82.141,67</b>	<b>75.428,33</b>	<b>82.141,67</b>	<b>0,00</b>
12	Personal Funcionario.								
120	Retribuciones básicas.	1.692.281,00	-55.780,00	1.636.501,00	1.024.617,20	1.024.617,20	611.883,80	1.024.617,20	0,00
121	Retribuciones complementarias.	1.694.286,00	-54.450,00	1.639.836,00	1.057.712,07	1.057.712,07	582.123,93	1.057.712,07	0,00
124	Retribuciones de funcionarios en prácticas	6,00	0,00	6,00	0,00	0,00	6,00	0,00	0,00
	<b>Total Artículo: 12</b>	<b>3.386.573,00</b>	<b>-110.230,00</b>	<b>3.276.343,00</b>	<b>2.082.329,27</b>	<b>2.082.329,27</b>	<b>1.194.013,73</b>	<b>2.082.329,27</b>	<b>0,00</b>
13	Personal Laboral.								
130	Laboral Fijo.	2.057.878,00	-9.110,00	2.048.768,00	1.248.776,34	1.248.776,34	799.991,66	1.248.776,34	0,00
131	Laboral temporal.	829.554,00	50.309,66	879.863,66	706.964,32	706.964,32	172.899,34	706.964,32	0,00
	<b>Total Artículo: 13</b>	<b>2.887.432,00</b>	<b>41.199,66</b>	<b>2.928.631,66</b>	<b>1.955.740,66</b>	<b>1.955.740,66</b>	<b>972.891,00</b>	<b>1.955.740,66</b>	<b>0,00</b>
14	Otro personal.								
143	Otro personal.	8.960,00	224.029,57	232.989,57	73.443,28	73.443,28	159.546,29	73.443,28	0,00

# CONC. OLEIROS

Fecha de Referencia: 30/09/2017

Fecha de Creación: 16/11/2017

## LIQUIDACIÓN DEL PRESUPUESTO DE GASTOS

### I.- LIQUIDACIÓN DEL ESTADO DE GASTOS

C.ECON.	DESCRIPCIÓN	CRÉDITOS PRESUPUESTARIOS			COMPROM.	OBLIG.REC. NETAS	REMANENTES CRÉDITO	PAGOS	OBL.PDTE. A 31/12
		INICIALES	MODIFICS.	DEFINITIVOS					
	<b>Total Artículo: 14</b>	<b>8.960,00</b>	<b>224.029,57</b>	<b>232.989,57</b>	<b>73.443,28</b>	<b>73.443,28</b>	<b>159.546,29</b>	<b>73.443,28</b>	<b>0,00</b>
15	Incentivos al rendimiento.								
150	Productividad.	190.404,00	44.210,00	234.614,00	84.864,45	84.864,45	149.749,55	84.864,45	0,00
151	Gratificaciones.	30.120,00	-5.740,00	24.380,00	2.866,24	2.866,24	21.513,76	2.866,24	0,00
	<b>Total Artículo: 15</b>	<b>220.524,00</b>	<b>38.470,00</b>	<b>258.994,00</b>	<b>87.730,69</b>	<b>87.730,69</b>	<b>171.263,31</b>	<b>87.730,69</b>	<b>0,00</b>
16	Cuotas, prestaciones y gastos sociales a cargo del								
160	Cuotas sociales.	2.059.089,00	98.087,33	2.157.176,33	1.323.954,00	1.323.954,00	833.222,33	1.323.954,00	0,00
161	Prestaciones sociales.	120,00	0,00	120,00	0,00	0,00	120,00	0,00	0,00
162	Gastos sociales del personal.	106.190,00	6.550,00	112.740,00	91.350,77	90.254,87	22.485,13	90.254,87	0,00
	<b>Total Artículo: 16</b>	<b>2.165.399,00</b>	<b>104.637,33</b>	<b>2.270.036,33</b>	<b>1.415.304,77</b>	<b>1.414.208,87</b>	<b>855.827,46</b>	<b>1.414.208,87</b>	<b>0,00</b>
	<b>Total Capítulo: 1</b>	<b>9.191.058,00</b>	<b>298.106,56</b>	<b>9.489.164,56</b>	<b>5.956.111,01</b>	<b>5.955.015,11</b>	<b>3.534.149,45</b>	<b>5.955.015,11</b>	<b>0,00</b>
2	GASTOS CORRIENTES EN BIENES Y SERVICIOS.								
20	Arrendamientos y cánones.								
203	Arrendamientos de maquinaria, instalacion	40.737,00	0,00	40.737,00	15.548,19	15.548,19	25.188,81	15.548,19	0,00
204	Arrendamientos de material de transporte.	18.506,00	0,00	18.506,00	11.356,17	11.030,72	7.475,28	10.304,72	726,00
208	Arrendamientos de otro inmovilizado mate	2.000,00	0,00	2.000,00	540,00	540,00	1.460,00	540,00	0,00
	<b>Total Artículo: 20</b>	<b>61.243,00</b>	<b>0,00</b>	<b>61.243,00</b>	<b>27.444,36</b>	<b>27.118,91</b>	<b>34.124,09</b>	<b>26.392,91</b>	<b>726,00</b>
21	Reparaciones, mantenimiento y conservación.								

# CONC. OLEIROS

Fecha de Referencia: 30/09/2017

Fecha de Creación: 16/11/2017

## LIQUIDACIÓN DEL PRESUPUESTO DE GASTOS

### I.- LIQUIDACIÓN DEL ESTADO DE GASTOS

C.ECON.	DESCRIPCIÓN	CRÉDITOS PRESUPUESTARIOS			COMPROM.	OBLIG.REC. NETAS	REMANENTES CRÉDITO	PAGOS	OBL.PDTE. A 31/12
		INICIALES	MODIFICS.	DEFINITIVOS					
210	Infraestructuras y bienes naturales.	253.000,00	0,00	253.000,00	147.753,11	90.358,80	162.641,20	90.358,80	0,00
212	Edificios y otras construcciones.	229.591,00	6.000,00	235.591,00	126.351,80	87.290,87	148.300,13	87.290,87	0,00
213	Maquinaria, instalaciones técnicas y utilaj	113.952,00	1.730,03	115.682,03	64.610,50	38.283,27	77.398,76	37.380,78	902,49
214	Elementos de transporte.	71.512,00	40.000,00	111.512,00	58.703,13	56.906,32	54.605,68	54.309,86	2.596,46
215	Mobiliario.	13.200,00	481,50	13.681,50	0,00	0,00	13.681,50	0,00	0,00
216	Equipos para procesos de información.	42.000,00	0,00	42.000,00	13.979,77	13.979,77	28.020,23	13.979,77	0,00
219	Otro inmovilizado material.	34.500,00	0,00	34.500,00	8.152,03	8.152,03	26.347,97	8.152,03	0,00
	<b>Total Artículo: 21</b>	<b>757.755,00</b>	<b>48.211,53</b>	<b>805.966,53</b>	<b>419.550,34</b>	<b>294.971,06</b>	<b>510.995,47</b>	<b>291.472,11</b>	<b>3.498,95</b>
22	Material, suministros y otros.								
220	Material de oficina.	170.370,00	-500,00	169.870,00	80.102,82	71.002,92	98.867,08	68.080,94	2.921,98
221	Suministros.	2.921.808,00	47.353,50	2.969.161,50	2.059.259,51	1.808.733,93	1.160.427,57	1.800.671,71	8.062,22
222	Comunicaciones.	211.540,00	0,00	211.540,00	144.657,93	105.280,81	106.259,19	105.280,81	0,00
223	Transportes.	23.956,00	0,00	23.956,00	14.712,93	14.712,93	9.243,07	14.712,93	0,00
224	Primas de seguros.	115.406,00	2.015,00	117.421,00	105.406,12	105.406,12	12.014,88	105.406,12	0,00
225	Tributos.	7.400,00	0,00	7.400,00	9.361,22	9.361,22	-1.961,22	9.361,22	0,00
226	Gastos diversos.	987.151,00	128.222,77	1.115.373,77	549.891,17	473.008,54	642.365,23	458.288,58	14.719,96
227	Trabajos realizados por otras empresas y pr	6.038.208,00	-77.635,45	5.960.572,55	4.687.341,84	3.176.338,60	2.784.233,95	3.036.588,20	139.750,40
	<b>Total Artículo: 22</b>	<b>10.475.839,00</b>	<b>99.455,82</b>	<b>10.575.294,82</b>	<b>7.650.733,54</b>	<b>5.763.845,07</b>	<b>4.811.449,75</b>	<b>5.598.390,51</b>	<b>165.454,56</b>

# CONC. OLEIROS

Fecha de Referencia: 30/09/2017

Fecha de Creación: 16/11/2017

## LIQUIDACIÓN DEL PRESUPUESTO DE GASTOS

### I.- LIQUIDACIÓN DEL ESTADO DE GASTOS

C.ECON.	DESCRIPCIÓN	CRÉDITOS PRESUPUESTARIOS			COMPROM.	OBLIG.REC. NETAS	REMANENTES CRÉDITO	PAGOS	OBL.PDTES. A 31/12
		INICIALES	MODIFICS.	DEFINITIVOS					
23	Indemnizaciones por razón del servicio.								
230	Dietas.	67.175,00	200,00	67.375,00	18.133,38	18.133,38	49.241,62	18.133,38	0,00
231	Locomoción.	22.710,00	3.300,00	26.010,00	5.613,71	5.613,71	20.396,29	5.613,71	0,00
233	Otras indemnizaciones.	23.280,00	-6.500,00	16.780,00	13.737,02	13.737,02	3.042,98	13.737,02	0,00
	<b>Total Artículo: 23</b>	<b>113.165,00</b>	<b>-3.000,00</b>	<b>110.165,00</b>	<b>37.484,11</b>	<b>37.484,11</b>	<b>72.680,89</b>	<b>37.484,11</b>	<b>0,00</b>
	<b>Total Capítulo: 2</b>	<b>11.408.002,00</b>	<b>144.667,35</b>	<b>11.552.669,35</b>	<b>8.135.212,35</b>	<b>6.123.419,15</b>	<b>5.429.250,20</b>	<b>5.953.739,64</b>	<b>169.679,51</b>
3	GASTOS FINANCIEROS.								
31	De préstamos y otras operaciones financieras en eu								
311	Gastos de formalización, modificación y c	120,00	0,00	120,00	0,00	0,00	120,00	0,00	0,00
	<b>Total Artículo: 31</b>	<b>120,00</b>	<b>0,00</b>	<b>120,00</b>	<b>0,00</b>	<b>0,00</b>	<b>120,00</b>	<b>0,00</b>	<b>0,00</b>
35	Intereses de demora y otros gastos financieros.								
352	Intereses de demora.	80.000,00	0,00	80.000,00	75.948,98	75.948,98	4.051,02	74.995,31	953,67
359	Otros gastos financieros.	5.000,00	0,00	5.000,00	2.801,87	2.801,87	2.198,13	2.801,87	0,00
	<b>Total Artículo: 35</b>	<b>85.000,00</b>	<b>0,00</b>	<b>85.000,00</b>	<b>78.750,85</b>	<b>78.750,85</b>	<b>6.249,15</b>	<b>77.797,18</b>	<b>953,67</b>
	<b>Total Capítulo: 3</b>	<b>85.120,00</b>	<b>0,00</b>	<b>85.120,00</b>	<b>78.750,85</b>	<b>78.750,85</b>	<b>6.369,15</b>	<b>77.797,18</b>	<b>953,67</b>
4	TRANSFERENCIAS CORRIENTES.								
42	A la Administración del Estado.								
423	A sociedades mercantiles estatales, entidad	1.000,00	0,00	1.000,00	0,00	0,00	1.000,00	0,00	0,00

# CONC. OLEIROS

Fecha de Referencia: 30/09/2017

Fecha de Creación: 16/11/2017

## LIQUIDACIÓN DEL PRESUPUESTO DE GASTOS

### I.- LIQUIDACIÓN DEL ESTADO DE GASTOS

C.ECON.	DESCRIPCIÓN	CRÉDITOS PRESUPUESTARIOS			COMPROM.	OBLIG.REC. NETAS	REMANENTES CRÉDITO	PAGOS	OBL.PDTE. A 31/12
		INICIALES	MODIFICS.	DEFINITIVOS					
	<b>Total Artículo: 42</b>	<b>1.000,00</b>	<b>0,00</b>	<b>1.000,00</b>	<b>0,00</b>	<b>0,00</b>	<b>1.000,00</b>	<b>0,00</b>	<b>0,00</b>
45	A Comunidades Autónomas.								
450	A la Administración General de las Comun.	200.000,00	0,00	200.000,00	191.767,69	191.767,69	8.232,31	65.874,21	125.893,48
	<b>Total Artículo: 45</b>	<b>200.000,00</b>	<b>0,00</b>	<b>200.000,00</b>	<b>191.767,69</b>	<b>191.767,69</b>	<b>8.232,31</b>	<b>65.874,21</b>	<b>125.893,48</b>
46	A Entidades Locales.								
463	A Mancomunidades.	2.000,00	0,00	2.000,00	0,00	0,00	2.000,00	0,00	0,00
466	A otras Entidades que agrupen municipios.	120.320,00	0,00	120.320,00	122.126,25	62.872,17	57.447,83	62.872,17	0,00
	<b>Total Artículo: 46</b>	<b>122.320,00</b>	<b>0,00</b>	<b>122.320,00</b>	<b>122.126,25</b>	<b>62.872,17</b>	<b>59.447,83</b>	<b>62.872,17</b>	<b>0,00</b>
47	A Empresas privadas.								
479	Otras subvenciones a Empresas privadas.	6.100,00	0,00	6.100,00	6.624,16	6.624,16	-524,16	6.624,16	0,00
	<b>Total Artículo: 47</b>	<b>6.100,00</b>	<b>0,00</b>	<b>6.100,00</b>	<b>6.624,16</b>	<b>6.624,16</b>	<b>-524,16</b>	<b>6.624,16</b>	<b>0,00</b>
48	A Familias e Instituciones sin fines de lucro.								
480	Subvenciones familias e instituciones sen á	169.000,00	0,00	169.000,00	131.434,03	116.375,70	52.624,30	115.395,70	980,00
481	Subvenciones para bonificación de interes	16.546,00	-7.140,00	9.406,00	8.094,00	6.879,90	2.526,10	6.879,90	0,00
489	Otras Subvenciones	443.735,00	125.657,39	569.392,39	211.256,26	155.084,67	414.307,72	151.630,79	3.453,88
	<b>Total Artículo: 48</b>	<b>629.281,00</b>	<b>118.517,39</b>	<b>747.798,39</b>	<b>350.784,29</b>	<b>278.340,27</b>	<b>469.458,12</b>	<b>273.906,39</b>	<b>4.433,88</b>
	<b>Total Capítulo: 4</b>	<b>958.701,00</b>	<b>118.517,39</b>	<b>1.077.218,39</b>	<b>671.302,39</b>	<b>539.604,29</b>	<b>537.614,10</b>	<b>409.276,93</b>	<b>130.327,36</b>
5	FONDO CONTINXENCIA								

# CONC. OLEIROS

Fecha de Referencia: 30/09/2017

Fecha de Creación: 16/11/2017

## LIQUIDACIÓN DEL PRESUPUESTO DE GASTOS I.- LIQUIDACIÓN DEL ESTADO DE GASTOS

C.ECON.	DESCRIPCIÓN	CRÉDITOS PRESUPUESTARIOS			COMPROM.	OBLIG.REC. NETAS	REMANENTES CRÉDITO	PAGOS	OBL.PDTE.S. A 31/12
		INICIALES	MODIFICS.	DEFINITIVOS					
50	Fondo de Contingencia								
500	Fondo de Contingencia	100.000,00	-100.000,00	0,00	0,00	0,00	0,00	0,00	0,00
	<b>Total Artículo: 50</b>	<b>100.000,00</b>	<b>-100.000,00</b>	<b>0,00</b>	<b>0,00</b>	<b>0,00</b>	<b>0,00</b>	<b>0,00</b>	<b>0,00</b>
	<b>Total Capítulo: 5</b>	<b>100.000,00</b>	<b>-100.000,00</b>	<b>0,00</b>	<b>0,00</b>	<b>0,00</b>	<b>0,00</b>	<b>0,00</b>	<b>0,00</b>
6	INVERSIONES REALES.								
60	Inversión nueva en infraestructuras y bienes desti								
600	Inversiones en terrenos.	440.000,00	654.224,24	1.094.224,24	743.850,73	640.618,62	453.605,62	640.618,62	0,00
601	Otras	260.596,00	1.333.068,65	1.593.664,65	1.228.264,94	30.658,52	1.563.006,13	30.658,52	0,00
609	Otras inversiones nuevas en infraestructura	534.000,00	2.105.801,68	2.639.801,68	2.419.213,50	1.093.575,34	1.546.226,34	1.055.596,45	37.978,89
	<b>Total Artículo: 60</b>	<b>1.234.596,00</b>	<b>4.093.094,57</b>	<b>5.327.690,57</b>	<b>4.391.329,17</b>	<b>1.764.852,48</b>	<b>3.562.838,09</b>	<b>1.726.873,59</b>	<b>37.978,89</b>
61	Inversiones de reposición de infraestructuras y bi								
619	Otras inversiones de reposición en infraest	2.272.800,00	729.999,59	3.002.799,59	1.360.167,55	766.299,41	2.236.500,18	745.181,30	21.118,11
	<b>Total Artículo: 61</b>	<b>2.272.800,00</b>	<b>729.999,59</b>	<b>3.002.799,59</b>	<b>1.360.167,55</b>	<b>766.299,41</b>	<b>2.236.500,18</b>	<b>745.181,30</b>	<b>21.118,11</b>
62	Inversión nueva asociada al funcionamiento operati								
622	Edificios y otras construcciones.	250.527,00	725.292,91	975.819,91	838.077,04	493.341,47	482.478,44	492.506,48	834,99
623	Maquinaria, instalaciones técnicas y utillaj	169.900,00	27.090,00	196.990,00	81.414,79	48.628,14	148.361,86	46.665,41	1.962,73
625	Mobiliario.	18.000,00	1.343,26	19.343,26	8.714,39	6.964,43	12.378,83	6.964,43	0,00
626	Equipos para procesos de información.	90.000,00	52.030,00	142.030,00	110.138,65	110.138,65	31.891,35	110.138,65	0,00

# CONC. OLEIROS

Fecha de Referencia: 30/09/2017

Fecha de Creación: 16/11/2017

## LIQUIDACIÓN DEL PRESUPUESTO DE GASTOS

### I.- LIQUIDACIÓN DEL ESTADO DE GASTOS

C.ECON.	DESCRIPCIÓN	CRÉDITOS PRESUPUESTARIOS			COMPROM.	OBLIG.REC. NETAS	REMANENTES CRÉDITO	PAGOS	OBL.PDTES. A 31/12
		INICIALES	MODIFICS.	DEFINITIVOS					
628	Material bibliográfico	30.000,00	0,00	30.000,00	16.173,19	16.173,19	13.826,81	16.173,19	0,00
	<b>Total Artículo: 62</b>	<b>558.427,00</b>	<b>805.756,17</b>	<b>1.364.183,17</b>	<b>1.054.518,06</b>	<b>675.245,88</b>	<b>688.937,29</b>	<b>672.448,16</b>	<b>2.797,72</b>
63	Inversión de reposición asociada al funcionamiento								
632	Edificios y otras construcciones.	1.056.421,00	480.706,24	1.537.127,24	693.928,83	525.003,78	1.012.123,46	513.992,78	11.011,00
633	Maquinaria, instalaciones técnicas y utillaj	25.000,00	0,00	25.000,00	8.236,66	4.305,66	20.694,34	4.305,66	0,00
634	Elementos de transporte.	15.000,00	0,00	15.000,00	27.509,16	15.382,40	-382,40	15.382,40	0,00
	<b>Total Artículo: 63</b>	<b>1.096.421,00</b>	<b>480.706,24</b>	<b>1.577.127,24</b>	<b>729.674,65</b>	<b>544.691,84</b>	<b>1.032.435,40</b>	<b>533.680,84</b>	<b>11.011,00</b>
64	Gastos en inversiones de carácter inmaterial.								
640	Gastos en inversiones de carácter inmateri	0,00	73.668,07	73.668,07	64.126,07	10.415,07	63.253,00	10.415,07	0,00
641	Gastos en aplicaciones informáticas.	165.000,00	0,00	165.000,00	21.693,04	0,00	165.000,00	0,00	0,00
	<b>Total Artículo: 64</b>	<b>165.000,00</b>	<b>73.668,07</b>	<b>238.668,07</b>	<b>85.819,11</b>	<b>10.415,07</b>	<b>228.253,00</b>	<b>10.415,07</b>	<b>0,00</b>
	<b>Total Capítulo: 6</b>	<b>5.327.244,00</b>	<b>6.183.224,64</b>	<b>11.510.468,64</b>	<b>7.621.508,54</b>	<b>3.761.504,68</b>	<b>7.748.963,96</b>	<b>3.688.598,96</b>	<b>72.905,72</b>
8	ACTIVOS FINANCIEROS.								
83	Concesión de préstamos fuera del sector público.								
830	Préstamos a corto plazo. Desarrollo por sec	40.000,00	0,00	40.000,00	12.275,00	12.275,00	27.725,00	12.275,00	0,00
	<b>Total Artículo: 83</b>	<b>40.000,00</b>	<b>0,00</b>	<b>40.000,00</b>	<b>12.275,00</b>	<b>12.275,00</b>	<b>27.725,00</b>	<b>12.275,00</b>	<b>0,00</b>
	<b>Total Capítulo: 8</b>	<b>40.000,00</b>	<b>0,00</b>	<b>40.000,00</b>	<b>12.275,00</b>	<b>12.275,00</b>	<b>27.725,00</b>	<b>12.275,00</b>	<b>0,00</b>
9	PASIVOS FINANCIEROS.								

# CONC. OLEIROS

Fecha de Referencia: 30/09/2017

Fecha de Creación: 16/11/2017

## LIQUIDACIÓN DEL PRESUPUESTO DE GASTOS I.- LIQUIDACIÓN DEL ESTADO DE GASTOS

C.ECON.	DESCRIPCIÓN	CRÉDITOS PRESUPUESTARIOS			COMPROM.	OBLIG.REC. NETAS	REMANENTES CRÉDITO	PAGOS	OBL.PDTE. A 31/12
		INICIALES	MODIFICS.	DEFINITIVOS					
91	Amortización de préstamos y de operaciones en euro								
913	Amortización de préstamos a largo plazo d	100.000,00	0,00	100.000,00	59.436,81	59.436,81	40.563,19	59.436,81	0,00
	<b>Total Artículo: 91</b>	<b>100.000,00</b>	<b>0,00</b>	<b>100.000,00</b>	<b>59.436,81</b>	<b>59.436,81</b>	<b>40.563,19</b>	<b>59.436,81</b>	<b>0,00</b>
	<b>Total Capítulo: 9</b>	<b>100.000,00</b>	<b>0,00</b>	<b>100.000,00</b>	<b>59.436,81</b>	<b>59.436,81</b>	<b>40.563,19</b>	<b>59.436,81</b>	<b>0,00</b>
	<b>Total Gen.:</b>	<b>27.210.125,00</b>	<b>6.644.515,94</b>	<b>33.854.640,94</b>	<b>22.534.596,95</b>	<b>16.530.005,89</b>	<b>17.324.635,05</b>	<b>16.156.139,63</b>	<b>373.866,26</b>

# CONC. OLEIROS

Fecha de Referencia: 30/09/2017

Fecha de Creación: 16/11/2017

## LIQUIDACIÓN DEL PRESUPUESTO DE INGRESOS

### I.- LIQUIDACIÓN DEL ESTADO DE INGRESOS

C.CONC.	DESCRIPCIÓN	MODIFICACIÓN DE PREVISIONES			DERECHOS RECONOCIDOS NETOS PARCIALES	RECAUDACIÓN NETA	DERECHOS CANCELADOS	PENDIENTES A 31/12
		PREVISIONES INICIALES	MODIFICS.	PREVISIONES DEFINITIVAS				
1	Impuestos directos.							
11	Impuestos sobre el capital.							
112	Impuesto sobre Bienes Inmuebles. Bienes Inmuebles	18.900,00	0,00	18.900,00	22.130,02	147,59	0,00	21.982,43
113	Impuesto sobre Bienes Inmuebles. Bienes inmuebles	7.100.000,00	0,00	7.100.000,00	6.821.147,33	42.624,58	0,00	6.778.522,75
115	Impuesto sobre Vehículos de Tracción Mecánica.	1.590.000,00	0,00	1.590.000,00	1.607.562,23	1.459.265,89	0,00	148.296,34
116	Impuesto sobre Incremento del Valor de los Terreno	800.000,00	0,00	800.000,00	994.316,43	964.992,87	0,00	29.323,56
	<b>Total Artículo: 11</b>	<b>9.508.900,00</b>	<b>0,00</b>	<b>9.508.900,00</b>	<b>9.445.156,01</b>	<b>2.467.030,93</b>	<b>0,00</b>	<b>6.978.125,08</b>
13	Impuesto sobre las Actividades Económicas.							
130	Impuesto sobre Actividades Económicas.	350.000,00	0,00	350.000,00	380.295,70	155.203,03	0,00	225.092,67
	<b>Total Artículo: 13</b>	<b>350.000,00</b>	<b>0,00</b>	<b>350.000,00</b>	<b>380.295,70</b>	<b>155.203,03</b>	<b>0,00</b>	<b>225.092,67</b>
	<b>Total Capítulo: 1</b>	<b>9.858.900,00</b>	<b>0,00</b>	<b>9.858.900,00</b>	<b>9.825.451,71</b>	<b>2.622.233,96</b>	<b>0,00</b>	<b>7.203.217,75</b>
2	Impuestos indirectos.							
29	Otros impuestos indirectos.							
290	Impuesto sobre construcciones, instalaciones y obr	500.000,00	0,00	500.000,00	479.427,60	473.110,40	0,00	6.317,20
	<b>Total Artículo: 29</b>	<b>500.000,00</b>	<b>0,00</b>	<b>500.000,00</b>	<b>479.427,60</b>	<b>473.110,40</b>	<b>0,00</b>	<b>6.317,20</b>
	<b>Total Capítulo: 2</b>	<b>500.000,00</b>	<b>0,00</b>	<b>500.000,00</b>	<b>479.427,60</b>	<b>473.110,40</b>	<b>0,00</b>	<b>6.317,20</b>
3	Tasas, precios públicos y otros ingresos.							
30	Tasas por la prestación de servicios públicos bás							

# CONC. OLEIROS

Fecha de Referencia: 30/09/2017

Fecha de Creación: 16/11/2017

## LIQUIDACIÓN DEL PRESUPUESTO DE INGRESOS I.- LIQUIDACIÓN DEL ESTADO DE INGRESOS

C.CONC.	DESCRIPCIÓN	MODIFICACIÓN DE PREVISIONES			DERECHOS RECONOCIDOS NETOS PARCIALES	RECAUDACIÓN NETA	DERECHOS CANCELADOS	PENDIENTES A 31/12
		PREVISIONES INICIALES	MODIFICS.	PREVISIONES DEFINITIVAS				
300	Servicio de abastecimiento de agua.	1.550.000,00	0,00	1.550.000,00	891.575,35	888.965,45	0,00	2.609,90
301	Servicio de alcantarillado.	500.000,00	0,00	500.000,00	268.024,48	267.296,30	0,00	728,18
304	Canon de saneamiento.	0,00	0,00	0,00	749,32	137,58	0,00	611,74
309	Otras tasas por prestación de servicios básicos.	30.000,00	0,00	30.000,00	9.147,14	5.205,59	0,00	3.941,55
	<b>Total Artículo: 30</b>	<b>2.080.000,00</b>	<b>0,00</b>	<b>2.080.000,00</b>	<b>1.169.496,29</b>	<b>1.161.604,92</b>	<b>0,00</b>	<b>7.891,37</b>
32	Tasas por la realización de actividades de compete							
321	Licencias urbanfsticas.	80.000,00	0,00	80.000,00	91.826,82	91.500,58	0,00	326,24
322	Cedulas de habitabilidad y licencias de primera oc	150,00	0,00	150,00	0,00	0,00	0,00	0,00
323	Tasas por otros servicios urbanfsticos	6.000,00	0,00	6.000,00	3.362,56	3.362,56	0,00	0,00
325	Tasa por expedición de documentos.	40.000,00	0,00	40.000,00	32.374,53	32.374,53	0,00	0,00
326	Tasa por retirada de vehículos.	50.000,00	0,00	50.000,00	9.867,37	9.867,37	0,00	0,00
329	Otras tasas por la realización de actividades de c	156.640,00	0,00	156.640,00	108.463,57	102.451,19	0,00	6.012,38
	<b>Total Artículo: 32</b>	<b>332.790,00</b>	<b>0,00</b>	<b>332.790,00</b>	<b>245.894,85</b>	<b>239.556,23</b>	<b>0,00</b>	<b>6.338,62</b>
33	Tasas por la utilización privativa o el aprovecham							
330	Tasa de estacionamiento de vehículos.	165.000,00	0,00	165.000,00	69.753,50	69.753,50	0,00	0,00
331	Tasa por entrada de vehículos.	85.000,00	0,00	85.000,00	83.603,92	79.352,10	0,00	4.251,82
334	Tasa por apertura de calas y zanjas.	17.000,00	0,00	17.000,00	8.920,10	8.920,10	0,00	0,00
335	Tasa por ocupación de la vía pública con terrazas.	38.000,00	0,00	38.000,00	39.319,62	19.226,23	0,00	20.093,39

# CONC. OLEIROS

Fecha de Referencia: 30/09/2017

Fecha de Creación: 16/11/2017

## LIQUIDACIÓN DEL PRESUPUESTO DE INGRESOS I.- LIQUIDACIÓN DEL ESTADO DE INGRESOS

C.CONC.	DESCRIPCIÓN	MODIFICACIÓN DE PREVISIONES			DERECHOS RECONOCIDOS NETOS PARCIALES	RECAUDACIÓN NETA	DERECHOS CANCELADOS	PENDIENTES A 31/12
		PREVISIONES INICIALES	MODIFICS.	PREVISIONES DEFINITIVAS				
337	Tasas por aprovechamiento del vuelo.	0,00	0,00	0,00	1.040,00	910,00	0,00	130,00
339	Otras tasas por utilización privativa del dominio	350.500,00	0,00	350.500,00	358.076,92	356.765,20	0,00	1.311,72
	<b>Total Artículo: 33</b>	<b>655.500,00</b>	<b>0,00</b>	<b>655.500,00</b>	<b>560.714,06</b>	<b>534.927,13</b>	<b>0,00</b>	<b>25.786,93</b>
34	Precios públicos.							
341	Prezos Públicos Servicios asistenciales.	182.000,00	0,00	182.000,00	137.473,96	137.473,96	0,00	0,00
342	Servicios educativos.	267.000,00	0,00	267.000,00	200.528,25	199.371,75	0,00	1.156,50
343	Servicios deportivos.	43.600,00	0,00	43.600,00	37.737,43	37.737,43	0,00	0,00
344	Entradas a museos, exposiciones, espectáculos.	12.000,00	0,00	12.000,00	10.943,00	10.943,00	0,00	0,00
349	Otros precios públicos.	110.060,00	0,00	110.060,00	86.205,65	86.205,65	0,00	0,00
	<b>Total Artículo: 34</b>	<b>614.660,00</b>	<b>0,00</b>	<b>614.660,00</b>	<b>472.888,29</b>	<b>471.731,79</b>	<b>0,00</b>	<b>1.156,50</b>
35	Contribuciones especiales.							
351	Para el establecimiento o ampliación de servicios.	0,00	0,00	0,00	0,00	0,00	0,00	0,00
	<b>Total Artículo: 35</b>	<b>0,00</b>	<b>0,00</b>	<b>0,00</b>	<b>0,00</b>	<b>0,00</b>	<b>0,00</b>	<b>0,00</b>
36	Ventas.							
360	Ventas	3.000,00	0,00	3.000,00	0,00	0,00	0,00	0,00
	<b>Total Artículo: 36</b>	<b>3.000,00</b>	<b>0,00</b>	<b>3.000,00</b>	<b>0,00</b>	<b>0,00</b>	<b>0,00</b>	<b>0,00</b>
38	Reintegros de operaciones corrientes.							
389	Otros reintegros de operaciones corrientes.	60,00	0,00	60,00	4.308,06	4.308,06	0,00	0,00

# CONC. OLEIROS

Fecha de Referencia: 30/09/2017

Fecha de Creación: 16/11/2017

## LIQUIDACIÓN DEL PRESUPUESTO DE INGRESOS I.- LIQUIDACIÓN DEL ESTADO DE INGRESOS

C.CONC.	DESCRIPCIÓN	MODIFICACIÓN DE PREVISIONES			DERECHOS RECONOCIDOS NETOS PARCIALES	RECAUDACIÓN NETA	DERECHOS CANCELADOS	PENDIENTES A 31/12
		PREVISIONES INICIALES	MODIFICS.	PREVISIONES DEFINITIVAS				
	<b>Total Artículo: 38</b>	<b>60,00</b>	<b>0,00</b>	<b>60,00</b>	<b>4.308,06</b>	<b>4.308,06</b>	<b>0,00</b>	<b>0,00</b>
39	Otros ingresos.							
391	Multas.	110.000,00	0,00	110.000,00	190.435,57	116.574,89	0,00	73.860,68
392	Recargos del periodo ejecutivo y por declaración e	80.000,00	0,00	80.000,00	66.757,24	65.062,43	0,00	1.694,81
393	Intereses de demora.	20.000,00	0,00	20.000,00	16.797,52	16.782,07	0,00	15,45
396	Ingresos por actuaciones de urbanización.	260.596,00	1.223.599,24	1.484.195,24	452.198,01	256.652,69	0,00	195.545,32
397	Aprovechamientos urbanísticos.	600,00	0,00	600,00	0,00	0,00	0,00	0,00
399	Otros ingresos diversos.	227.700,00	0,00	227.700,00	378.803,57	52.281,48	0,00	326.522,09
	<b>Total Artículo: 39</b>	<b>698.896,00</b>	<b>1.223.599,24</b>	<b>1.922.495,24</b>	<b>1.104.991,91</b>	<b>507.353,56</b>	<b>0,00</b>	<b>597.638,35</b>
	<b>Total Capítulo: 3</b>	<b>4.384.906,00</b>	<b>1.223.599,24</b>	<b>5.608.505,24</b>	<b>3.558.293,46</b>	<b>2.919.481,69</b>	<b>0,00</b>	<b>638.811,77</b>
4	Transferencia corrientes.							
42	De la Administración del Estado.							
420	De la Administración General del Estado.	6.421.000,00	0,00	6.421.000,00	5.468.438,67	5.468.438,67	0,00	0,00
421	De Organismos Autónomos y agencias estatales.	600,00	0,00	600,00	466,79	466,79	0,00	0,00
	<b>Total Artículo: 42</b>	<b>6.421.600,00</b>	<b>0,00</b>	<b>6.421.600,00</b>	<b>5.468.905,46</b>	<b>5.468.905,46</b>	<b>0,00</b>	<b>0,00</b>
45	De Comunidades Autónomas.							
450	De la Administración General de las Comunidades Au	1.598.720,00	493.419,61	2.092.139,61	1.190.464,95	1.190.464,95	0,00	0,00
	<b>Total Artículo: 45</b>	<b>1.598.720,00</b>	<b>493.419,61</b>	<b>2.092.139,61</b>	<b>1.190.464,95</b>	<b>1.190.464,95</b>	<b>0,00</b>	<b>0,00</b>

# CONC. OLEIROS

Fecha de Referencia: 30/09/2017

Fecha de Creación: 16/11/2017

## LIQUIDACIÓN DEL PRESUPUESTO DE INGRESOS I.- LIQUIDACIÓN DEL ESTADO DE INGRESOS

C.CONC.	DESCRIPCIÓN	MODIFICACIÓN DE PREVISIONES			DERECHOS RECONOCIDOS NETOS PARCIALES	RECAUDACIÓN NETA	DERECHOS CANCELADOS	PENDIENTES A 31/12
		PREVISIONES INICIALES	MODIFICS.	PREVISIONES DEFINITIVAS				
46	De Entidades Locales.							
461	De Diputaciones, Consejos o Cabildos.	350.000,00	12.867,52	362.867,52	479.223,74	479.223,74	0,00	0,00
	<b>Total Artículo: 46</b>	<b>350.000,00</b>	<b>12.867,52</b>	<b>362.867,52</b>	<b>479.223,74</b>	<b>479.223,74</b>	<b>0,00</b>	<b>0,00</b>
47	De Empresas privadas.							
470	De Empresas privadas.	600,00	0,00	600,00	0,00	0,00	0,00	0,00
	<b>Total Artículo: 47</b>	<b>600,00</b>	<b>0,00</b>	<b>600,00</b>	<b>0,00</b>	<b>0,00</b>	<b>0,00</b>	<b>0,00</b>
48	De familias e instituciones sin fines de lucro.							
480	De familias e instituciones sin fines de lucro.	40.060,00	0,00	40.060,00	36.784,52	36.784,52	0,00	0,00
481	Aportac. programas solidaridad	20,00	0,00	20,00	0,00	0,00	0,00	0,00
	<b>Total Artículo: 48</b>	<b>40.080,00</b>	<b>0,00</b>	<b>40.080,00</b>	<b>36.784,52</b>	<b>36.784,52</b>	<b>0,00</b>	<b>0,00</b>
49	Del exterior.							
490	Del Fondo Social Europeo.	60,00	0,00	60,00	0,00	0,00	0,00	0,00
	<b>Total Artículo: 49</b>	<b>60,00</b>	<b>0,00</b>	<b>60,00</b>	<b>0,00</b>	<b>0,00</b>	<b>0,00</b>	<b>0,00</b>
	<b>Total Capítulo: 4</b>	<b>8.411.060,00</b>	<b>506.287,13</b>	<b>8.917.347,13</b>	<b>7.175.378,67</b>	<b>7.175.378,67</b>	<b>0,00</b>	<b>0,00</b>
5	Ingresos patrimoniales.							
52	Intereses de depósitos.							
521	De cuentas de Bancos y Cajas de Ahorro	15.000,00	0,00	15.000,00	3.218,21	3.218,21	0,00	0,00
	<b>Total Artículo: 52</b>	<b>15.000,00</b>	<b>0,00</b>	<b>15.000,00</b>	<b>3.218,21</b>	<b>3.218,21</b>	<b>0,00</b>	<b>0,00</b>

# CONC. OLEIROS

Fecha de Referencia: 30/09/2017

Fecha de Creación: 16/11/2017

## LIQUIDACIÓN DEL PRESUPUESTO DE INGRESOS I.- LIQUIDACIÓN DEL ESTADO DE INGRESOS

C.CONC.	DESCRIPCIÓN	MODIFICACIÓN DE PREVISIONES			DERECHOS RECONOCIDOS NETOS PARCIALES	RECAUDACIÓN NETA	DERECHOS CANCELADOS	PENDIENTES A 31/12
		PREVISIONES INICIALES	MODIFICS.	PREVISIONES DEFINITIVAS				
54	Rentas de bienes inmuebles.							
541	Arrendamientos de fincas urbanas.	600,00	0,00	600,00	0,00	0,00	0,00	0,00
	<b>Total Artículo: 54</b>	<b>600,00</b>	<b>0,00</b>	<b>600,00</b>	<b>0,00</b>	<b>0,00</b>	<b>0,00</b>	<b>0,00</b>
55	Productos de concesiones y aprovechamientos especi							
550	De concesiones administrativas con contraprestació	165.500,00	0,00	165.500,00	149.996,18	127.411,99	0,00	22.584,19
555	Aprovechamientos especiales con contraprestación.	45.000,00	0,00	45.000,00	65.085,30	65.085,30	0,00	0,00
	<b>Total Artículo: 55</b>	<b>210.500,00</b>	<b>0,00</b>	<b>210.500,00</b>	<b>215.081,48</b>	<b>192.497,29</b>	<b>0,00</b>	<b>22.584,19</b>
59	Otros ingresos patrimoniales.							
599	Otros ingresos patrimoniales.	10.000,00	0,00	10.000,00	27.126,02	27.126,02	0,00	0,00
	<b>Total Artículo: 59</b>	<b>10.000,00</b>	<b>0,00</b>	<b>10.000,00</b>	<b>27.126,02</b>	<b>27.126,02</b>	<b>0,00</b>	<b>0,00</b>
	<b>Total Capítulo: 5</b>	<b>236.100,00</b>	<b>0,00</b>	<b>236.100,00</b>	<b>245.425,71</b>	<b>222.841,52</b>	<b>0,00</b>	<b>22.584,19</b>
6	Enajenación de inversiones reales.							
60	De terrenos.							
600	Venta de solares.	1.536.005,00	0,00	1.536.005,00	808.505,78	808.505,78	0,00	0,00
	<b>Total Artículo: 60</b>	<b>1.536.005,00</b>	<b>0,00</b>	<b>1.536.005,00</b>	<b>808.505,78</b>	<b>808.505,78</b>	<b>0,00</b>	<b>0,00</b>
68	Reintegros por operaciones de capital.							
680	Reintegros operac. capital de ejercicios cerrados.	600,00	42.065,16	42.665,16	47.911,52	47.911,52	0,00	0,00
	<b>Total Artículo: 68</b>	<b>600,00</b>	<b>42.065,16</b>	<b>42.665,16</b>	<b>47.911,52</b>	<b>47.911,52</b>	<b>0,00</b>	<b>0,00</b>

# CONC. OLEIROS

Fecha de Referencia: 30/09/2017

Fecha de Creación: 16/11/2017

## LIQUIDACIÓN DEL PRESUPUESTO DE INGRESOS I.- LIQUIDACIÓN DEL ESTADO DE INGRESOS

C.CONC.	DESCRIPCIÓN	MODIFICACIÓN DE PREVISIONES			DERECHOS RECONOCIDOS NETOS PARCIALES	RECAUDACIÓN NETA	DERECHOS CANCELADOS	PENDIENTES A 31/12
		PREVISIONES INICIALES	MODIFICS.	PREVISIONES DEFINITIVAS				
	<b>Total Capítulo: 6</b>	<b>1.536.605,00</b>	<b>42.065,16</b>	<b>1.578.670,16</b>	<b>856.417,30</b>	<b>856.417,30</b>	<b>0,00</b>	<b>0,00</b>
7	Transferencias de capital.							
72	De la Administración del Estado.							
720	De la Administración General del Estado.	0,00	0,00	0,00	0,00	0,00	0,00	0,00
	<b>Total Artículo: 72</b>	<b>0,00</b>	<b>0,00</b>	<b>0,00</b>	<b>0,00</b>	<b>0,00</b>	<b>0,00</b>	<b>0,00</b>
75	De Comunidades Autónomas.							
750	De la Administración General de las Comunidades Au	107.000,00	100.000,00	207.000,00	33.686,14	33.686,14	0,00	0,00
751	De Organismos Autónomos y agencias de las Comunida	0,00	0,00	0,00	11.200,00	11.200,00	0,00	0,00
	<b>Total Artículo: 75</b>	<b>107.000,00</b>	<b>100.000,00</b>	<b>207.000,00</b>	<b>44.886,14</b>	<b>44.886,14</b>	<b>0,00</b>	<b>0,00</b>
76	De Entidades Locales.							
761	De Diputaciones, Consejos o Cabildos.	1.407.720,00	2.015.473,38	3.423.193,38	37.883,54	37.883,54	0,00	0,00
	<b>Total Artículo: 76</b>	<b>1.407.720,00</b>	<b>2.015.473,38</b>	<b>3.423.193,38</b>	<b>37.883,54</b>	<b>37.883,54</b>	<b>0,00</b>	<b>0,00</b>
77	De empresas privadas.							
770	De empresas privadas.	527.834,00	383.474,81	911.308,81	672.122,64	576.951,99	0,00	95.170,65
	<b>Total Artículo: 77</b>	<b>527.834,00</b>	<b>383.474,81</b>	<b>911.308,81</b>	<b>672.122,64</b>	<b>576.951,99</b>	<b>0,00</b>	<b>95.170,65</b>
78	De familias e instituciones sin fines de lucro.							
780	De familias e instituciones sin fines de lucro.	0,00	20.398,30	20.398,30	12.552,80	12.552,80	0,00	0,00
	<b>Total Artículo: 78</b>	<b>0,00</b>	<b>20.398,30</b>	<b>20.398,30</b>	<b>12.552,80</b>	<b>12.552,80</b>	<b>0,00</b>	<b>0,00</b>

# CONC. OLEIROS

Fecha de Referencia: 30/09/2017

Fecha de Creación: 16/11/2017

## LIQUIDACIÓN DEL PRESUPUESTO DE INGRESOS

### I.- LIQUIDACIÓN DEL ESTADO DE INGRESOS

C.CONC.	DESCRIPCIÓN	MODIFICACIÓN DE PREVISIONES			DERECHOS RECONOCIDOS NETOS PARCIALES	RECAUDACIÓN NETA	DERECHOS CANCELADOS	PENDIENTES A 31/12
		PREVISIONES INICIALES	MODIFICS.	PREVISIONES DEFINITIVAS				
79	Del exterior.							
790	Del Fondo Social Europeo.	200.000,00	0,00	200.000,00	0,00	0,00	0,00	0,00
	<b>Total Artículo: 79</b>	<b>200.000,00</b>	<b>0,00</b>	<b>200.000,00</b>	<b>0,00</b>	<b>0,00</b>	<b>0,00</b>	<b>0,00</b>
	<b>Total Capítulo: 7</b>	<b>2.242.554,00</b>	<b>2.519.346,49</b>	<b>4.761.900,49</b>	<b>767.445,12</b>	<b>672.274,47</b>	<b>0,00</b>	<b>95.170,65</b>
8	Activos financieros.							
83	Reintegros de préstamos de fuera del sector público							
830	Reintegros de préstamos de fuera del sector público	40.000,00	0,00	40.000,00	11.021,24	11.021,24	0,00	0,00
	<b>Total Artículo: 83</b>	<b>40.000,00</b>	<b>0,00</b>	<b>40.000,00</b>	<b>11.021,24</b>	<b>11.021,24</b>	<b>0,00</b>	<b>0,00</b>
87	Remanente de tesorería.							
870	Remanente de tesorería.	0,00	2.353.217,92	2.353.217,92	0,00	0,00	0,00	0,00
	<b>Total Artículo: 87</b>	<b>0,00</b>	<b>2.353.217,92</b>	<b>2.353.217,92</b>	<b>0,00</b>	<b>0,00</b>	<b>0,00</b>	<b>0,00</b>
	<b>Total Capítulo: 8</b>	<b>40.000,00</b>	<b>2.353.217,92</b>	<b>2.393.217,92</b>	<b>11.021,24</b>	<b>11.021,24</b>	<b>0,00</b>	<b>0,00</b>
	<b>Total Gen.:</b>	<b>27.210.125,00</b>	<b>6.644.515,94</b>	<b>33.854.640,94</b>	<b>22.918.860,81</b>	<b>14.952.759,25</b>	<b>0,00</b>	<b>7.966.101,56</b>

# INFORME ECONÓMICO-FINANCEIRO



**ORZAMENTO XERAL DO CONCELLO.  
EXERCICIO 2018**

Ignacio Play Guance, Técnico de Planificación e Control de Xestión do Concello de Oleiros, unha vez elaborado o Proxecto de Orzamento Xeral para o exercicio 2018 conforme ao disposto polo decreto da alcaldía 3166/2017, do 10 de agosto do 2017, por orde do Alcalde-Presidente da Corporación, procede a elaborar este informe económico-financeiro, no que se expoñen as bases empregadas para a avaliación dos ingresos, a suficiencia dos créditos consignados para atender as obrigacións esixibles coñecidas e dotar os diversos gastos de funcionamento dos servizos.

Este orzamento encadrase dentro do marco xeral 2018-2020 aprobado mediante decreto da alcaldía 916/2017 de 14 de marzo, e as liñas fundamentais para súa elaboración aprobadas por decreto da alcaldía 3564/2017, de 11 de setembro, presentándose nivelados os créditos para ingresos e gastos.

**LEXISLACIÓN APLICABLE**

**Legislación de Réxime Local.**

- Artigos 162 a 167 e artigo 168.1.a) do RDL 2/2004 de 5 de marzo, polo que apróbase o texto refundido da LRFL.
- Artigo 2 ao 23 do R.D.500/1990 de 20 de abril, polo que se desenvolve o Capítulo I do Título VI da Lei Reguladora das Facendas Locais.
- Lei Reguladora de Bases de Réxime Local. Lei 7/1985, de 2 de abril. artigos 22.2 e), e 47.1.

**Legislación Estatal**

- Lei orgánica 2/2012, de 27 de abril, de estabilidade orzamentaria e sostibilidade financeira.
- RDL 20/2011, de 30 de decembro, de medidas urxentes en materia orzamentaria, tributaria e financeira para a corrección do déficit público
- Lei 16/2013, de 29 de outubro, pola que se establecen determinadas medidas en materia de fiscalidade medioambiental e se adaptan outras medidas tributarias e financeiras.
- Texto refundido da lei xeral orzamentaria (Lei 47/2003, de 26 de novembro).
- Orde Ministerial EHA/3565/2008, de 3 de decembro, BOE 10-12-2008.
- Orde HAP/419/2014 de 14 de marzo, BOE 67 de 19 marzo 2014, polo que se modifica a Orde EHA/3565/2008, de 3 de decembro, pola que se aproba a estrutura dos orzamentos das Entidades Locais.

## INFORME ECONOMICO-FINANCEIRO

- Directiva 2011/85/UE sobre marco orzamentario a medio prazo.
- Lei 3/2017, do 27 de xuño, de Orzamentos Xerais do Estado para o ano 2017 (BOE» núm. 153, do 28 de xuño de 2017)
- Orde HFP/614/2017, de 27 de xuño, (BOE nº 153) pola que se ditan as normas para a elaboración dos orzamentos xerais do Estado para 2018.

### Lexislación Autonómica

- ORDE da Consellería de Facenda de 16 de xuño de 2017 (DOG nº118) pola que se ditan instrucións para a elaboración dos orzamentos xerais da Comunidade Autónoma de Galicia para o ano 2018.

### Outras disposicións

- Acordo do Consello de Ministros de 7 de xullo de 2017 de aprobación dos obxectivos de estabilidade orzamentaria, débeda pública e teito de gasto para o período 2018-2020.
- Proxecto de orzamentos da CCAA de Galiza para 2018.

### INFORME

O artigo 162 do TR aprobado por RDL 2/2004, adaptándose á definición contida no artigo 112.1 da LRBRL, define o orzamento xeral como a expresión cifrada, conxunta e sistemática das obrigacións que como máximo se poden recoñecer, e dos dereitos que se prevén liquidar durante o exercicio económico, coincidindo este co ano natural e estará formado polo orzamento da propia entidade e todos os de os organismos e empresas locais dependentes

O presente proxecto de orzamento para 2018 ascende a 28.001.130,00 euros, tanto en ingresos como en gastos, polo que presentase inicialmente nivelado de conformidade coa Lei reguladora das facendas locais, texto refundido aprobado polo Real Decreto Legislativo 2/2004, de 5 de marzo.

A estrutura de ingresos e gastos está adaptada á Orde HAP/419/2014, de 14 de marzo, pola que se modifica a Orde Ministerial EHA/3565/2008 de 3 de decembro, que ten o seu fundamento xurídico no artigo 167.1 e disposición adicional 6ª do TRLRFL, RDL 2/2004 de 5 de marzo e concordantes.

A Lei Orgánica 2/2012, de 27 de abril, esixe a disposición da información con unha maior correspondencia cos servizos definidos na lei reguladora das Bases de Réxime Local. Queda modificada a clasificación por programas, ordenando os créditos segundo súa finalidade e os obxectivos que se propoñan acadar en:

- Areas de gasto
- Políticas de gasto

## INFORME ECONOMICO-FINANCEIRO

- Grupos de programas
- Programas

Esta clasificación parte do principio da importancia das políticas a desenvolver polas distintas administracións e non da función que realiza o gasto, sendo de carácter obrigatorio e pechado (Orde HAP/419/2014)

A aplicación orzamentaria virá definida pola conxunción das clasificacións orgánica, por programas e económica, a nivel de grupo de programa e subconcepto.

A clasificación económica de gastos incorpora o "Fondo de Continxencia de Execución Orzamentaria", previsto no art.31 da Lei Orgánica 2/2012 de Estabilidade Orzamentaria e sustentabilidade Financeira, no Capítulo V, "Fondo de Continxencia e outros imprevistos", Artigo 50 "Dotación ao Fondo de Continxencia de Execución Orzamentaria" e baixo o concepto 500

O estado de ingresos agrupa os créditos por capítulos, separando as operacións non financeiras (Operacións correntes: capítulos 1 a 5, e Operacións de capital: capítulos 6 e 7) das Operacións financeiras (capítulos 8 e 9).

### **Clasificacións económicas:**

Clasificación económica dos gastos: desagregada en capítulo->, artigo->, concepto-> e subconcepto->.

Clasificación económica dos ingresos: desagregada en capítulo->, artigo->, concepto-> e subconcepto->.

No presente informe tratarase de expoñer a suficiencia dos créditos dotados para atender o cumprimento das obrigacións esixibles coñecidas e os gastos para o normal funcionamento dos servizos.

Os ingresos correntes acadan os 24.393.970,00 euros, e os gastos correntes 22.351.970,00 euros, producíndose un aforro bruto de 2.042.000,00 euros, e dado que no exercicio non se prevé amortizar débeda financeira (Capítulo 9 de gastos), o aforro neto ascende a 2.042.000,00 euros.

Aínda que este tema será obxecto dun informe concreto da intervención municipal, sinalase que nos termos das contas SEC95, inicialmente cumpre co obxectivo de estabilidade establecido na Lei orgánica 2/2012, do 27 de abril, de estabilidade orzamentaria e sustentabilidade financeira.

## INFORME ECONOMICO-FINANCEIRO

Conforme ao previsto polo artigo 168.1.e), expóñense de seguido, as bases utilizadas para a avaliación dos ingresos e a situación da débeda, estando xustificada esta nos anexos que conforman o orzamento.

### **PRIMEIRO- BASES EMPREGADAS PARA A AVALIACION DOS INGRESOS.**

Os ingresos previstos por operacións correntes presentan a seguinte distribución por capítulos:

Cap 1 impostos directos	10.259.000,00
Cap 2 impostos indirectos	500.000,00
Cap 3 taxas e outros ingresos	4.416.180,00
Cap 4 transferencias correntes	8.958.190,00
Cap 5 ingresos patrimoniais	260.600,00
<b>Total ingresos correntes</b>	<b>24.393.970,00</b>

As previsións dos recursos por impostos, taxas, prezos públicos e ingresos patrimoniais están adaptadas a súa probable realización tomando a estes efectos como base, os estados da liquidación do Orzamento Xeral do Concello do exercicio 2016, o avance da liquidación a 30 de setembro de 2017, as modificacións das tarifas de ordenanzas municipais aprobadas en sesión plenaria de 26 de outubro de 2017, o crecemento da poboación do Concello, e as tendencias e estimacións realizadas pola TAE de Inspección fiscal e a Coordinadora de Urbanismo.

### **Previsións por capítulos, seguindo a estrutura de ingresos recollida na OM EHA/3565/2008.**

#### **A) CAPITULO I.- IMPOSTOS DIRECTOS**

<b>Importe 2018</b>	<b>Importe 2017</b>	<b>+/- variación</b>	<b>+/- % variación</b>
10.259.000,00	9.858.900,00	400.100,00	4,06

Este capítulo incrementa para 2018 as previsións orzamentarias con respecto ao exercicio anterior un 4,06% e representa no seu conxunto o 36,64% do total de ingresos e o 42,05% dos ingresos correntes.

Análise por artigos:

## INFORME ECONOMICO-FINANCEIRO

Artigo 11 "**Impostos sobre o Capital**". Recolle os ingresos polos impostos que gravan a titularidade dun patrimonio ou os incrementos de valor postos de manifesto na transmisión do mesmo, como son o imposto sobre bens inmobles tanto de natureza rústica como urbana, imposto sobre vehículos de tracción mecánica e o imposto sobre incremento do valor dos terreos de natureza urbana. (IBI, IVTM, IVTNU).

Concepto	Importe previsión	Variación s/ex.ant.
Impostos directos s/capital	9.859.900,00	3,68%

Incrementase a previsión de ingresos por contribución rústica en base o importe liquidado no exercicio anterior, e a urbana pola aplicación do procedemento de regularización catastral no municipio de Oleiros que comezará a finais deste ano segundo resolución da Dirección Xeral do Catastro (BOE 30-12-2016).

Incrementéntanse as previsión de ingreso derivada do Imposto sobre Vehículos de Tracción Mecánica, axustándose as liquidacións de dereitos realizadas en 2016 e 2017.

Pola mesma causa incrementase a previsión de ingreso do Imposto sobre o incremento de valor dos terreos de natureza urbana, segundo a evolución da tendencia producida no ano 2015,2016 e 2017 ante a mellora do mercado inmobiliario.

Artigo 13 "**Impostos sobre as actividades económicas**" (IAE) Son os derivados do exercicio en territorio nacional de actividades empresariais, profesionais ou artísticas.

Concepto	Importe previsión	Variación s/ex.ant.
Imp.direct. s/activ.econ.	400.000,00	14,29%

Axustase a previsión de ingresos polo imposto sobre actividades económicas para actualizala segundo a execución experimentada no 2016 e 2017.

### B) CAPITULO II.- IMPOSTOS INDIRECTOS

Ingresos derivados da realización dentro do termo municipal, de calquera construción, instalación ou obra suxeita a licenza, conforme establece o Regulamento de disciplina urbanística.

Consígnanse no capítulo II do Estado de Ingresos a cantidade de 500.000,00 euros, en base ás liquidacións practicadas en 2016 e durante

## INFORME ECONOMICO-FINANCEIRO

os 9 primeiros meses de 2017, o que confirma un mantemento das expectativas de crecemento da actividade urbanística.

A previsión de ingresos neste capítulo representa o 2,05% dos ingresos correntes.

### C) CAPITULO III.-TAXAS E OUTROS INGRESOS.

Séguese en este capítulo as liñas marcadas en exercicios anteriores, adaptando as previsións de ingresos por taxas, aproveitamentos especiais e recargo de apremo, compensándose finalmente parte do incremento derivado dos crecemento e modificación de tarifas co descenso por non consignar cotas de urbanización, sendo a incidencia final pouco significativa.

Prevense ingresos por 4.416.180,00 euros que representan o 15,77 % do total de ingresos e o 18,10 % dos ingresos por operacións correntes. En valores absolutos, seu incremento e do 0,71% con respecto a 2017, pero redúcese unhas décimas seu valor relativo con relación ao resto de ingresos.

A presión fiscal deste orzamento, é dicir, o que achega cada habitante ao orzamento xeral, determinando esta achega como o cociente entre as previsións de ingresos dos capítulos I, II, e III e o número de habitantes a 1 de xaneiro, acada os 431,13 euros fronte aos 421,09 euros do exercicio anterior, o que implica un aumento da presión fiscal do 2,38% situándose a niveis de 2016.

A poboación do Concello (datos pendentes de validación polo INE), segundo información facilitada polo departamento de Estatística, a 1 de xaneiro de 2017 foi a seguinte:

Habitantes a 1 de xaneiro de 2017	35.198
-----------------------------------	--------

### D) CAPITULO IV.-TRANSFERENCIAS CORRENTES

Os ingresos por este capítulo sitúanse en 8.958.190,00 euros, o que supón un 31,99% do total de ingresos do orzamento, quedando lixeiramente por enriba do ano anterior principalmente polo axuste realizado na participación nos tributos do Estado.

A participación nos tributos do Estado, con 7.000.000 de euros é o principal ingreso, seguido do Fondo de Cooperación Local con 1.000.000,00 euros. Entre ambos seguen sendo mais do 89% das transferencias correntes recibidas polo Concello.

## INFORME ECONOMICO-FINANCIERO

As transferencias estimadas da Comunidade Autónoma e Deputación Provincial corresponden a programas que xa veñen sendo subvencionados en exercicios anteriores e que teñen prevista a súa continuidade no denominado Plan único dos Concellos para 2017 da Deputación e o Plan concertado de Servizos sociais da Xunta de Galiza.

Entre os programas da Xunta de Galiza destacamos os seguintes:

- Plan Concertado Servizos Sociais
- SAD dependentes
- Emprego e desenvolvemento local

As achegas correspondentes á Deputación da Coruña incrementáanse respecto das previstas inicialmente no exercicio anterior dado que unicamente contéplanse os ingresos periódicos que prevense realizar no exercicio e non outros extraordinarios que finalmente poidan acadarse.

### **E) CAPITULO V.- INGRESOS PATRIMONIAIS**

Ingresos de natureza non tributaria procedentes de rendas da propiedade e do patrimonio municipal, e os derivados de actividades feitas en réxime de dereito privado.

Neste capítulo, as previsións acadan 260.600,00 euros e corresponden na maior parte as concesións administrativas de locais comerciais e outros aproveitamentos especiais.

A súa incidencia sobre os ingresos correntes pasa a ser do 1,06% e o 0,93 do total de ingresos.

### **F) CAPITULO VI.-ENAXENACION DE INVESTIMENTOS REAIS**

Ingresos procedentes da venda de bens de capital propiedade do Concello.

Para este exercicio prevese un 50% das parcelas en venda do proxecto de equidistribución da Urbanización Canide, a Parcela do POL-16 As Viñas, e ingresos derivados do patrimonio público do chan (campo de golf-1), segundo informe da Coordinadora de Urbanismo, así como unha dotación mínima para recoller reintegros que ocasionalmente poden derivarse de exercicios pechados.

Ascenden estes ingresos a 2.244.260 euros, que son o 8% do total de ingresos e financian o 40% do capítulo de investimentos.

**G) CAPITULO VII.-TRANSFERENCIAS DE CAPITAL**

As transferencias de capital son ingresos de natureza non tributaria percibidos sen contraprestación directa e destinados na súa totalidade a financiar operacións de capital.

En este capítulo, estímase para este orzamento ingresos por 1.326.300 euros, que supoñen a financiación do 23,62% do capítulo 6 de gastos "investimentos reais".

Pola súa importancia destacan as achegas da Deputación da Coruña por 1.256.300,00 euros, entre as que se atopan as relativas ao POS 2018, achega provincial POS+2017, así como convenios para equipamento de servizos (adquisición de camión) e outras instalacións culturais ou deportivas.

Os ingresos por transferencia de capital redúcense un 40,86% con relación ao exercicio 2017, por non dotarse transferencias de fondos europeos, nin a achega do POS+2018 que se considera que terá incidencia no orzamento de 2019.

Estes ingresos representan un 4,74% dos totais do orzamento para 2018.

**H) CAPITULO VIII.-ACTIVOS FINANCEIROS**

Ingresos derivados da xestión ou venda de activos financeiros. Como en exercicios anteriores, no concepto 830.00 "Reintegro de préstamos a c/p" consígnanse 36.000,00 euros.

Este concepto está vinculado á partida de gastos 121.830. Recolle os ingresos procedentes dos reintegros polos anticipos de retribucións ou préstamos persoais concedidos aos traballadores e traballadoras do Concello.

**I) CAPITULO IX. PASIVOS FINANCEIROS. PRESTAMOS RECIBIDOS DO EXTERIOR**

No proxecto de orzamento de 2018 non se contempla acudir ao endebedamento.

**SEGUNDO.- SUFICIENCIA DOS CRÉDITOS PARA ATENDER AO CUMPRIMENTO DAS OBRIGAS ESIXIBLES E OS GASTOS DE FUNCIONAMENTO DOS SERVIZOS.**

**A. CAPITULO I : GASTOS DE PERSOAL**

**Clasificac. económica de gastos agrupados por artigos-capítulo 1**

Artigo	Descrición	Concello
10	Altos cargos	377.875,00
11	Persoal eventual de gabinetes	160.950,00
12	Persoal funcionario	3.534.345,00
13	Persoal laboral	3.000.526,00
14	Outro persoal	12.060,00
15	Incentivos o rendemento	217.835,00
16	Prestacións e gts sociais a c/empresa	2.239.736,00
	<b>TOTAL</b>	<b>9.543.327,00</b>

**Clasificación dos gastos agrupados por políticas de gasto.  
Capítulo 1**

Código	Política de gasto	Consignación
13	Seguridade e mobilidade cidadá	2.040.628,00
15	Vivenda e urbanismo	538.883,00
17	Medio ambiente	1.586.808,00
22	Outras prestacións económicas a empregados	88.690,00
23	Servizos sociais e promoción social	320.011,00
24	Fomento do emprego	319.170,00
32	Ensino	572.714,00
33	Cultura	669.396,00
34	Deporte	68.712,00
43	Comercio e turismo	10.595,00
49	Out. actuacións de carácter económico	53.814,00
91	Órganos de Goberno	652.868,00
92	Servizos de carácter xeral	1.846.653,00
93	Admón financeira e tributaria	774.385,00
	<b>TOTAL</b>	<b>9.543.327,00</b>

**Previsión de gastos salariais para o 2018**

Os anexos incorporados no documento orzamentario, segundo dispón o artigo 168.1.c) do RDL 2/2004 de 5 de marzo, do Texto refundido da Lei reguladora das facendas locais, recollen o gasto de persoal para o 2018, e foron elaborados polo departamento xestor a expensas do que resulte da aprobación da Lei de orzamentos para 2018. (Cadro de persoal e relación valorada da RPT).

O artigo 93 da Lei 7/1985 dispón que os funcionarios da Administración Local só poderán ser remunerados polos conceptos retributivos establecidos no artigo 23 da Lei 30/1984, de 2 de agosto, polo que a contía de súas retribucións básicas será a fixada na Lei de presupostos xerais do Estado para cada ano.

Corresponde ao Pleno determinar no presuposto a contía global destinada a asignación de complemento de produtividade.

En tanto non se aprobe a Lei de orzamentos para 2018, estase ao que dispón a Lei 3/2017, do 27 de xuño, de Orzamentos Xerais do Estado para o ano 2017 (BOE» núm. 153, do 28 de xuño de 2017), que recolle no artigo 18, apartado 2º, que as retribucións do persoal ao servizo do sector público, non poderán experimentar ningún incremento global superior ao 1 por cento respecto ás vixentes a 31 de decembro de 2016, en termos de homoxeneidade para os dous períodos da comparación, tanto polo que respecta a efectivos de persoal coma á súa antigüidade.

No apartado 5.1 do mesmo artigo da citada lei establécese que os funcionarios a que resulta de aplicación o artigo 76 do texto refundido da Lei do Estatuto básico do empregado público, aprobado por Real decreto lexislativo 5/2015, do 30 de outubro(en adiante EBEP),e incluídos no ámbito de aplicación da Lei 30/1984, de 2 de agosto, de medidas para a reforma da función pública, nos termos da disposición derradeira cuarta do EBEP ou das Leis de función pública ditadas en desenvolvemento daquel, percibirán, en concepto de soldo e trienios, nas nóminas ordinarias de xaneiro a decembro de 2017, as cantidades referidas a doce mensualidades que se recollen a continuación:

<b>Grupo / subgrupo EBEP</b>	<b>Soldo Euros</b>	<b>Trienios Euros</b>
A1	13.576,32	522,24
A2	11.739,12	425,76
B	10.261,56	373,68
C1	8.814,12	322,20
C2	7.335,72	219,24
E (Lei 30/1984) e Agrup. Profesionais (EBEP)	6.714,00	165,00

O apartado 5.2 deste mesmo artigo, establece que os funcionarios a que se refire o punto anterior percibirán, en cada unha das pagas extraordinarias dos meses de xuño e decembro do ano 2017, en concepto de soldo e trienios, os importes que se recollen a continuación:

<b>Grupo / subgrupo ley 7/2007</b>	<b>Soldo Euros</b>	<b>Trienios Euros</b>
A1	698,13	26,85
A2	713,45	25,87
B	739,07	26,92
C1	634,82	23,19
C2	605,73	18,09
E (Lei 30/1984) e Agrup. Profesionais (EBEP)	559,50	13,75

O apartado 7 fai referencia a que "O disposto nos puntos anteriores debe entenderse sen prexuízo das adecuacións retributivas que, con carácter singular e excepcional, resulten imprescindibles polo contido dos postos de traballo, pola variación do número de efectivos asignados a cada programa ou polo grao de consecución dos obxectivos fixados a este".

En relación as modificacións da plantilla, creación de postos de traballo e nova RPT me remito os informes de persoal e Intervención que forman parte da documentación do orzamento.

Os créditos destinados a complemento específico, complemento de produtividade e gratificacións serán, de conformidade co RD 861/1986, os que resulten de restar á masa retributiva global presupostada para cada exercicio económico, excluída a referida ao persoal laboral, a suma das contías que ao persoal funcionario lle correspondan polos conceptos de retribucións básicas e complemento de destino.

En este capítulo, o total de gastos previstos e de 9.543.327 euros, o que supón unha variación sobre o orzamento de 2017 do 3,83%, e o 34,08% do gasto total. Dotáronse os créditos para atender os gastos derivados da RPT e plantilla na súa totalidade e a previsión de que nos orzamentos Xerais do estado para 2018 se poda aprobar un incremento da masa salarial ata o 1,5%.

## **B. CAPITULO II DO ESTADO DE GASTOS: GASTOS EN BENS CORRENTES E SERVIZOS**

Os gastos previstos en este capítulo ascenden a 11.705.332,00 euros, (41,80% do total do orzamento de gastos e o 52,36% dos gastos correntes).

## INFORME ECONOMICO-FINANCEIRO

Art.	Descrición	Importe 2017	Importe 2018	Variac.
20	Alugueres	61.243,00	71.243,00	16,33%
21	Reparacións, mantmto e conservación	757.755,00	836.065,00	10,33%
22	Materiais, subministro e outros	10.475.839,00	10.690.079,00	2,05%
23	Indemnizacións por razón do servizo	113.165,00	107.945,00	-4,61%
<b>Total</b>		<b>11.408.002,00</b>	<b>11.705.332,00</b>	<b>2,61%</b>

Os gastos en bens correntes e servizos mantén a liña de aforro establecida en exercicios anteriores, tanto no subministro enerxético como no resto de gastos de mantemento das instalacións e servizos municipais, de acordo cunha programación orzamentaria coherente cos obxectivos de estabilidade orzamentaria, pero o incremento que supera a liña do 2,4% ven motivado pola atención de emerxencias en servizos sociais, gastos en ensino e xuventude, e asistencias en novas tecnoloxías pola continua ampliación dos servizos da administración electrónica.

A distribución destes gastos seguindo as diferentes políticas de gasto que se estableceron polo Concello, é a seguinte:

Codigo	Política de gasto	Consignación
13	Seguridade e mobilidade cidadá	354.510,00
15	Vivenda e urbanismo	151.500,00
16	Benestar comunitario	3.825.000,00
17	Medio ambiente	1.643.060,00
22	Outras prest.econom. a empregados	14.000,00
23	Servizos sociais e promoción social	1.554.110,00
24	Fomento do emprego	58.886,00
31	Sanidade	16.000,00
32	Ensino	1.105.985,00
33	Cultura	856.105,00
34	Deporte	498.331,00
43	Comercio ,turismo e Pemes	59.560,00
49	Out. actuacións de carácter económico	207.950,00
91	Órganos de goberno	88.060,00
92	Servizos de carácter xeral	1.117.900,00
93	Admón financeira e tributaria	154.375,00
<b>Total</b>		<b>11.705.332,00</b>

## INFORME ECONOMICO-FINANCIERO

O maior importe do gasto corrente segue a ser destinado aos servizos de Benestar Comunitario, que representan o 32,67% do gasto no capítulo II, seguido de Medio Ambiente con o 14,03% e Servizos sociais e promoción social co 13,27%. Cultura, Deportes e Ensino se manteñen no 21%.

A aplicación de medidas de control da eficiencia e eficacia do gasto son imprescindibles para mellorar a súa xestión, potenciar a inspección fiscal e o autofinanciamento de aqueles servizos que non sendo básicos seguen a ser deficitarios, e un obxectivo fundamental para a súa sostibilidade.

### C. CAPITULO III: GASTOS FINANCIEROS

Dotación para facer fronte os intereses e demais gastos derivados das operacións financeiras e débedas contraídas polo Concello.

O Concello de Oleiros, a 31 de decembro do 2016, tiña unha débeda viva por importe de 897.572,01 euros (Débeda a l/p, carecendo de débeda a c/p), sendo cero, os intereses a pagar neste exercicio, debido a que os créditos concertados son a interese 0.

Dotáronse 80.000,00 euros como previsión para o pago de xuros de demora e outros gastos polos expedientes de expropiacións que se poidan resolver e os intereses derivados de sentencias xudiciais firmes, así como 5.000 euros para outros gastos financeiros.

Acádanse neste capítulo 85.000,00 euros, fronte aos 85.120 do exercicio anterior xa que se procedeu á eliminación das dotacións para gastos de formalización, modificación e cancelación de préstamos, por ser irrelevantes e non preverse operacións neste exercicio.

#### GASTOS FINANCIEROS

Descrición	Importe 2017	Importe 2018	+/- Variacion	(%)
Débeda Pública. Xuros	0,00	0,00	0,00	
Débeda Pública. Gtos. formal. modif. cancel. prés	60,00	0,00	0,00	
Xestión da débeda e Tesour. Gts form.modif.e canc.	60,00	0,00	0,00	
Política económica e fiscal. Xuros de demora	80.000,00	80.000,00	0,00	
Política económica e fiscal. Outros gtos. Fin.	5.000,00	5.000,00	0,00	
<b>Total gastos financeiros</b>	<b>85.120,00</b>	<b>85.000,00</b>	<b>-120,00</b>	<b>-0,14%</b>

### Interese legal do diñeiro e da mora

A lei de Orzamentos Xerais do Estado para 2017 establece:

*"Disposición adicional cuadraxésimo cuarta.*

*Xuro legal do diñeiro.*

*Un. De conformidade co disposto no artigo 1 da Lei 24/1984, do 29 de xuño, sobre modificación do tipo de xuro legal do diñeiro, este queda establecido no 3,00 por cento durante a vixencia desta lei.*

*Dous. Durante o mesmo período, o xuro de demora a que se refire o artigo 26.6 da Lei 58/2003, do 17 de decembro, xeral tributaria, será o 3,75 por cento.*

*Tres. Durante o mesmo período, o xuro de demora a que se refire o artigo 38.2 da Lei 38/2003, do 17 de novembro, xeral de subvencións, será o 3,75 por cento."*

Os orzamentos do estado para 2018 na actualidade atópanse pendentes de tramitación.

### D. CAPITULO IV DO ESTADO DE GASTOS: TRANSFERENCIAS CORRENTES

Corresponde aos créditos achegados polo Concello sen contrapartida directa dos axentes preceptores e co obxectivo final de financiar operacións correntes. Inclúense subvencións en especie para súa entrega aos beneficiarios dunha subvención previamente concedida, distinguíndose por subconceptos as transferencias segundo o destinatario das mesmas

No proxecto de orzamento para 2018 dótanse para este fin 968.311 euros, un 1,00% mais que no exercicio anterior, e se reparten nos seguintes artigos en función do axente preceptor:

Art.	Denominación	Consignación
48	A familias e institucións sen fins de lucro	636.691,00
47	A empresas privadas	6.700,00
46	A entidades locais	123.920,00
45	A Comunidade Autónoma	200.000,00
42	A Administración do Estado	1.000,00
	<b>Total</b>	<b>968.311,00</b>

Atendendo ao seu importe, salientamos as seguintes:

- Transferencias para promoción e desenvolvemento do transporte público" por 200.000,00 euros na aplicación 30.4412.45000.
- Transferencias por asistencia social a agrupación de municipios, 81.500,00 euros na partida 70.231.46600.

## INFORME ECONOMICO-FINANCEIRO

- Transferencias para atencións benéficas por 115.000,00 euros na aplicación 70.231.48000.
- Transferencias para servizo de comedores escolares a través de ensino, por 35.100,00 euros na aplicación 82.3260.48900.
- Transferencias para comedores escolares a través de Servizos Sociais por 60.000 na aplicación 70.231.48003
- Promoción cultural, 48.000,00 euros na aplicación 80.3340.48900.
- Promoción e fomento do deporte, 87.800,00 na partida 81.341.48903
- Dotación o Fondo Municipal de Cooperación, 65.000,00 euros na partida 929.489.00.
- Dotación para os gastos de funcionamento dos grupos políticos por 33.475 euros na partida 51.912.489.01
- Servizos complementarios de educación. Transferencias APAS colexios: 135.000,00 euros.
- Transferencias ao Consorcio por servizos agrupados 33.000,00 euros na aplicación 72.311.46600
- Bolsas escolares 15.000,00 euros na aplicación 70.231.48001

As aportacións ao Consorcio veranse alteradas pola marcha do municipio de Arteixo, e súa valoración definitiva queda a expensas da súa aprobación.

Suprimíronse as subvencións a entidades de mantemento de zonas verdes Axardinadas de titularidade municipal por ter asumido o Concello o seu mantemento.

### E. CAPITULO VI DO ESTADO DE GASTOS: INVESTIMENTOS REAIS.

Ascende o orzamento de investimentos a 5.613.160,00 euros, o que supón un incremento do 5,37% sobre a dotación realizada no exercicio anterior.

A) Distribución dos investimentos a realizar polo Concello:

Por áreas de goberno:

<b>Código</b>	<b>Area de goberno</b>	<b>Consignación</b>
1	Presidencia	42.000,00
3	Interior, segurid. Cidadá, e tic	356.100,00
4	Urbanismo e medio ambiente	1.162.200,00
6	Obras públicas e servizos	3.954.360,00
8	Deportes, formación e emprego	98.500,00
<b>TOTAL</b>		<b>5.613.160,00</b>

Por grupos de programas:



## INFORME ECONOMICO-FINANCEIRO

<b>Cód.</b>	<b>Grupo de programa</b>	<b>Consignación</b>
132	Seguridad y O.Público	19.100,00
133	Ordeación do tráfico e estacionamento	23.000,00
134	Mobilidade Urbana	80.000,00
135	Protección Civil	15.000,00
136	Spei. Extinc.inc. y salv.	32.000,00
151	Urbanismo	1.162.200,00
153	Vías públicas	1.269.000,00
160	Sumidoiros	25.000,00
161	Abastecmto e distrib. Auga potable	607.860,00
165	Alumeado público	150.000,00
170	Administracion xeral do medio ambiente	228.500,00
171	Parques e xardíns	785.000,00
241	Fomento do emprego	28.000,00
323	Funcionmto c.doc. Preescolar e primaria	20.000,00
326	Serv. Complementarios de educacion	8.500,00
332	Bibliotecas	30.000,00
334	Promoción cultural	10.000,00
337	Inst. Ocupacion do tempo libre	25.000,00
342	Instalacións deportivas	352.000,00
432	Información e promoción turística	10.000,00
492	Xestion do coñecemento	290.000,00
920	Administración xeral	77.000,00
933	Xestión do patrimonio	366.000,00
<b>Total</b>		<b>5.613.160,00</b>

### B) Fontes de financiamento:

Financian o capítulo de investimentos os seguintes recursos, xa tratados nos seus respectivos apartados:

<b>Fonte de financiamento</b>	<b>Importe</b>	<b>% s/total</b>
Reintegros exerc. pechados	600,00	0,01%
Venda chan	2.244.260,00	40,00%
Transferencias e aportacións	1.326.300,00	23,62%
Aforro neto	2.042.000,00	36,37%
<b>Total</b>	<b>5.613.160,00</b>	



## **F. CAPITULO VIII. ACTIVOS FINANCEIROS**

### **Concesión de préstamos a curto prazo.**

Capítulo dedicado aos anticipos de pagas ao persoal e que esta afectado ao concepto de ingresos 830.00 (reintegros)

Mantense unha previsión para o exercicio por importe de 36.000,00 euros

## **G. PASIVOS FINANCEIROS**

### **Gasto destinado a amortización de débeda.**

Recolle a dotación do crédito necesario para a amortización da débeda que vence durante o exercicio.

Segundo consta nos anexos do orzamento e o informe emitido pola Tesourería, no exercicio 2018 a débeda viva procedente do PAI 2015 atópase no segundo ano de carencia polo que non se producirá ningún vencemento.

## **TERCEIRO.- CRITERIOS XERAIS DE XESTIÓN**

As disposicións municipais regulamentarias, na súa fase de elaboración e aprobación, os actos administrativos, os contratos e convenios de colaboración ou calquera outra actuación que afecte a gastos ou ingresos municipais presentes ou futuros, deberán valorar as súas repercusións e efectos nos mesmos, e supeditarse ao cumprimento dos principios de estabilidade orzamentaria e sustentabilidade financeira.

O artigo 3 da Lei orgánica 2/2012, de estabilidade orzamentaria e sustentabilidade financeira sinala que a elaboración, aprobación e execución dos orzamentos e demais actuacións que afecten aos gastos ou ingresos dos distintos suxeitos comprendidos no ámbito de aplicación desta Lei, realizarase nun marco de estabilidade orzamentaria, coherente coa normativa europea.

A vista da análise realizada sobre os estados de gastos e ingresos que compoñen o proxecto de orzamento para o exercicio de 2018 e en consecuencia coas previsións anteriormente expresadas, acádase a efectiva nivelación do orzamento á que fai referencia o art.165.4 do RDL 2/2004 de 5 de marzo, non presentando este déficit inicial.

Oleiros, 10 de novembro de 2017

O Tco de Control de Xestión

## OUTROS DOCUMENTOS

- Informe de persoal
- Informe de urbanismo
- Informe de intervención
- Informe de cumprimento obxectivos da LEP
- Tramitación

**Asunto:** Proxecto Capítulo I orzamento 2018

En relación á documentación comprensiva das previsións integrantes do Capítulo I do Concello para o ano 2018, **INFORMO:**

Con carácter previo, debo salientar que a redacción deste informe e os documentos anexos -cadro de persoal con valores económicos e relación de postos de traballo, en diante RPT- realízase en base ao contido na Lei de orzamentos xerais do Estado (en diante, LOXE) en vigor, iso é, a Lei 3/2017, do 27 de xuño ao non terse ditado -á data de sinatura deste informe- a correspondente para o ano 2018.

Consecuentemente, as cantidades que se expresan no cadro de persoal son idénticas -en termos de homoxeneidade- con respecto ás existentes no orzamento municipal para o ano 2017.

Non obstante, se reserva unha cantidade equivalente ao que representaría un posible incremento retroactivo do 1,5 nas retribucións tal e como parece que comprometía o acordo Goberno central-sindicatos para a súa incorporación na LOXE que se aprobara para o ano 2018 e se incorporaba ao proxecto confeccionado no seu día e agora retirado da Mesa do Parlamento. De non incorporarse na precitada Lei este incremento estimado, evidentemente, non tería incidencia nas nóminas do persoal municipal no vindeiro ano.

De acordo con este escenario lexislativo, debo salientar que calquera cambio legal posterior a aprobación deste orzamento de incidencia obrigada no Capítulo I deberá ser tido en conta en relación ás estimacións de carácter económico que agora se redactan.

As pautas retributivas utilizadas para a confección do Capítulo I en relación ao persoal funcionario se reproducen de xeito análogo para o persoal laboral do Concello de Oleiros debido á identidade das táboas salariais existentes, entendidas estas en termos de homoxeneidade na comparativa, estando as cantidades calculadas a catorce pagas, segundo os valores previstos na LOXE para o ano 2017 (prorrogada).

Todas as prazas do cadro de persoal figuran dotadas orzamentariamente debido á imposición legal existente sobre este particular. En orzamentos anteriores algunhas das que agora aparecen consignadas monetariamente existían, se ben o eran por diferencias con respecto ás temporais coincidentes. Nesta estimación para o ano 2018, estas últimas desaparecen do documento integrante do cadro de persoal se ben se consignan directamente dentro do persoal laboral fixo ou funcionario segundo sexa a súa natureza. Esta variación, aínda que parecerá que puidera repercutir no cálculo final da masa salarial, resulta ficticia xa que as prazas xa existían con anterioridade. Por conseguinte, para que non se desvirtúen os termos de homoxeneidade para os efectos do seu cálculo deberán terse en conta en aras de evitar unha sensible variación que non corresponde coa realidade estrutural do cadro de persoal municipal.

En relación ás prazas do cadro de persoal pal o apartado Uno. do artigo 19, de carácter vbásicom, sinala que ao longo do exercicio 2017 -entendido tamén para o ano 2018, debido á prórroga do documento- unicamente poderase proceder no Sector público á incorporación de novo persoal con suxeción aos límites e requisitos establecidos neste artigo, salvo as incorporacións que se puideran derivar da execución de procesos selectivos correspondentes a Ofertas de emprego público de exercicios anteriores.

Non obstante, a taxa de reposición de efectivos establécese nun 100% no Servizo de prevención, extinción de incendios e Emerxencias; existindo unha taxa adicional do 90% para prazas orzamentadas ocupadas por persoal temporal alomenos desde o 31 de decembro de 2013 en determinados sectores -entre os que se atopa tamén a área de Emerxencias, con tres efectivos-. Esta taxa de reposición pódese acumular nun único sector e, por outro lado, este ano prodúcese a amortización dunha praza -e posto de traballo correlativo- debido á xubilación do seu titular no ano 2017; a de alguacil-porteiro, clasificada dentro de grupo de agrupacións profesionais -antigo grupo E funcional segundo a Lei 30/84-.

Así as cousas, procédese a acumular a taxa de reposición de efectivos do 100% á área de Emerxencias, así como a adicional do 90%, con respecto a tres efectivos que con carácter laboral temporal están



desempeñando a súas funcións na área de referencia con anterioridade ao 31 de decembro do ano 2013. De igual xeito, tamén a amortización producida terá efectos nesta área. En suma, incorpóranse ao cadro de persoal cinco prazas no posto de axente de Emerxencias e Protección civil por considerar esta área prioritaria na prestación de servizos para os cidadáns.

As áreas de Cultura, Deportes e Obras Públicas presentaron tamén diferentes propostas de creación ou de modificación de prazas existentes que non se acollen para este orzamento xa que a taxa de reposición de efectivos e os sectores de referencia non se estipulan como prioritarios nin excepciónados segundo o teor literal da LOXE que agora resulta de aplicación.

Con respecto á restante documentación elaborada que se xunta con este informe, saliento as seguintes matizacións xerais e particulares:

1.- Na relación valorada de persoal funcionario pertencente á *Seguridade e Orde pública (132)*:

- Un dos postos de *Policía* figura sen retribucións e por diferencias no apartado de *retribucións complementarias* xa que o titular da praza relacionada está adscrito ao posto de *Coordinador do servizo de emerxencias e protección civil* polo que se inclúe no grupo de programa correspondente, o 135; en resumo, existe unicamente unha praza, que é a orzamentada na área de Emerxencias.

- Todos os postos que figuran coa rúbrica *a extinguir* son debido a que os seus titulares non teñen a titulación requirida para ocupalas con plenitude de dereitos en base ao disposto na Lei de coordinación reguladora do seu réxime.

2.- Con respecto ás previsións contidas nas táboas agrupadas baixo a denominación de **PERSOAL LABORAL TEMPORAL 2018** se salienta que:

2.1.- Tanto en *Seguridade e Orde Pública e Protección civil* así como no grupo de programa orzamentario número 172 correspondente a *Protección e mellora do medio ambiente*, as necesidades que se reflicten son, nos dous primeiros casos, catro auxiliares de Policía Local; e o persoal adscrito á Campaña estival para a seguridade nos areas municipais no ano 2018. Estes se desglosan nas seguintes actividades profesionais: patróns, socorristas, sanitarios, socorristas-xefes de equipo; supervisor e xefes de grupo.

Na mesma época se prevé a contratación de seis operarios de mantemento adicados ás tarefas de limpeza de praias para o mesmo período estival mencionado que se establece entre os meses de xuño e setembro do ano 2018.

3.- **CONSIDERACIÓNS:**

Desde esta área se estima que deben reservarse cantidades para o recoñecemento de axudas sociais, asistenciais e profesionais para o persoal municipal en igual cantidade que, alomenos, a feita efectiva no ano 2017 para este particular. Iso é: 50.900 euros para persoal laboral e 68.600 euros para persoal funcionario e eventual.

Deberá consignarse no orzamento municipal a cantidade estimada de 36.000 euros en concepto de trienios para o persoal laboral temporal, cantidade esta prevista para afrontar con garantías o pagamento de trienios recoñecidos ao persoal temporal con contrato en vigor que non aparecen reflectidas no cadro de persoal que se inclúe na documentación orzamentaria confeccionada desde esta área.

Resulta, tamén, preciso consignar en concepto de *trienios* a cantidade estimada de 5.000 euros para poder afrontar os gastos necesarios derivados de recoñecemento de trienios susceptibles de producirse no ano 2018 que non se poden prever á data actual. Iso é, aqueles orixinados por coberturas definitivas de prazas ou por incorporacións de persoal con dereitos de antigüidade recoñecidos noutras Administracións. Como é natural, non se pode concretar o grupo de programa de incidencia xa que resulta imposible coñecer as circunstancias individuais do persoal de nova incorporación antes de que esta se produza.



CONCELLO DE  
OLEIROS

## > RÉXIME INTERIOR E PERSOAL

Asemade, deberíase consignar a cantidade de, aproximadamente, 5.000 euros destinada ao pagamento de indemnizacións por finalización de contratos temporais subscritos que finalizaran no ano 2018, xa que estas se incrementarán en relación ás actuais, aínda que polo de agora resultaría incerta calquera previsión de cambios legislativos que se poidan realizar sobre o particular no vindeiro ano.

### **4.- GASTO DE SEGURIDADE SOCIAL:**

As cantidades relativas aparecen consignadas en referencia a cada grupo de programa no subconcepto 160.00 na documentación que se anexa a este informe.

### **5.- CONTRATACIÓN LABORAL TEMPORAL:**

Suxírese desde a área unha contención na contratación de persoal laboral temporal ofrecendo como alternativa a convocatoria daquelas prazas coincidentes coas contratacións que se pretendan e vacantes no cadro de persoal municipal, evitando así a temporalidade existente que non da solución ás necesidades de persoal que se salientan en algunhas áreas municipais de xeito habitual.

### **6.- CONSIGNACIÓN DE CANTIDADES**

Dado que se está confeccionando por unha empresa externa unha nova relación de postos de traballo que afectará a todo o persoal municipal e, no caso de que do resultado se puideran extraer certas diferencias salariais en relación ás cantidades existentes na actualidade, suxírese que se consigne unha certa cantidade -que deixo á apreciación do Grupo de Goberno- para o caso de que estas diferencias fóran á alza e o Goberno municipal estivera disposto a asumir durante o exercicio orzamentario do ano 2018 de acordo coa lexislación de aplicación nese momento.

Este informe non é vencellante e a responsable da súa emisión sométese a calquera outro mellor fundamentado en Dereito; non obstante o órgano competente, co seu mellor criterio, decidirá.

Oleiros, 10 de novembro de 2017

**A RESPONSABLE  
DA ÁREA DE RRHH**

Asde. M<sup>a</sup> Soledad de Arriba Docal



Vista la programación realizada para el 2017 se informa sobre el grado de realización de los objetivos proyectados, para a la vista de lo gestionado formular propuesta para el ejercicio de 2018.

I.- Estado de tramitación de figuras de planeamiento y gestión urbanística:

**EXPEDIENTES DE PLANEAMIENTO**

<b><u>TITULO</u></b>	<b><u>ESTADO</u></b>
PLAN PARCIAL SUD-5 "ICARIA IV"	APROBADO INICIALMENTE 03.07.17 (EXP.PUBLICA)
P.E.R.I. POL-24 "O PARAISO"	PENDENTE EQUIPO REDACTOR APORTAR DOCUMENTO PARA APROB. INICIAL
PLAN PARCIAL SUD-21 "FINCA ALSINA"	APORTADO DOCUMENTO O 13.09.17 PARA APROB. INICIAL
PLAN PARCIAL SUD-19 "OS REGOS"	Superado tramite ambiental PENDENTE PROMOTOR APORTAR DOCUMENTO PARA APROB. INICIAL
PLAN PARCIAL SUD-6 "ALSINA - A FORTALEZA"	Superado trámite ambiental, PENDENTE PROMOTOR APORTAR DOCUMENTO PARA APROB. INICIAL
P.E.R.I. PE-3 R "BASTIAGUEIRO"	PENDENTE RESOLUCIÓN TRÁMITE AMBIENTAL
PLAN PARCIAL SUD-4 "CORUXO – LIANS"	PENDENTE RESOLUCIÓN TRÁMITE AMBIENTAL
PLAN SECTORIZACIÓN SUND-30 "A FERRALA"	PENDENTE RESOLUCIÓN TRÁMITE AMBIENTAL
POL-31 OLEIROS PLAZA RABADEIRA	APROBADO ESTUDIO DE DETALLE. Elaborándose el proyecto de reparcelación. Presentado el proyecto de urbanización para aprobación inicial.
SUD-2 MERA	APROBADO PLAN PARCIAL <b>NO PRESENTAN NI PROYECTO DE COMPENSACION NI PROYECTO DE URBANIZACION.</b>
POL-22 XESTEIRA (PERILLO)	APROBADO ESTUDIO DE DETALLE <b>NO PRESENTADO NI PROYECTO DE COMPENSACION NI PROYECTO DE URBANIZACION</b>
SUD 7	APROBADO PLAN PARCIAL. <b>NO PRESENTADO PROYECTO DE COMPENSACION</b>



**EXPEDIENTES DE URBANIZACIÓN**

<b>TITULO</b>	<b>ESTADO</b>
PROXECTO URBANIZACIÓN SUD-7 "A PEZOCA"	PENDENTE APROBACIÓN DEFINITIVA (Faltan informes previos)
PROXECTO URBANIZACIÓN SUD- 1 CIVIDANES	APROBADO DEFINITIVAMENTE PENDIENTE PARA CONTRATAR

**EXPEDIENTES DE XESTIÓN**

<b>TITULO</b>	<b>ESTADO</b>
PROXECTO COMPENSACIÓN SUD-11 "XAZ"	APROBADO DEFINITIVAMENTE

**EXPEDIENTES DE MODIFICACIÓNS DO PLAN XERAL**

<b>TITULO</b>	<b>ESTADO</b>
MODIF. PUNTUAL DO PXOM Nº 1: ELEMENTOS CATÁLOGO B-65, B-91 E B-92	PENDENTE APROBACIÓN PROVISIONAL POLO PLENO
MODIF. PUNTUAL DO PXOM Nº 2: POL. CORUXO-I	APROBADA DEFINITIVAMENTE ORDE 11.07.17
MODIF. PUNTUAL DO PXOM Nº 3: REDE VIARIA RIALTA	APROBADA DEFINITIVAMENTE ORDE 30.08.16
MODIF. PUNTUAL DO PXOM Nº 4: MESON DA AUGA	PENDENTE RESOLUCIÓN TRÁMITE AMBIENTAL
MODIF. PUNTUAL DO PXOM Nº 5: PARCELAS EN NOS	PENDENTE APROBACIÓN DEFINITIVA XUNTA
MODIF. PUNTUAL DO PXOM Nº 6: DR. FLEMING Nº 7	APROBADA DEFINITIVAMENTE ORDE 26.07.17
MODIF. PUNTUAL DO PXOM Nº 7: ESPOZ Y MINA	APROBADA DEFINITIVAMENTE ORDE 11.07.17
MODIF. PUNTUAL DO PXOM Nº 8: ELEMENTO CATALOGO B-42	APROBADA INICIALMENTE O 30.03.17 PENDENTE INFORMES XUNTA

De conformidade con a reunión de urbanismo celebrada el pasado día el día 22 de setembro de 2017 en el presupuesto para 2018 deberían incluírse las seguintes PARTIDAS:



**CONCELLO DE  
OLEIROS**

---

Conservación y Rehabilitación urbana. Para ello se propone habilitar una partida para programa de embellecimiento urbano con murales	60.000€ ✓
Expropiación parcial para carril bici (PAZO DE ARILLO)	140.700€ ✓
Expropiación edificaciones Bastiagueiro Pequeño ZV-10	543.493€ ✓
Cambio de sistema SUD 2 Mera (proyecto de reparcelación y urbanización) (22.000€+76.000€) x 21%IVA	118.580€ ✓
Contratar ASISTENCIA TÉCNICA para el desarrollo del POL-4 Mera Planeamiento, proyecto de equidistribución y urbanización. (16.120€+8.994€+22.800€) x 21% de IVA	57.976€
Contratar asistencia técnica para elaboración del PE-2 Rego de San Pedro.	143.000€
Deslinde de terrenos propiedad municipal y colocación de mojones	15.000€
Programa de conservación de masas arbóreas en suelo rústico/ subvenciones limpieza de montes/arrendamiento /compra de masa forestal.	60.000€ ✓
Contratación obras de urbanización 1ª fase Pol 31 Oleiros. *	337.983'35€ x
* financiación con cuotas de urbanización	
Ejecuciones subsidiarias en disciplina urbanística	150.000€ ✓

También deberán preverse las partidas de gastos ordinarios propios del Departamento, que figuran en el presupuesto de todos los años para atender gastos de publicaciones, de registro de propiedad y notario, de publicaciones, de fotocopias de planos de formatos especiales etc

**INGRESOS:**



**CONCELLO DE  
OLEIROS**

---

Venta do 47'06 % da PARCELA GOLF 1

1.235.683'10€ (sen IVA)

Venta de parcela POL-16 AS Viñas

607.683'11€

Oleiros, a 6 de outubro de 2017

La Coordinadora de servicios urbanísticos.

Fdo.- Marta Bosch Pibernat.

## PROVIDENCIA DA ALCALDÍA - PRESIDENCIA

Téndose rematado polo departamento de Control de Xestión, os traballos de elaboración e formación do proxecto do Orzamento Xeral do Concello de Oleiros para o exercicio 2018 conforme as directrices marcadas pola Alcaldía, e incorporados os estados anexos aos que alude o artigo 168 do RDL 2/2004, do 5 de marzo en cumprimento do Texto Refundido da Lei Reguladora das Facendas Locais, e en virtude das facultades atribuídas pola Lei 7/85, de 2 de abril, de Réxime Local,

### VEÑO EN DISPOÑER

1. Dar traslado do orixinal da documentación do Proxecto do Orzamento Xeral da Entidade Local para o exercicio 2018 á Intervención Municipal, aos efectos e trámites oportunos.
2. Someter a informe da Intervención Municipal o Orzamento Xeral do 2018 do Concello de Oleiros , en unión dos anexos e documentos a que se refire o artigo 166 do RD Legislativo 2/2004 , do 5 de marzo, do TRLRFL.

Oleiros, 15 de novembro de 2018

A Alcaldesa en funcións

M<sup>a</sup> José Varela Neira





CONCELLO DE  
OLEIROS

> PERSOAL E RR.HH

ACTA DA XUNTANZA CELEBRADA O DÍA 8/11/2017

Asisten:

Pola CORPORACIÓN:

Margarita Figueroa Vázquez

*Segunda tenente de alcalde delegada de Persoal.*

Asesora técnica:

M<sup>a</sup> Soledad de Arriba Docal

*Técnica de RRHH*

Secretario de actas

Alberto Armada Rodal

*Auxiliar administrativo de Persoal*

Por CCOO:

Alfredo Rodríguez Vidal

Polo Comité de Empresa:

Concepción Silvestre Antúnez

Pola Xunta de Persoal:

Carlos Paz Delgado

Sendo as 14:05 horas do día 8/11/2017, reúnense na sala de xuntas sita no primeiro andar da Casa do Concello (pza. Galicia, 1) as persoas enriba relacionadas co obxecto de celebrar unha xuntanza para dar traslado aos representantes do persoal laboral e funcionarial, respectivamente, da documentación integrante do Capítulo I do proxecto orzamentario municipal para o ano 2018.

Faise entrega da documentación e Margarita Figueroa Vázquez fai un resumo indicando que hai poucas variacións con respecto ao do ano actual, que unicamente se crean 5 novas prazas para o Servizo de Emerxencias e Protección Civil, en orde a prestar un servizo efectivo de 24 horas, indicando que 3 destes postos xa se viñan prestando de por persoal temporal, que se amortiza a praza de alguacil-porteiro e que, no caso das axudas sociais, mantense o importe que se pagou no ano 2017.

De seguido, a técnica de RRHH informa explica con máis detalle os seguintes aspectos relativos ao documento:

- O orzamento do Estado non se aprobou e foi prorrogado, polo que non haberá suba nas retribucións xa que o texto que se debe aplicar resulta ser a Lei de orzamentos xerais do Estado para o ano 2017. Non obstante, indica que no proxecto inicial recollíase un aumento do 1,5%, polo que, en previsión de que proximamente se chegue a un acordo no Estado sobre este particular, existe unha bolsa coa diferenza para poder atender ese aumento, no caso de producirse.
- As cantidades son as mesmas que no ano 2017 agás as dos trienios, que dependen dos que se vaian cumprindo por parte do persoal. Non se consignan os correspondentes ao persoal temporal porque non se poden incluír nos orzamentos, pero se reserva unha cantidade para cubrilos, así como outra en previsión de futuras incorporacións de persoal con recoñecemento de servizos previos para os efectos de trienios.
- Dótanse orzamentariamente todas as prazas vacantes porque así o establece a Lei.
- As prazas de persoal laboral temporal que non figuran veñen recollidas na súa correspondente vacante no apartado de persoal laboral fixo. Isto sucede unicamente nos casos de que exista vacante e non nos casos de persoal de tempada (persoal de salvamento acuático, auxiliares de policía, etc), que seguen consignados.
- Amortízase a praza de funcionario de alguacil-porteiro e créanse 5 prazas de axente de emerxencias e protección civil (persoal laboral) das que 3 se viñan desenvolvendo por persoal laboral temporal



CONCELLO DE  
OLEIROS

> PERSOAL E RR.HH

- No apartado das axudas sociais resérvase o mesmo importe que se gastou este ano e informa de que, no caso de que fose insuficiente, se faría a modificación correspondente para alcanzar a cantidade necesaria.
- O departamento de Control de Xestión reservou unha cantidade tendo en conta o posible aumento derivado da modificación da Relación de Postos de Traballo que dependerá do cumprimento do teito de gasto (Margarita Figueroa Vázquez indica que se reservou a cantidade máxima).

Ademais, María Soledad de Arriba Docal, informa que no expediente de aprobación dos orzamentos figuran varias propostas realizadas por algunhas áreas para a creación de novos postos, que, agás no caso do Servizo de Emerxencias e Protección Civil, non se levarán a cabo para cumprir o mandato legal da taxa de reposición de efectivos incluída na Lei de orzamentos do Estado para o ano 2017 (orzamento prorrogado) que non admite creación en aqueles servizos que non se consideran esenciais.

Finalmente, Carlos Paz Delgado, fai unha pregunta sobre o cómputo do Complemento Persoal Transitorio (CPT), ao que María Soledad de Arriba Docal responde que ese cómputo dependerá do valor final do punto que se aprobe coa nova Relación de Postos do Traballo, dado que se algún posto baixa na valoración terá un CPT para evitar que esa baixada sexa efectiva.

Remata a reunión ás 14:37 horas.

O secretario de actas

Alberto Armada Rodal



Concello de  
Oleiros

XERENCIA  
Control de Xestión

## **NOTA INTERIOR**

**Data:** 17/11/2017

**Para:** INTERVENCIÓN

**CC:** 1ª TNTE ALCALDE CONCELLEIRA DELEGADA DE FACENDA

**Ref:** Proxecto Orzamento 2018

**RS-134/17**

---

**ASUNTO:** *Envío proxecto de orzamentos 2018 para seu trámite.*

---

Pola presente remito en papel o proxecto de ORZAMENTO XERAL DO CONCELLO para 2018 composto por 352 folios , constando no derradeiro folio a Providencia da Alcaldía de data 15 de novembro de 2018 pola que se dispón a tramitación do expediente.

Oleiros, 17 de NOVIEMBRE de 2018

(A documentación en papel do expediente foi convertida en formato PDF para súa entrega mediante CD aos portavoces dos grupos políticos e membros da corporación que dispoña o Alcalde)

**O Tco. Planificación e Control de Xestión**

**Asdo. Ignacio Piay Guiance**



**Asunto: Orzamento xeral do Concello de Oleiros para o exercicio 2018**

**Jacobo Molina Sáenz**, Interventor accidental do Concello de Oleiros, en exercicio das funcións contidas no artigo 4.1.g) do Real Decreto 1174/87, de 18 de setembro, polo que se establece o réxime xurídico dos Funcionarios con Habilitación de Carácter Nacional, e de conformidade có artigo 18.4 do Real Decreto 500/1990, de 20 de abril, emite o seguinte

**INFORME:**

**LEXISLACIÓN APLICABLE:**

- Artigos 162 a 171 e 213 a 223 do Real Decreto Legislativo 2/2004, de 5 de marzo, polo que se aproba o texto refundido da Lei Reguladora das Facendas Locais (TRLRFL)
- Artigos 2 a 16 e 18 a 23 do Real Decreto 500/1990, de 20 de abril, polo que se desenvolve o capítulo I do Título VI da Lei 39/88, reguladora das facendas locais.
- Orde EHA/3565/2008, de 3 de decembro, pola que se aproba a estrutura dos orzamentos das entidades locais, modificada pola Orde HAP/419/2014, de 14 de marzo.
- Regras 54 e seguintes da Orde HAP/1781/2013, de 20 de setembro, pola que se aproba a Instrución do modelo normal de contabilidade local.
- Artigos 22.2, 90, 93, 104 e 112 da Lei 7/85, de 2 de abril, Reguladora das Bases do Réxime Local.
- Lei 5/97, de 22 de xullo, reguladora da Administración local de Galicia.
- Lei 7/2007, de 12 de abril, do Estatuto Básico do Empregado Público.
- Lei 2/2015, de 29 de abril, del empleo público de Galicia.
- Real Decreto 861/86, de 25 de abril, polo que se establece o Réxime das Retribucións dos Funcionarios da Administración Local, modificado por Real Decreto 158/96, de 2 de febreiro.
- Artigos 126, 153 a 157 do Real Decreto Legislativo 781/86, de 18 de abril, polo que se aproba o Texto Refundido das Disposicións Legais vixentes en materia de Réxime Local.
- Lei Orgánica 2/2012, de 27 de abril, de estabilidade orzamentaria e sostenibilidade financeira, modificada pola Lei Orgánica 4/2012, de 28 de setembro.
- Real Decreto 1463/2007, de 2 de novembro, polo que se aproba o regulamento de desenvolvemento da Lei 18/2001, de 12 de decembro, de Estabilidade Orzamentaria, na súa aplicación ás entidades locais.
- Lei 47/2003, de 26 de novembro, pola que se aproba o texto refundido da Lei Xeral Orzamentaria.
- Real Decreto 20/2012, de 13 de xullo, de medidas para garantir a estabilidade orzamentaria e de fomento da competitividade.
- Lei 38/2003, de 17 de novembro, Xeral de Subvencións.
- Lei 9/2007, do 13 de xuño, de subvencións de Galicia.





## **ANALISE DO PROXECTO DE ORZAMENTO XERAL**

En cumprimento do establecido no artigo 168.4. do RDL 2/2004, polo que se aproba o texto refundido da Lei Reguladora das Facendas Locais e no artigo 18.4. do RD 500/90, de 20 de abril, polo que se desenvolve o Título VI da precitada Lei, procédese por parte desta Intervención á emisión de informe ao expediente do Proxecto de Orzamento Xeral do Concello de Oleiros para o exercicio 2017.

Examinado o contido do precitado expediente e a documentación complementaria remitida polo Técnico de Control de Xestión, ponse de manifesto o que segue:

1. O Proxecto do Orzamento contén os documentos establecidos nos artigos 165 e seguintes do Real Decreto Lexislativo 2/2004, polo que se aproba o Texto Refundido da Lei de Facendas Locais (TRLFL), de tal xeito que o orzamento da propia Entidade ten un estado de gastos e ingresos que ascende a cantidade de **VINTESETE MILLÓNS DOUSCENTOS DEZ MIL CENTO VINTECINCO EUROS** (28.001.130,00 €).

O dito orzamento preséntase equilibrado en termos formais no senso de que a totalidade dos ingresos é igual á totalidade dos gastos, presentándose polo tanto **sen déficit contable inicial**, cumprindo así o preceptuado no artigo 165.4 do TRLFL.

2. Preséntase correctamente a **documentación anexa** contemplada no apartado d) do artigo 166.1 do TRLFL, por canto que preséntase o estado detallado de previsión e situación da débeda comprensiva do detalle de operacións de endebedamento pendentes de reembolso a 1 de xaneiro de 2018 xunto co ratio da débeda viva do Concello de Oleiros.

3. A **estrutura orzamentaria** axustase con carácter xeral ao establecido na Orde do Ministerio de Economía e Facenda EHA/3565/2008, de 3 de decembro, pola que se aproba a estrutura de orzamentos das Entidades Locais, modificada pola Orde HAP/419/2014, de 14 de marzo.

4. En relación coas **Bases de Execución do Orzamento**, podemos afirmar que conteñen as adaptacións das disposicións xerais en materia orzamentaria á organización e circunstancias propias do Concello de Oleiros, asemade daquelas necesarias para unha adecuada e correcta xestión durante o exercicio económico do ano 2018.

5. Obsérvase, que na elaboración do orzamento tivéronse en conta as previsións legais aplicables, de tal xeito que, tal e como se dispón no informe económico financeiro, acádase a **efectiva nivelación do orzamento** dado que consígnanse as estimacións de ingresos suficientes para atender ás previsións de gastos.

Non obstante, esta intervención entende que é necesario facer as seguintes consideracións:

A) En relación ao **ESTADO DE GASTOS**,





**A.1 No capítulo 1 de gastos de persoal,**

As estimacións deste capítulo foron realizadas en base ao cadro de persoal remitido polo departamento de persoal, e de acordo á relación de postos de traballo.

Neste intre, ao non estar aprobada a Lei de Orzamentos Xerais do Estado para o 2018, as retribucións que deben abonarse ao persoal municipal son as contempladas no artigo 19.5 da Lei 3/2017, de 27 de xuño, de Orzamentos Xerais do Estado para o ano 2017, sen incremento retributivo algún. Por este motivo, e tal e como consta no informe da TAE de recursos humanos, as cantidades consignadas no cadro de persoal son idénticas ás correspondentes ao ano 2017.

Non obstante, a consignación das aplicacións correspondentes ao capítulo 1 de persoal incrementábase nun 1,5%, para facer fronte ao posible incremento que aprobe o Estado. No momento en que se aprobe e entre en vigor a citada lei de orzamentos de 2018, deberán aplicarse as retribucións nela establecidas.

Ademais, no grupo de programa 929, denominado imprevistos e contingencias, resérvase crédito para os posibles incrementos retributivos que se deriven da eventual aprobación e entrada en vigor da Relación de Postos de Traballo contratada.

No presente proxecto de orzamento para 2018 procédese á creación de 5 prazas de axente de Emerxencias e Protección Civil. A este respecto, e a expensas do que estableza a lei de orzamentos xerais do estado para 2018, cómpre facer referencia ás limitacións que impón a actual Lei 3/2017, de 27 de xuño, de Orzamentos Xerais do Estado para o ano 2017 para a incorporación de novo persoal. Así, no artigo 19 da dita norma establécese que a incorporación de persoal deberá axustarse á taxa de reposición de efectivos (que para o sector de seguridade e emerxencias é do 100%).

A técnica de Recursos Humanos xustifica no seu informe emitido a creación das ditas prazas na xubilación do posto de alguacil-porteiro (que acumula á área de emerxencias), así como na aplicación da taxa adicional para estabilización de emprego temporal do 90% prevista no apartado 6 do citado artigo 19 para determinados sectores de actividade, ao existir na área de emerxencias 3 traballadores con contrato laboral ininterrompido nos 3 anos anteriores ao 31/12/2016. Non se indica nada en relación a outra praza que se está crear.

En relación ás ditas prazas, cómpre sinalar que a dita taxa adicional para estabilización de emprego temporal non é de aplicación ás prazas de seguridade e emerxencias contempladas no apartado Q) do apartado 6 do citado artigo 19, polo que, a expensas da regulación que realice a lei de Orzamentos Xerais do Estado para 2018, unicamente poderá incorporarse un axente de emerxencias e protección civil.





Por outra banda, de conformidade co establecido no artigo 7 do Real Decreto 861/1986, de 25 de abril, polo que se establece o réxime das retribucións dos Funcionarios da Administración Local os **créditos destinados a complemento específico, complemento de produtividade, gratificacións** e, no seu caso, complementos persoais transitorios, serán os que resulten de restar á masa retributiva global presupostada para cada exercicio económico, excluída la referida ao persoal laboral, a suma das cantidades que ao persoal funcionario correspóndanlle polos conceptos de retribucións básicas, axuda familiar e complemento de destino.

A cantidade resultante destinarase:

- a. Ate un máximo do 75 % para complemento específico.
- b. Ate un máximo do 30 % para complemento de produtividade.
- c. Ate un máximo do 10 % para gratificacións.

No proxecto do orzamento que se presenta a informe a cantidade destinada a complemento específico atópase no 84,02%, lixeiramente por encima do límite legalmente establecido do 75%.

Ademais, no Cadro de Persoal relativo ás retribucións complementarias figuran consignadas de xeito individual diversas cantidades en concepto de **produtividade**. Este xeito de proceder é contrario ao disposto no 5 do Real Decreto 861/1986, por canto que no seu apartado 3 sinala: "*en ningún caso las cuantías asignadas por complemento de productividad durante un período de tiempo originarán ningún tipo de derecho individual respecto a las valoraciones o apreciaciones correspondientes a períodos sucesivos*", e nos apartados 5 e 6, "*corresponde al Pleno de cada Corporación determinar en el presupuesto la cantidad global destinada a la asignación de complemento de productividad a los funcionarios dentro de los límites señalados en el artículo 7.2.b) de esta norma*". "*Corresponde al Alcalde o al Presidente de la Corporación la distribución de dicha cuantía entre los diferentes programas o áreas y la asignación individual del complemento de productividad, con sujeción a los criterios que en su caso haya establecido el Pleno, sin perjuicio de las delegaciones que pueda conferir conforme a los establecido en la Ley 7/85, de 2 de abril*".

**A.2 No capítulo 2 de gastos en bens correntes ou servizos**, consignáronse as cantidades necesarias para facer fronte ao longo do exercicio ás obrigas derivadas dos distintos contratos de servizos, subministros, mantemento, asistenciais etc.

En relación cos gastos comprendidos neste capítulo, é preciso ter en conta o artigo 32 da LOEPSF, que regula o destino do superávit orzamentario, establece que no suposto de que a liquidación orzamentaria se sitúe en superávit, este destinarase a reducir o endebamento neto. Esta obriga restrinxo á posibilidade de incorporar remanentes de crédito con cargo ao remanente de tesouraría para gastos xerais, polo que, no caso de que ao peche do exercicio 2017 existan remanentes de crédito que non poidan incorporarse ao orzamento de 2018, deberán imputarse aos créditos iniciais de 2018 os correspondentes gastos.





A este respecto, cómpre ter en conta que a disposición adicional sexta da LOEPSF, introducida pola LO 9/2013, de control da débeda comercial no sector público, e mediante a que se establecían unhas regras especiais para o destino do superávit orzamentario (entre os que se incluía *atender as obrigas pendentes de aplicar ao orzamento contabilizadas a 31 de decembro do exercicio anterior na conta de "Acredores por operacións pendentes de aplicar ao orzamento", e cancelar, con posterioridade, o resto de obrigas pendentes de pagamento con provedores, contabilizadas e aplicadas ao peche do exercicio anterior*). Estas medidas, inicialmente aplicables ao orzamento de 2014, foron prorrogadas para os orzamentos de 2015, 2016 e 2017 (disposición adicional nonaxésima sexta da Lei de Orzamentos Xerais do Estado para 2017). Non estando aprobada a Lei de orzamento do Estado para 2018, haberá que agardar a ver regulación que realice ao respecto.

**A.3** En relación aos gastos do **capítulo 6 de investimentos**, cómpre sinalar que no anexo de investimentos non se detalla o financiamento de cada un dos proxectos previstos, tal e como esixe o artigo 19 do RD 500/1990, senón unicamente o financiamento de cada unha das aplicacións orzamentarias.

Por este motivo, e de cara a realizar o seguemento e control dos gastos con financiamento afectado que esixe a regra 46 e seguintes da Orde 4041/2004, de 23 de novembro, pola que se aproba a Instrución do modelo normal de Contabilidade Local, esixirase que previamente á tramitación dos correspondentes gastos, se realice a identificación do financiamento dos proxectos de gasto incluídos no anexo de investimentos. En caso contrario, o control da dispoñibilidade dos créditos farase sobre a aplicación orzamentaria, que é o nivel sobre o que o anexo de investimentos detalla o financiamento.

En relación aos ingresos afectados, debe terse presente o disposto no artigo 173.6 do TRLFL, por canto "a dispoñibilidade dos créditos orzamentarios quedará condicionada en todo caso, á existencia de documentos fehacentes que acrediten compromisos firmes de achega, no caso de axudas, subvencións, doazóns ou outras formas de cesión de recursos por terceiros tidos en contas nas previsións iniciais do orzamento a efecto da súa nivelación e ata o importe previsto nos estados de ingresos en orde á afectación dos ditos recursos na forma prevista pola Lei ou, no seu caso, ás finalidades específicas das achegas a realizar".

Por outra banda, cómpre sinalar que o anexo de investimentos finánciase na cantidade de 2.244.260,00 euros con ingresos derivados da venda de solo. O artigo 173.6 do TRLRFL antes citado non resulta aplicable ao proxectos que se financian con venda de solo, polo que é imprescindible que exista unha coordinación entre a execución do gasto público e do ingreso que o financia, aos efectos de non repercutir negativamente na Tesouraría Municipal e cumprir cos obxectivos fixados na lei de estabilidade orzamentaria.





**B.- En relación ás PREVISIÓNS DE INGRESOS.**

**B.1.** As previsións polos distintos conceptos incluídos nos capítulos 1 de “Impostos directos”, 2 de “impostos indirectos” e 3 de “taxas e outros ingresos” responden bastante ben á tendencia xeneralizada dos derradeiros anos.

Ademais, axústanse ás estimacións realizadas pola TAE de Inspección fiscal, no seu informe emitido o 21 de setembro de 2017, e son acordes co marco orzamentario para o período 2018-2020 aprobado mediante Decreto da Alcaldía número 916/2017 de 14 de marzo, así como coas liñas fundamentais aprobadas mediante decreto de Alcaldía 3.564/2017, de 11 de setembro, unicamente con incrementos dos capítulos 6 de alleamento de investimentos reais e 7 de transferencias de capital, aos que lles resulta de aplicación o artigo 173.6 do TRLFL indicado anteriormente.

Compre sinalar que no concepto 116 do Imposto sobre os terreos de natureza urbana prevese un ingreso de 1.000.000 de euros. O Tribunal constitucional declarou recentemente inconstitucionais e nulos determinados artigos do Real Decreto legislativo 2/2004, de 5 de marzo, polo que se aproba o texto refundido da Lei reguladora das facendas locais, que regulan a exacción do imposto, pero unicamente na medida que someten a tributación situacións de inexistencia de incremento de valor. Actualmente non existe unha liña xurisdiccional única sobre a aplicación da citada sentenza do Supremo, estando pendente ademais o lexislador estatal de aprobar unha nova normativa reguladora do imposto; feitos estes que poden incidir na execución material dos ingresos derivados do dito imposto.

En todo caso, tanto en relación a estas previsións de ingreso como as do resto dos conceptos previstos, non debemos esquecer que se trata de meras previsións que finalmente poden cumprirse ou non, polo que é necesario realizar un control dos ingresos que efectivamente se recoñecen ao longo do exercicio, para que, no caso de que estes non acadasen as correspondentes previsións orzamentarias, poidan adoptarse as medidas de diminución dos gastos necesarias para evitar liquidar o orzamento con déficit. Esta obriga ven establecida polo artigo 18 da LOEPSF sinala que “as Administracións Públicas farán un seguimento dos datos da execución orzamentaria e axustarán o gasto público para garantir que ao peche do exercicio non se incumpra o obxectivo de estabilidade orzamentaria”.

**B.2** Respecto dos ingresos do **capítulo 4** por transferencias correntes, reiterar que faise preciso realizar durante a execución do orzamento un control rigoroso da execución real destes ingresos, para que, no caso de que estas previsións non se cumpran, se poida axustar a execución do gasto corrente na contía necesaria para evitar déficits, e dar cumprimento ao establecido no artigo 18 da LOEPSF.

**B.3** En canto os ingresos que financian o **capítulo 6 de investimentos**, cun importe de 5.613.160,00 euros para este ano, a distribución é a que segue: 36,40 % con aforro neto, o 40,00% con venda de solo, e 23,6% con subvencións do Estado, Xunta e Deputación.





En relación aos ingresos afectados, recordar novamente que no caso de axudas e subvencións, a dispoñibilidade dos créditos orzamentarios quedará condicionada á existencia de documentos fehacentes que acrediten compromisos firmes de achega, tal e como prescribe o artigo 173.6 do TRLFL.

**6.-** Aínda que esta cuestión será obxecto mais detallado nun informe independente, de conformidade coas previsións da lei Orgánica 2/2012, de 27 de abril, de estabilidade orzamentaria e sostenibilidade financeira, cómpre sinalar que o proxecto do Orzamento do Concello de Oleiros para o 2016, **cumpre cos obxectivos de estabilidade orzamentaria, sustentabilidade financeira e regra de gasto.**

**7.** As previsións de ingresos e gastos do proxecto de orzamento de 2018 son **conformes ao marco orzamentario para o período 2018-2020** aprobado mediante Decreto da Alcaldía número 916/2017 de 14 de marzo. Igualmente, segue as **liñas fundamentais** aprobadas mediante decreto de Alcaldía 3.564/2017, de 11 de setembro.

No estado de gastos obsérvanse incrementos no capítulo 1 de gastos de persoal (debido á consignación de prazas vacantes, así como a previsión do crédito necesario para os posibles incrementos retributivos que se deriven da aprobación e entrada en vigor da Relación de Postos de Traballo), no capítulo 2 de gastos en bens correntes e servizos, e no capítulo 6 de investimentos reais. Todos estes incrementos son financiados con maiores previsións nos ingresos correntes e, para o caso do capítulo 6 de gastos, con ingresos por alleamento de terreos pertencentes ao patrimonio municipal do solo.

**8. Incúmprese o prazo legalmente** establecido para a formulación do citado documento orzamentario que tiña que ser elevado ao Pleno do Concello para a súa aprobación, emenda ou devolución, antes do 15 de outubro do exercicio 2017, segundo o disposto polo artigo 168.4 do citado RDL 2/2004.

**9.** Aprobado inicialmente o Orzamento Xeral, exporase o público, previo anuncio no Boletín Oficial da Provincia, polo prazo de quince días hábiles, durante os que os interesados poderán examinalos e presentar reclamacións ante o Pleno.

O Orzamento considerarase definitivamente aprobado se durante o citado prazo non se presentasen reclamacións, en caso contrario o Pleno disporá dun mes para resolvelas.

O que informo aos efectos oportunos.

Oleiros, 20 de novembro do 2017.

O Interventor accdtal.,

Asdo.: Jacobo Molina Sáenz.





**Concello de  
Oleiros**

**Asunto: Avaliación do cumprimento do obxectivo de estabilidade orzamentaria do Orzamento do Concello de Oleiros correspondente ao exercicio 2017.**

## **INFORME DE INTERVENCIÓN**

En virtude do previsto na Lei Orgánica 2/2012, de 27 de abril, de estabilidade orzamentaria e sustentabilidade financeira, modificada pola Lei Orgánica 4/2012, así como no artigo 16.2 do Real Decreto 1463/2007, de 2 de novembro, polo que se aproba o Regulamento de desenvolvemento da Lei 18/2001, de 12 de decembro, de Estabilidade Orzamentaria, na súa aplicación ás entidades locais, e de conformidade co artigo 4.1.h) do Real Decreto 1.174/21987, de 18 de setembro, polo que se regula o réxime xurídico dos funcionarios de Administración local con habilitación de carácter nacional, en relación ao o proxecto do orzamento do Concello de Oleiros para o ano 2018, emito o seguinte:

## **INFORME**

### **LEXISLACIÓN APLICABLE**

- Artigos 3, 4, 11, 12 e 13 da Lei Orgánica 2/2012, de 27 de abril, de estabilidade orzamentaria e sustentabilidade financeira (LOEOSF).
- Artigo 16.2 do Real Decreto 1.463/2007, de 2 de novembro, polo que se aproba o Regulamento de desenvolvemento da Lei 18/2001, de 12 de novembro, de Estabilidade orzamentaria, na súa aplicación ás entidades locais.
- Orden Ministerial HAP/2105/2012, de 1 de outubro, polo que se desenvolven as obrigas de subministro de información previstas na LOEOSF, modificada pola Orde HAP/2082/2014, de 7 e novembro.
- Artigos 54.7 e 146.1 do Real Decreto Lexislativo 2/2004, de 5 de marzo, que aproba o texto refundido da lei reguladora das facendas locais (TRLRFL).
- Manual de cálculo do déficit de contabilidade nacional adaptado ás Corporacións Locais, publicado pola Intervención Xeral da Administración do Estado.
- Guía para a determinación da regra de gasto do artigo 12 da LOEOSF, publicado pola IGAE, 3ª edición de novembro de 2014.
- Manual SEC 95 sobre o déficit público e a débeda pública, publicado por Eurostat.

**Primeiro.-** A elaboración, aprobación e execución dos orzamentos e outras actuacións que afecten a aos gastos e ingresos das Entidades Locais someterase aos principios de estabilidade orzamentaria e sustentabilidade financeira, coherente coa normativa europea, de conformidade co previsto nos artigos 3, 4, 11, 12 e 13 de Lei Orgánica 2/2012, de 27 de abril, de estabilidade orzamentaria e sustentabilidade financeira.





**Concello de  
Oleiros**

A estes efectos, enténdese por **estabilidade orzamentaria** das Administracións Públicas a situación de equilibrio ou superávit estrutural. Tal e como establece o artigo 11.3 e 11.4 da LO 2/2012, as Corporacións Locais non poden incurrir en déficit estrutural, definido como o déficit axustado do ciclo, neto de medidas excepcionais e temporais, debendo manter unha posición de equilibrio ou superávit orzamentario.

Segundo establece o artigo 12 da LO 2/2012, a **variación do gasto** computable non pode superar a taxa de referencia de crecemento do Produto Interior Bruto de medio prazo da economía española. A estes efectos, enténdese por gasto computable os empregos non financeiros definidos en termos do Sistema Europeo de Contas Nacionais e Rexionais, excluídos os intereses da débeda, a parte do gasto financiada con fondos finalistas procedentes da Unión Europea ou doutras Administracións Públicas e as transferencias vinculadas aos sistemas de financiamento. O Ministerio de Economía e Competitividade publicará a taxa de referencia de crecemento do PIB para o cálculo da regra de gasto, de acordo co establecido no artigo 12.3 da LO 2/2012.

Ademais, debe de cumprirse co principio de **sustentabilidade financeira**, entendido como a capacidade para financiar compromisos de gasto presentes e futuros dentro dos límites de déficit e débeda pública.

**Segundo.-** Tal e como establece o artigo 16 do Real Decreto 1.463/2007, de 2 de novembro, polo que se aproba o Regulamento de desenvolvemento da Lei 18/2001, de 12 de novembro, de Estabilidade orzamentaria, na súa aplicación ás entidades locais, a intervención local elevará ao Pleno un **informe sobre o cumprimento do obxectivo de estabilidade** da propia entidade local e dos seus organismos autónomos e entidades dependentes.

Este informe emitirase con carácter independente e incorporarase aos previstos no artigo 177.2 do RDL 2/2004, de 5 de marzo, polo que se proba o texto refundido da lei reguladora das facendas locais.

O Interventor comprobará que os empregos non financeiros non superan a taxa de referencia do PIB, logo de descontar os intereses da débeda, as transferencias finalistas das administracións públicas e as transferencias vinculadas ao sistema de financiamento.

Igualmente, o Interventor avaliará a capacidade para financiar os compromisos presentes e futuros dentro dos límites da déficit e débeda pública, de conformidade co establecido na normativa europea e na Lei Orgánica de estabilidade orzamentaria e sustentabilidade financeira.

**Terceiro.-** Tal e como indiquei anteriormente, o **obxectivo de estabilidade orzamentaria** identifícase coa situación de equilibrio ou superávit estrutural, o cal implica que en cada orzamento os recursos correntes e de capital non financeiros deben ser suficientes para facer fronte aos gastos correntes e de capital non financeiros. A capacidade de investimento municipal virá determinada polos recursos de capital non financeiros, e os recursos correntes non empregados nos gastos correntes (aforro bruto).





## Concello de Oleiros

O cálculo da capacidade/necesidade de financiamento nos entes sometidos a orzamento obtense por **diferenza entre os importes orzamentados nos capítulos 1 a 7 do estado de ingresos e os capítulos 1 a 7 do estado de gastos, previa aplicación dos axustes** relativos á valoración, imputación temporal, exclusión ou inclusión dos ingresos e gastos non financeiros.

### CÁLCULO DA CAPACIDADE/NECESIDADE DE FINANCIAMENTO

#### 1. ENTIDADES QUE COMPOÑEN O ORZAMENTO XERAL E DELIMITACIÓN SECTORIAL DE ACORDO CO SISTEMA EUROPEO DE CONTAS NACIONAIS E REXIONAIS.

A. Os axentes que constitúen a Administración Local, segundo establece o artigo 2.1.d) do Real Decreto Legislativo 2/2007, de 28 de decembro polo que se aproba o Texto Refundido da Lei Xeral de Estabilidade Orzamentaria (“Corporacións Locais” en Contabilidade Nacional):

- Entidade Local: **Concello de Oleiros**
- Organismos Autónomos: Non existen.
- Entes públicos dependentes que presten servizos ou produzan bens que non se financian maioritariamente con ingresos comerciais: Non existen.

Non se ten en conta o orzamento do Consorcio As Mariñas (non aprobado neste intre polo Pleno do dito ente), dado que está pendente de aprobar a adscrición ao Concello de Oleiros. Tal e como establece o artigo 120 da Lei 40/2015, de réxime xurídico do sector público, os estatutos de cada consorcio determinarán a Administración Pública á que estará adscrito. O Consorcio As Mariñas aprobou inicialmente a modificación dos seus estatutos para dar cumprimento á citada norma, acordo que debe ratificarse polo pleno de cada Concello participante e elevarse a definitivo polo propio Consorcio.

B. Resto de unidades, sociedades e entes dependentes das Entidades Locais en virtude do artigo 2.2 do TRLGEP, entendendo o concepto ingreso comercial nos termos do sistema Europeo de Contas Nacionais e Rexionais (SEC 95).

- Sociedade Mercantil: Non existen.

#### 2. CÁLCULO DA CAPACIDADE/NECESIDADE DE FINANCIAMENTO DERIVADA DAS PREVISIÓNS DO ORZAMENTO XERAL DO CONCELLO CORRESPONDENTE AO EXERCICIO 2017:

##### A) ORZAMENTO DE INICIO:

Segundo se desprende do cadro seguinte, a diferenza entre os importes previstos nos capítulos 1 a 7 do estado de ingresos e os capítulos 1 a 7 do estado de gastos, sen realizar ningún axuste, es de **0,00 euros**.





**Concello de  
Oleiros**

<b>Antes de axustes</b>	<b>Prev. Inic. Ingresos</b>	<b>Créd. Inic. gastos</b>
Capítulo 1	10.259.000,00 €	9.543.327,00 €
Capítulo 2	500.000,00 €	11.705.332,00 €
Capítulo 3	4.416.180,00 €	85.000,00 €
Capítulo 4	8.958.190,00 €	968.311,00 €
Capítulo 5	260.600,00 €	50.000,00 €
Capítulo 6	2.244.860,00 €	5.613.160,00 €
Capítulo 7	1.326.300,00 €	0,00 €
<b>Total Capítulos 1 al 7</b>	<b>27.965.130,00 €</b>	<b>27.965.130,00 €</b>

**Capacidade/Necesidade de financiamento ANTES de axustes: 0,00 euros**

### **B) AXUSTES A REALIZAR AO ORZAMENTO DE INGRESOS**

Conforme ao Regulamento (CE) 2516/2000, interpretado polo Manual de cálculo do Déficit en Contabilidade Nacional adaptado ás Corporacións Locais, publicado pola IGAE, dependente do Ministerio de Economía e Facenda, deben practicarse os seguintes axustes para adaptar a información aos principios contables do Sistema europeo de contas de 1995 (SEC 95)

#### **Capítulos 1, 2 y 3 do Estado de Ingresos:**

O axuste farase polo importe dos cobros dos exercicios corrente e pechados destes capítulos. Se as previsións superan os cobros, o axuste do saldo orzamentario será negativo, é dicir, reduce o saldo orzamentario. No caso contrario, o axuste sería positivo.

Para este axuste tomaremos como estimación de ingreso a porcentaxe media da recadación neta obtida nos exercicios 2015, 2016 e na previsión de 2017

Deste xeito, o axuste a realizar nas previsións de ingresos pola recadación de corrente é o seguinte:

	<b>Prev. inicial</b>	<b>Estimac. Rec. Liq. Cte</b>	<b>Estimac. Rec. Liq. Pechados</b>	<b>Estimac. Rec. Liq. Total</b>	<b>Axuste</b>
Cap 1	10.259.000,00 €	9.303.789,23 €	519.350,45 €	9.823.139,68 €	- 435.860,32 €
Cap 2	500.000,00 €	434.176,06 €	5.652,68 €	439.828,73 €	- 60.171,27 €
Cap 3	4.416.180,00 €	3.424.509,06 €	211.135,79 €	3.635.644,85 €	- 780.535,15 €
	<b>15.175.180,00 €</b>	<b>13.162.474,34 €</b>	<b>736.138,92 €</b>	<b>13.898.613,26 €</b>	<b>- 1.276.566,74 €</b>





## Concello de Oleiros

Polo que, aplicando o principio de caixa, resulta un axuste é negativo de **1.276.566,74** euros, diminuindo as previsións de ingresos do proxecto do orzamento do exercicio 2018 xa que os cobros de corrente e pechados son inferiores ás previsións iniciais de ingresos.

### Capítulo 4 transferencias correntes.

a) Subconcepto 420.00 Participación en tributos del Estado.

Deberá realizarse axuste cando existan diferenzas no momento ou na contía dos importes contabilizados por este concepto. Dado que o Concello de Oleiros utiliza como criterio de contabilización destes ingresos o de caixa, no procede realizar axuste algún.

Outro axuste que procede realizar en esta fase de orzamentación é o derivado do reintegro que debe realizarse durante o 2018 da liquidación negativa correspondente aos exercicios 2008, 2009 e 2013 polo concepto de Participación nos Tributos do Estado, que opera incrementando ás previsións de ingreso por este concepto en 2018, no caso de que estas se correspondan cos dereitos recoñecidos netos no exercicio.

O Pleno do Concello, na sesión que tivo lugar o 29 de outubro de 2015, solicitou ao Ministerio de Facenda a aplicación do réxime especial de reintegros dos saldos resultantes a cargo do Concello de Oleiros na liquidación definitiva na participación de tributos do Estado correspondente ó exercicio 2013, que tamén tense en conta no presente axuste.

Cap.	Prev. inic	Dev. PTE 2008	Dev. PTE 2009	Dev. PTE 2013	Axuste	Prev. Axustada
Conc. 420	7.000.000,00 €	21.569,16 €	45.374,88 €	31.303,22 €	<b>98.247,26 €</b>	7.098.247,26 €

b) Resto de conceptos.

Deberá realizarse axuste no caso de que existan diferenzas de criterio contable entre a entidade pagadora e a perceptora, o cal non se produce.

Deste xeito, neste apartado non corresponde facer ningún axuste.

### Capítulo 5 de Ingresos:

As estimacións iniciais por intereses de depósitos ascenden no proxecto do orzamento para o ano 2018 a 15.000 euros, segundo os datos do concepto 52100 do orzamento de ingresos.

Os intereses deberán rexistrarse segundo o criterio de devengo, polo que a dita previsión de ingresos debe de corresponderse cos intereses realmente devengados no 2018, independentemente de se foron cobrados no 2017 ou se se cobrarán no 2019.





## Concello de Oleiros

En todo caso, entendo que este será un axuste que debe practicarse no momento de calcular a estabilidade derivada da liquidación do orzamento de 2018, e non no momento de aprobación do orzamento.

### Capítulo 7 transferencias de capital.

Non procede ningún axuste dado que non existen diferenzas de criterio contable entre a entidade pagadora e a perceptora.

### Axuste por devolución de ingresos pendientes de imputar ao orzamento

Non se prevé que a 31 de decembro existan devolucions de ingresos pendientes de materializar, polo que non procede axuste algún.

### RESUME DOS AXUSTES DE INGRESOS

Por lo que en conclusión, o axuste a realizar sobre as previsións de ingresos no proxecto do orzamento correspondente ao exercicio 2018 centrariáanse na minoración do saldo orzamentario na cantidade de **1.276.566,74 euros**, derivada do axuste das previsións de ingresos dos capítulos 1 a 3 do orzamento do ano 2018, en función da porcentaxe media de cobros realizados para estes capítulos durante os 3 últimos exercicios tanto do orzamento corrente e como dos pechados; e incremento do saldo orzamentario na cantidade de **98.247,26 euros**, derivado do axuste das previsións iniciais do concepto 420 polo reintegro da liquidación negativa da PTE correspondente aos exercicios 2008, 2009 e 2013.

Logo de aplicar os axustes correspondentes, a situación final a efectos do cálculo da estabilidade orzamentaria, a situación das previsións do orzamento de ingresos, capítulo 1 a 7 quedaría como segue:

Cap.	Prev. inic	Prev. DR	Recadac. Cte	Recadac. Pechados	Axuste cobros	Reintegro PTE 2008, 2009 e 2013	Total cap. 1-7 axustado
Cap. 1	10.259.000,00 €	10.090.257,07 €	9.303.789,23 €	519.350,45 €	- 435.860,32 €		9.654.396,75 €
Cap. 2	500.000,00 €	455.724,89 €	434.176,06 €	5.652,68 €	- 60.171,27 €		395.553,62 €
Cap. 3	4.416.180,00 €	3.673.980,58 €	3.424.509,06 €	211.135,79 €	- 780.535,15 €		2.893.445,43 €
<b>Total 1-3</b>	<b>15.175.180,00 €</b>	<b>14.219.962,54 €</b>	<b>13.162.474,34 €</b>	<b>736.138,92 €</b>	<b>- 1.276.566,74 €</b>	<b>- €</b>	<b>12.943.395,80 €</b>
Cap. 4	8.958.190,00 €	9.068.535,84 €	- €	- €	- €	98.247,26 €	9.166.783,10 €
Cap. 5	260.600,00 €	288.834,58 €	- €	- €	- €		288.834,58 €
Cap. 6	2.244.860,00 €	1.198.694,58 €	- €	- €	- €		1.198.694,58 €
Cap. 7	1.326.300,00 €	255.540,51 €	- €	- €	- €		255.540,51 €
<b>Total 4-7</b>	<b>12.789.950,00 €</b>	<b>10.811.605,51 €</b>	<b>- €</b>	<b>- €</b>	<b>- €</b>	<b>98.247,26 €</b>	<b>10.909.852,77 €</b>
<b>Total 1-7</b>	<b>27.965.130,00 €</b>	<b>25.031.568,05 €</b>	<b>13.162.474,34 €</b>	<b>736.138,92 €</b>	<b>- 1.276.566,74 €</b>	<b>98.247,26 €</b>	<b>23.853.248,58 €</b>





**Concello de  
Oleiros**

## **C) AXUSTES A REALIZAR SOBRE O ORZAMENTO DE GASTOS**

**Capítulo 2.-** É necesario excluír os gastos das cotas de leasing, xa que segundo criterios de contabilidade nacional considéranse intereses e gastos financeiros. É dicir a parte da cota de leasing financeiro que corresponde á devolución de capital pasaría do Capítulo 2 ao Capítulo 9 do estado de gastos.

No proxecto do orzamento para o ano 2018 non se prevé ningunha operación de arrendamento financeiro con opción de compra, polo que non procede axuste por este concepto.

**Capítulo 3.-** Os intereses rexístranse segundo o criterio de devengo, polo que o crédito inicial consignado neste capítulo debe de corresponderse cos intereses realmente devengados no 2018, independentemente de se foron abonados no 2017 ou se pagarán no 2019. En todo caso, do mesmo xeito que no estado de ingresos, entendo que este será un axuste que debe practicarse no momento de calcular a estabilidade derivada da liquidación do orzamento de 2018 e non no momento de aprobación do orzamento.

**Capítulo 6.-** As operacións de leasing implican contabilizar polo principal unha adquisición de activo non financeiro.

- Axuste ao alza polo importe do valor do ben no Capítulo 6 no ano no que se concerte o leasing.
- Axuste á baixa polo importe residual do valor do ben no Capítulo 6 no ano no que se exerza a opción de compra.

Dado que o Concello de Oleiros non prevé para o ano 2018 ningún contrato de arrendamento financeiro con opción de compra, non procede realizar este axuste.

### **Outros axustes:**

#### **Gastos realizados no exercicio pendentes de aplicar ao orzamento**

Trátase dun axuste aplicable na fase de liquidación do orzamento. Na fase de orzamentación debería recoller a previsión de saldo entre o gasto que non se poida aplicar ao orzamento durante 2018 e o gasto que se imputará a 2018 procedente do exercicio 2017 e anteriores, a cal non se prevé significativa.

#### **Axuste polo grado de execución do gasto:**

A 3ª edición da Guía para a determinación da regra de gasto elaborada polo Ministerio en novembro de 2014 establece que este axuste estimarase por cada Entidade Local en función da experiencia acumulada de anos anteriores sobre as diferencias entre as previsións orzamentarias e a execución real.

Deste xeito, tomando a porcentaxe de execución media dos últimos 3 exercicios liquidados, obtéñese o seguinte axuste:

- 7 -





**Concello de  
Oleiros**

Cap.	Créditos iniciais	Grado exec	Prev. OR	Axustes s/ créd. iniciais
Cap.1	9.543.327,00 €	89,49%	8.540.660,07 €	- 1.002.666,93 €
Cap.2	11.705.332,00 €	83,04%	9.720.333,39 €	- 1.984.998,61 €
Cap.3	85.000,00 €	28,68%	24.374,01 €	- 60.625,99 €
Cap.4	968.311,00 €	71,73%	694.580,03 €	- 273.730,97 €
Cap. 5	50.000,00 €	0,00%	- €	- 50.000,00 €
Cap.6	5.613.160,00 €	47,24%	2.651.515,13 €	- 2.961.644,87 €
Cap.7	0,00 €	0,00%	- €	- €
<b>Total 1 a 7</b>	<b>27.965.130,00 €</b>		<b>21.631.462,63 €</b>	<b>- 6.333.667,37 €</b>

Tendo en conta o anterior axuste sobre créditos iniciais do estado de gastos do proxecto do orzamento correspondente ao exercicio 2018, obtemos os seguintes empregos non financeiros axustados:

**TOTAL AXUSTE NETO DE GASTOS:**

Capítulos	Créditos iniciais	Axustes s/ créditos iniciais	Total Cap. 1 a 7 Axustado
Cap.1	9.543.327,00 €	- 1.002.666,93 €	8.540.660,07 €
Cap.2	11.705.332,00 €	- 1.984.998,61 €	9.720.333,39 €
Cap.3	85.000,00 €	- 60.625,99 €	24.374,01 €
Cap.4	968.311,00 €	- 273.730,97 €	694.580,03 €
Cap. 5	50.000,00 €	- 50.000,00 €	0,00 €
Cap.6	5.613.160,00 €	- 2.961.644,87 €	2.651.515,13 €
Cap.7	0,00 €	- €	0,00 €
<b>Total cap. 1 a 7</b>	<b>27.965.130,00 €</b>	<b>- 6.333.667,37 €</b>	<b>21.631.462,63 €</b>

**D) CÁLCULO DA CAPACIDADE/NECESIDADE DE FINANCIAMENTO DERIVADA DO PROXECTO DO ORZAMENTO DO CONCELLO PARA 2018 DESPOIS DE APLICAR OS AXUSTES DESCRITOS ANTERIORMENTE.**

Segundo se aprecia no cadro seguinte, a diferenza entre os importes orzamentados nos capítulos 1 a 7 do estado de ingresos e os capítulos 1 a 7 do estado de gastos, despois da aplicación dos axustes descritos, é de 5.155.347,89 euros.

Conceptos	Importes
+ Previsións iniciais de ingresos. Capítulos. 1 a 7 do orzamento de 2016	27.965.130,00 €
- Créditos iniciais de gastos. Capítulos 1 a 7 do orzamento de 2016	27.965.130,00 €
<b>TOTAL</b>	<b>0,00 €</b>





**Concello de  
Oleiros**

Conceptos	Importes
<b>AXUSTES</b>	
- Axustes recadación capítulo 1	- 435.860,32 €
- Axustes recadación capítulo 2	- 60.171,27 €
- Axustes recadación capítulo 3	- 780.535,15 €
+ Axuste por liquidación PIE-2008	21.569,16
+ Axuste por liquidación PIE-2009	45.374,88
+ Axuste por liquidación PIE-2013	31.303,22
+/- Axuste por devengo de intereses	- €
+ Axuste por grao de execución do orzamento	6.333.667,37 €
+/- Axuste por arrendamiento financiero	- €
+/- Axuste por gastos pendentes de aplicar ao orzamento	- €
+/- Ajuste por devoluciones de ingresos pendentes de imputar a presupuesto	- €
<b>Total axustes orzamento 2016</b>	<b>5.155.347,89 €</b>
<b>Ajuste por operacións internas</b>	<b>- €</b>
<b>TOTAL CAPACIDADE DE FINANCIAMENTO</b>	<b>5.155.347,89 €</b>

Este resultado positivo indica capacidade de financiamento do Concello de Oleiros derivada do proxecto de orzamento para o exercicio 2018, polo que o orzamento consolidado do Concello de Oleiros para o ano 2018 **cumpre co obxectivo de estabilidade orzamentaria**, entendido como a situación de equilibrio ou superávit en termos de capacidade de financiamento de conformidade coa definición contida no SEC 95.

### **Terceiro.- Análise do cumprimento da regra de gasto**

A Orde do Ministerio de Facenda e Administracións Públicas HAP/2082/2014, de 7 de novembro, elimina a obrigatoriedade de remitir o informe do interventor sobre o cumprimento da regra de gasto por parte do orzamento aprobado. Non obstante, no presente informe inclúese o dito cálculo, dado que é necesario ademais para determinar o límite de gasto non financeiro do Concello de Oleiros.

O artigo 12 da LOEPSF establece que a variación do gasto computable das corporacións locais non poderá superar a taxa de referencia de crecemento o produto interior bruto a medio prazo da economía española.

Para poder valorar o cumprimento da regra de gasto, é necesario obter previamente o importe do gasto computable aprobado para o exercicio precedente. Aos efectos da regra de gasto, enténdese por gasto computable o gasto non financeiro, excluindo os intereses da débeda e a parte do gasto financiado con fondos finalistas.

Segundo acordo do Consello de Ministros de 27 de xuño de 2014, o gasto computable do Concello de Oleiros para o exercicio 2016 non pode superar en máis do 1,8% o gasto computable do ano anterior. Sen embargo, este umbral de gasto computable pode variar á alza ou á baixa, no caso de que se aproben cambios normativos que





**Concello de  
Oleiros**

supoñan respectivamente aumentos o diminucións permanentes na recadación, e pola contía equivalente.

O cálculo do gasto computable do **exercicio 2018** é o seguinte:

	<b>CALCULO DA REGRA DE GASTO</b>	<b>Ano 2018</b>
+	Cap. 1 Gastos de Persoal	9.543.327,00 €
+	Cap. 2 Gastos en bens correntes e servizos	11.705.332,00 €
+	Cap. 3 Gastos financeiros	85.000,00 €
+	Cap. 4 Transferencias correntes	968.311,00 €
+	Cap. 5 Fondo de contingencia	50.000,00 €
+	Cap. 6 Investimentos reais	5.613.160,00 €
+	Cap. 7 Transferencias de capital	0,00 €
=	<b>A) EMPREGOS NON FINANCEIROS</b>	<b>27.965.130,00 €</b>
+/-	<b>Axustes SEC 95 do estado de gastos</b>	
	(+/-) Gastos realizados en el ejercicio pendientes de aplicar al presupuesto	- €
	(+/-) Ajuste por grado de ejecución del gasto	- 6.333.667,37 €
	- Alleamento de terreos e demais invest. Reais	- 2.244.860,00 €
	+ Achega de capital EDAR BENS (soc. mercantil de mercado. Non administrac. pública)	- €
+/-	Axustes de consolidación orzamentaria	- €
=	<b>B) EMPREGOS NON FINANCEIROS AXUSTADOS</b>	<b>19.386.602,63 €</b>
-	Intereses da débeda	- €
-	Gastos financiados con fondos finalistas da UE/AAPP	1.388.428,64 €
-	Gastos derivados de Invest. Financ. sostibles	59.733,55 €
=	<b>GASTO COMPUTABLE</b>	<b>17.938.440,44 €</b>

O Límite da regra de gasto ao que debe axustarse á liquidación do orzamento de 2017 queda fixado en 18.582.694,37 euros.

Tendo en conta que a taxa de referencia do crecemento do Produto Interior Bruto, publicada polo Ministerio de Economía e Competitividade é do 2,30%, o límite da regra de gasto para 2018 queda establecida en 19.010.096,34 euros, segundo o seguinte cálculo:

Limite do gasto computable exercicio 2017	18.582.694,37 €
Taxa de referencia crecemento do PIB m/p	2,30%
Incremento por aplicación da regra de gasto	427.401,97 €
<b>Límite da regra de gasto 2018</b>	<b>19.010.096,34 €</b>





**Concello de  
Oleiros**

O gasto computable do proxecto de orzamento de 2018 diminúe en 1.071.655,90 euros con respecto ao límite de gasto aplicable en 2017, o que representa un decremento do 5,64%.

**Cuarto.- Determinación do límite de gasto non financeiro e cumprimento da regra de gasto do ámbito do Concello de Oleiros para 2017**

O artigo 30 da LOEPSF establece que as Corporacións Locais aprobarán, nos seus ámbitos respectivos, un límite máximo de gasto non financeiro, coherente co obxectivo de estabilidade orzamentaria e a regra de gasto (definida no artigo 12 da dita lei), que marcará el teito da asignación de recursos dos seus orzamentos.

Para calculalo pódese partir dos ingresos non financeiros previstos e validar posteriormente o cumprimento da regra de gasto ou á inversa, é dicir, a partir do límite máximo de gasto computable e validar posteriormente a coherencia co obxectivo de estabilidade orzamentaria fixado.

Este límite, calculado a partir dos ingresos non financeiros previstos y aplicando a restrición da regra de gasto, permite dar cumprimento aos obxectivos establecidos de estabilidade orzamentaria e de endebedamento.

**a) Gasto non financeiro coherente co obxectivo de estrabilidade orzamentaria**

Deste xeito, a obtención do límite de gasto non financeiro responde aos seguintes cálculos:

<b>Importe</b>	<b>2018</b>
Ingresos non financeiros orzamento 2018	<b>27.965.130,00 €</b>
Obxectivo de déficit	0%
<b>Axustes SEC-95 orzamento 2018</b>	<b>5.155.347,89 €</b>
<b>1. Ingresos:</b>	
Recadación capítulos 1, 2 e 3 de ingresos	-1.276.566,74 €
+ Axuste por devolución PIE 2008-2009-2013	98.247,26 €
- Devoluc. Ingresos pendentes de aplicar ao orzamento	0,00 €
<b>2. Gastos:</b>	
Inexecución do gasto	6.333.667,37 €
<b>Gasto non financeiro máximo</b>	<b>33.120.477,89 €</b>

**b) Gasto non financeiro coherente co obxectivo de regra de gasto**

Pártese da previsión de liquidación do exercicio 2016, engádense os créditos previstos para o pagamento dos intereses da débeda, os gastos financiados con fondos finalistas, así como os axustes SEC 95 do orzamento de gastos:





**Concello de  
Oleiros**

Restrición límite da regra de gasto 2018 (segundo límite de gasto para 2017 + 2,3%)	<b>19.010.096,34 €</b>
+ Intereses de la deuda 2017	- €
+ Gastos financiados con fondos finalistas UE/AAPP 2017	1.388.428,64 €
+ / - Axustes SEC de gastos orzamento 2017	8.578.527,37 €
+ Obrigas Recoñecidas derivadas de IFS 2017	59.733,55 €
<b>Límite de gasto no financeiro coherente coa regra de gasto</b>	<b>29.036.785,90 €</b>

**c) Límite de gasto non financeiro**

Polo tanto, o límite de gasto non financeiro dos orzamentos do ámbito do Concello de Oleiros en termos consolidados (perímetro SEC-95) para 2018 é de 27.182.110,04 euros, o menor dos calculados anteriormente:

Gasto non financeiro coherente co obxectivo de estabilidade	33.120.477,89 €
Gasto non financeiro coherente co obxectivo de regra de gasto	29.036.785,90 €
<b>Límite de gasto non financeiro</b>	<b>29.036.785,90 €</b>

Polo tanto, os gastos non financeiros totais derivados do proxecto de orzamento para o 2018, nos termos definidos polo Sistema Europeo de Contas Nacionais e Rexionais (SEC-95), que ascenden a **27.965.130,00 euros cumpren co límite de gasto non financeiro.**

**Quinto.-** O cumprimento do **principio de sustentabilidade financeira** verificarase comprobando que a capacidade de asumir os compromisos presentes e futuros é compatible cos obxectivos de déficit e débeda pública.

O artigo 13 da LO 2/2012 regula a instrumentación do principio de sustentabilidade financeira, indicando que o volume de débeda pública, definida de acordo co protocolo sobre procedemento de déficit excesivo, do conxunto das Administracións Públicas non poderá superar o 60% do PIB nacional expresado en termos nominais, ou o que se estableza pola normativa europea.

Este límite distribuirase de acordo coas seguintes porcentaxes, expresadas en termos nominais do PIB nacional: 44% para a administración central, 13% para o conxunto das Comunidades Autónomas e 3% para o conxunto das Corporacións Locais. A administración o seu límite de débeda non poderá realizar operacións de endebedamento neto.

Este límite conxunto para todas as Corporacións Locais non se distribúe individualmente para cada entidade, polo que os límites de endebedamento aplicables a cada entidade local, sen embargo, son os determinados no artigo 53 do Real Decreto Legislativo 2/2004, de 5 de marzo, polo que se aproba o Texto refundido da lei reguladora das facendas locais, tendo en conta o que establece o artigo 14.3 do RDL 8/2010 no que se refire ás operacións a curto prazo; a disposición final 18ª da Lei 2/2012 no que se refire ás operacións de crédito a longo prazo para financiar investimentos (aforro neto positivo e volume de endebedamento inferior ao 75% dos





**Concello de  
Oleiros**

recursos de carácter ordinario previstos no orzamento), así como a disposición final 31ª da Lei 1/2012, de 27 de decembro, de Orzamentos Xerais do Estado para 2013.

O volume de débeda viva estimado a 31/12/2017 en termos de porcentaxe sobre os ingresos correntes axustados é o que a continuación de detalla:

+	Ingresos correntes previstos liquidación 2016 (cap. 1-5)	9.340.498,30 €
-	Ingresos afectados a operacións de capital	- €
-	Ingresos extraordinarios dos cap. 1 a 5	- €
=	<b>Total ingresos axustados</b>	<b>9.340.498,30 €</b>
	Débeda viva a 31/12/2016	838.135,20 €
	Débeda formalizada e disposta a 31/12/2016 (c/p)	- €
	<b>Volume de débeda total</b>	<b>838.135,20 €</b>
	<b>Porcentaxe da débeda viva</b>	<b>8,97%</b>

Segundo este nivel de débeda, podemos concluir que O Concello de Oleiros **cumple co principio de sustentabilidade financeira** regulado na L.O. 2/2012.

Oleiros, 20 de novembro de 2017.

O Interventor acdta.,

Asdo.: Jacobo Molina Sáenz.





CONCELLO DE  
OLEIROS

> ALCALDÍA

## Proposta ao Pleno da Corporación

---

**Asunto: Aprobación inicial do Orzamento xeral do Concello de Oleiros correspondente ao exercicio 2018**

Ángel García Seoane, alcalde do Concello de Oleiros, propoño ao Pleno da Corporación que, previo o dictame da Comisión informativa que corresponda, adopte o seguinte acordo:

1.- Pola alcaldía da Corporación se teñen redactados os orzamentos xerais da Corporación municipal para o exercicio do 2017, en cumprimento do que dispón o artigo 168 do Real decreto lexislativo 2/2004, do 5 de marzo, que aproba o texto refundido da Lei reguladora das Facendas Locais (TRLRFL).

2.- Procede polo tanto aprobar de xeito inicial os orzamentos xerais de acordo co que dispón o artigo 168 do TRLRFL citado.

Por todo o exposto, e en uso das facultades que lle outorgan as normas en vigor, propoño ao Pleno da Corporación a adopción do seguinte

### ACORDO:

**Primeiro.**– Aprobar de xeito inicial o orzamento xeral da Corporación para o exercicio do 2018, así como as bases de execución e o respectivo cadro de persoal, así como o resto dos documentos anexos, que ten o seguinte resumo por capítulos:

Estado de gastos			Estado de ingresos		
Cap.	Descrición	Total	Capítulo	Descrición	Total
1	Gastos de persoal	9.543.327,00 €	1	Impostos directos	10.259.000,00 €
2	Gastos en bens correntes e servizos	11.705.332,00 €	2	Impostos indirectos	500.000,00 €
3	Gastos financeiros	85.000,00 €	3	Taxas e outros ingresos	4.416.180,00 €
4	Transferencias correntes	968.311,00 €	4	Transferencias correntes	8.958.190,00 €
5	Fondo de Continxencia	50.000,00 €	5	Ingresos patrimoniais	260.600,00 €
<b>Total operacións correntes</b>		<b>22.351.970,00 €</b>	<b>Total operacións correntes</b>		<b>24.393.970,00 €</b>



CONCELLO DE  
OLEIROS

> ALCALDÍA

6	Inversións reais	5.613.160,00 €	6	Enaxenación de inversións reais	2.244.860,00 €
7	Transferencias de capital	0,00 €	7	Transferencias de capital	1.326.300,00 €
8	Activos financeiros	36.000,00 €	8	Activos financeiros	36.000,00 €
9	Pasivos financeiros	0,00 €	9	Pasivos financeiros	0,00 €
<b>Total operacións de capital</b>		<b>5.649.160,00 €</b>	<b>Total operacións de capital</b>		<b>3.607.160,00 €</b>
<b>TOTAL XERAL</b>		<b>28.001.130,00 €</b>	<b>TOTAL XERAL</b>		<b>28.001.130,00 €</b>

**Segundo.**– Dispoñer a apertura dun período de información pública de quince (15) días mediante a publicación dun edicto no BOP, de acordo co disposto polo artigo 169 do Real decreto legislativo 2/2004, do 5 de marzo, que aproba o texto refundido da Lei reguladora das Facendas Locais, para que se poidan presentar reclamacións.

**Terceiro.**– No caso de que transcorra o prazo citado sen que se presenten reclamacións, o orzamento quedará aprobado de xeito definitivo e se disporá a publicación do resumo por capítulos nos termos previstos polo artigo 169.3 do Real decreto legislativo 2/2004, e se remitirá copia á Administración xeral do Estado e á Xunta de Galicia.

Oleiros, 20 de novembro de 2017.

O Alcalde,

Asdo.: Ángel García Seoane.



CONCELLO DE  
OLEIROS

## Certificado

M<sup>a</sup> Pilar Cela Álvarez, secretaria accidental do Concello de Oleiros (A Coruña).-

### CERTIFICADO:

Que na sesión ordinaria do Concello Pleno que tivo lugar o día 30 de novembro de 2017, adoptouse acordo sendo a súa parte dispositiva a seguinte:

“Punto 3.- Aprobación inicial, se procede, do orzamento xeral do Concello de Oleiros correspondente ó exercicio 2018, así como as súas bases de execución e o respectivo cadro de persoal

“1.- Pola alcaldía da Corporación se teñen redactados os orzamentos xerais da Corporación municipal para o exercicio do 2017, en cumprimento do que dispón o artigo 168 do Real decreto legislativo 2/2004, do 5 de marzo, que aproba o texto refundido da Lei reguladora das Facendas Locais (TRLRFL).

2.- Procede polo tanto aprobar de xeito inicial os orzamentos xerais de acordo co que dispón o artigo 168 do TRLRFL citado.

Por todo o exposto, e en uso das facultades que lle outorgan as normas en vigor, propono ao Pleno da Corporación a adopción do seguinte

#### ACORDO:

Primeiro.- Aprobar de xeito inicial o orzamento xeral da Corporación para o exercicio do 2018, así como as bases de execución e o respectivo cadro de persoal, así como o resto dos documentos anexos, que ten o seguinte resumo por capítulos:

Estado de gastos			Estado de ingresos		
Cap.	Descrición	Total	Cap.	Descrición	Total
1	Gastos de persoal	9.543.327,00 €	1	Impostos directos	10.259.000,00 €
2	Gastos en bens correntes e servizos	11.705.332,00 €	2	Impostos indirectos	500.000,00 €
3	Gastos financeiros	85.000,00 €	3	Taxas e outros ingresos	4.416.180,00 €
4	Transferencias correntes	968.311,00 €	4	Transferencias correntes	8.958.190,00 €
5	Fondo de Continxencia	50.000,00 €	5	Ingresos patrimoniais	260.600,00 €
<b>Total operacións correntes</b>		<b>22.351.970,00 €</b>	<b>Total operacións correntes</b>		<b>24.393.970,00 €</b>
6	Inversións reais	5.613.160,00 €	6	Enaxenación de inversións reais	2.244.860,00 €
7	Transferencias de capital	0,00 €	7	Transferencias de capital	1.326.300,00 €
8	Activos financeiros	36.000,00 €	8	Activos financeiros	36.000,00 €
9	Pasivos financeiros	0,00 €	9	Pasivos financeiros	0,00 €
<b>Total operacións de capital</b>		<b>5.649.160,00 €</b>	<b>Total operacións de capital</b>		<b>3.607.160,00 €</b>
<b>TOTAL XERAL</b>		<b>28.001.130,00 €</b>	<b>TOTAL XERAL</b>		<b>28.001.130,00 €</b>

Segundo.- Dispoñer a apertura dun período de información pública de quince (15) días mediante a publicación dun edicto no BOP, de acordo co disposto polo artigo 169 do Real decreto legislativo 2/2004, do 5 de marzo, que aproba o texto refundido da Lei reguladora das Facendas Locais, para que se poidan presentar reclamacións.

Terceiro.- No caso de que transcorra o prazo citado sen que se presenten reclamacións, o orzamento quedará aprobado de xeito definitivo e se disporá a publicación do resumo por

Praza de Galicia, nº 1 - Telf.: 981.61.00.00 - Fax: 981.63.10.29 15173 Oleiros (A Coruña)



**CONCELLO DE  
OLEIROS**

capítulos nos termos previstos polo artigo 169.3 do Real decreto legislativo 2/2004, e se remitirá copia á Administración xeral do Estado e á Xunta de Galicia.”

E para que conste expido este certificado en conformidade co que dispón o artigo 204 do Real Decreto 2568/1986, de 28 de novembro (ROF), de orde e co visto e praxe do Sr. alcalde e coa advertencia á que fai referencia o artigo 206 do ROF citado e a reserva dos termos que resulten da aprobación da acta; Oleiros, 4 de decembro de 2017.-

Vº e Praxe  
**O alcalde,**

Ángel García Seoane





**Concello de  
Oleiros**

## **ANUNCIO**

### **Aprobación inicial do Orzamento Xeral do Concello de Oleiros para o exercicio 2018**

O Pleno do Concello, na sesión extraordinaria que tivo lugar o día 30 de novembro de 2017, aprobou inicialmente o Orzamento Xeral do Concello de Oleiros para o exercicio 2018, así como as bases de execución, o cadro de persoal e o resto dos documentos anexos.

En cumprimento do disposto no artigo 169.1 do Real Decreto Lexislativo 2/2004, de 5 de marzo, polo que se aproba o Texto refundido da Lei reguladora das facendas locais, e disposicións concordantes, expónse ao público na Intervención Xeral deste Concello polo prazo de quince días hábiles, -o cal comezará a contar desde o seguinte ao da inserción do presente Edicto no Boletín Oficial da Provincia-, a fin de que durante o dito prazo se poidan formular as reclamacións que se consideren pertinentes, dirixidas estas ao Sr. Alcalde desta Corporación.

No caso de que transcorra o prazo citado sen que se presenten reclamacións, o orzamento quedará aprobado de xeito definitivo e se disporá a publicación do resumo por capítulos nos termos previstos polo artigo 169.3 do Real decreto lexislativo 2/2004, e se remitirá copia á Administración Xeral do Estado e á Xunta de Galicia.

Oleiros, 1 de decembro de 2017.

O Alcalde,

Asdo.: Ángel García Seoane.



**Deputación  
DA CORUÑA**

www.dicoruna.es

SERVICIO DE GESTIÓN TRIBUTARIA  
SECCIÓN DE RECURSOS PROPIOS

C/ ARCHER MILTON HUNTINGTON, 17  
15011 A CORUÑA

Tfno.: 981 080024/25 Fax.: 981 080091  
E-mail: bop@dicoruna.es



**MODELO DE SOLICITUD DE INSERCIÓN DE PUBLICACIÓN EN EL BOP DE A CORUÑA**

(Justificante Electrónico)

Nº ANUNCIO: 2017/10367      Nº DE JUSTIFICANTE ELECTRÓNICO: 1JGMDWhLF+Dnj35tGwzCA==

ANUNCIANTE: CONCELLO DE OLEIROS

DIRECCIÓN ANUNCIANTE: PZ DE GALICIA 1 , C.P:15173 OLEIROS(A CORUÑA)

ORGANISMO ANUNCIANTE: P1505900I - CONCELLO DE OLEIROS

ORDENANTE: P1505900I - CONCELLO DE OLEIROS

DIRECCIÓN ORDENANTE: PZ DE GALICIA 1 , C.P:15173 OLEIROS(A CORUÑA)

PAGADORES

SUMARIO: Aprobación inicial do orzamento xeral do Concello de Oleiros para o exercicio 2018

FICHEROS

- Anuncio\_aprobacion\_inicial\_orzamento\_2018\_sen\_logo.doc

PUBLICACIÓN: Ordinaria      NOTIFICACIÓN POR COMPARECENCIA: NO

FECHA EXACTA PUBLICACIÓN:      SEGUNDA PUBLICACIÓN: NO

Oleiros, 01 de diciembre de 2017

A Primeira Teniente de Alcalde delegada de Economía e Facenda

Fdo.: M<sup>a</sup> José Varela Neira

ILMO SR. PRESIDENTE DE LA EXCMA. DIPUTACIÓN DE A CORUÑA

## ADMINISTRACIÓN LOCAL MUNICIPAL OLEIROS Área Económica

*Aprobación inicial do orzamento xeral do concello de Oleiros para o exercicio 2018*

### ANUNCIO

#### Aprobación inicial do Orzamento Xeral do Concello de Oleiros para o exercicio 2018

O Pleno do Concello, na sesión extraordinaria que tivo lugar o día 30 de novembro de 2017, aprobou inicialmente o Orzamento Xeral do Concello de Oleiros para o exercicio 2018, así como as bases de execución, o cadro de persoal e o resto dos documentos anexos.

En cumprimento do disposto no artigo 169.1 do Real Decreto Lexislativo 2/2004, de 5 de marzo, polo que se aproba o Texto refundido da Lei reguladora das facendas locais, e disposicións concordantes, expónse ao público na Intervención Xeral deste Concello polo prazo de quince días hábiles, -o cal comezará a contar desde o seguinte ao da inserción do presente Edicto no Boletín Oficial da Provincia-, a fin de que durante o dito prazo se poidan formular as reclamacións que se consideren pertinentes, dirixidas estas ao Sr. Alcalde desta Corporación.

No caso de que transcorra o prazo citado sen que se presenten reclamacións, o orzamento quedará aprobado de xeito definitivo e se disporá a publicación do resumo por capítulos nos termos previstos polo artigo 169.3 do Real decreto lexislativo 2/2004, e se remitirá copia á Administración Xeral do Estado e á Xunta de Galicia.

Oleiros, 1 de decembro de 2017.

O Alcalde,

Asdo.: Ángel García Seoane.

2017/10367

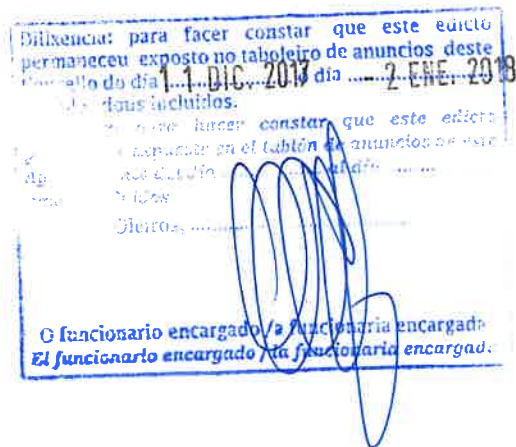



**CONCELLO DE  
OLEIROS**

***D. José Manuel Vázquez Vázquez, como persoal do rexistro xeral do Concello de Oleiros (A Coruña), a petición da intervención municipal***

**INFORMO:**

***Que unha vez transcorrido o prazo de exposición pública do acordo de aprobación inicial do **Orzamento do Concello de Oleiros** para o exercicio 2018, aprobado polo Concello Pleno en sesión ordinaria que tivo lugar o día 30 de novembro de 2017, (Edicto de exposición publicado no BOP núm. 232, de 7 de decembro de 2017, e exposto ao público no taboleiro de Edictos desta Corporación, de conformidade coa lexislación vixente, durante o prazo de quince días hábiles, prazo comprendido entre o 11 de decembro de 2017 e o 2 de xaneiro de 2018), unha vez examinado o libro de rexistro de entrada dos documentos do Concello **non consta rexistrado ningún asentamento que se corresponde coa presentación de alegacións no procedemento de aprobación inicial do citado orzamento.*****

Oleiros, 8 de xaneiro de 2018.

O traballador do Rexistro,

Asdo.: José Manuel Vázquez Vázquez.

## Marga Figueroa Vazquez

---

**De:** Carpeta Ciudadana  
**Enviado el:** miércoles, 13 de diciembre de 2017 8:50  
**Para:** galicia@liberaong.org  
**Asunto:** Non responde - Concello de Oleiros: estado da sua solicitude  
**Datos adjuntos:** 5º Q-S 2017 (PROP. ENMENDAS).pdf

**CONCELLO DE OLEIROS**  
**Praza de Galicia nº 1**  
**15173 / Oleiros - A Coruña**  
**Telf.: 981 610 000**  
**Web: [www.oleiros.org](http://www.oleiros.org)**

Remítese a seguinte queixa/suxestión recibida con número de solicitude TI-1059-2017-AR, aos efectos da sua consideración:

**Nombre:** Rubén Pérez Sueiras

**Mail de contacto:** galicia@liberaong.org

**Teléfono:** 606530570.

**Dirección:** RUA Plá y Cancela 9 15005

**Descripción:** Vistos os Orzamentos do Concello de Oleiros para o ano 2018, formulo por delegación da Asociación Animalista Libera e da Fundación Franz Weber, ENGÁDEGAS/ALEGACIÓNS ao documento, incluídas no arquivo adxunto.

Atentamente,

Concello de Oleiros

Por favor non responda a este correo. Se ten algunha dúbida, chame ao teléfono de atención **981 610 000** ou envíe un correo á dirección **[soprotecc@oleiros.org](mailto:soprotecc@oleiros.org)**

# Proposta de enmendas para os Orzamentos de 2018 no Concello de Oleiros

-----

**LIBERA!**  
ASOCIACION ANIMALISTA  
[WWW.LIBERAONG.ORG](http://WWW.LIBERAONG.ORG)



## **ANÁLISE PREVIA**

A defensa dos animais tense configurado nestes últimos anos como unha crecente política pública nos municipios da comarca da Coruña, tomando como referencia as campañas realizadas nas vilas de Sada, Bergondo ou A Coruña en colaboración con entidades animalistas ou protectoras, a xestión responsable dos gatos ventureiros, prevención do abandono e do maltrato, inspeccións sobre estado dos animais, control da súa identificación ou promoción das adopcións como xesto solidario.

Os concellos galegos como Oleiros, cun número importante de animais domésticos nos fogares, non poden permanecer alleos a esta problemática, que se configura dende a convivencia responsable ata a execución de accións orzamentarias que contribúan a facer un municipio máis amigable para as persoas e os animais.

É evidente que Oleiros ten fallas no que respecta ás zonas de esparcemento para animais, a implementación de modelos de control ético das colonias felinas ou a necesaria redacción dunha Ordenanza actualizada á nova Lei de Benestar Animal, que entrará en vigor en Xaneiro do vindeiro ano. Nestes retos, a Asociación Animalista Libera e a Fundación Franz Weber ofrecémonos a botar unha man, a colaborar xuntas para facer de Oleiros unha vila modelo na materia.

## PROPOSTA DE ENGÁDEGAS AO ORZAMENTO

Dende a Asociación Animalista Libera e a Fundación Franz Weber plantexamos un conxunto de enmendas para fortalecer os fondos adicados á protección e benestar dos animais, sen esquecer a falta rotunda de apoio que a Xunta de Galicia presta a esta materia, non facilitando aos municipios, como Oleiros, medios suficientes para aplicar as competencias que se delegan.

Con todo, plantexamos as seguintes engádegas ao Orzamento de 2018:

**3.000€ Creación de zonas de esparcemento para animais domésticos** a partires do modelo de espazo compartido por horario en prazas e parques empregado en municipios como Zaragoza ou Bilbao, a través da minoración das partidas de investimentos 41 151 60900 (-1000€) e 60 171 60900 (-2000€) e a creación dunha nova partida no mesmo capítulo.

**2.000€ Programa de xestión de gatos ventureiros** para financiar a instalación de medios e esterilización das colonias felinas distribuídas nos núcleos urbanos de Oleiros, a través da minoración das partidas 80 3340 48900 (-500€), 20 912 48901 (-1000€), 81 341 48903 (-250€) e 82 3260 48905 (-250€) e a creación dunha nova partida no mesmo apartado correspondente a “outras transferencias”.

**2.000€ Publicidade en campañas de sensibilización** sobre o abandono e o maltrato animal para difundir boas prácticas sobre coidados e a convivencia responsable a través da creación dunha nova partida orzamentaria minorando as partidas 40 151 22602 (-200€), 52 920 22602 (-1600€) e 70 231 22602 (-200€).

**TOTAL CUSTO ENMENDAS: 7.000€**

# FACEBOOK CONCELLO

## Rubén Pérez Sueiras

📍🗨️ Logo de entrevistas na [TVG](#) e [Radio Galega](#), tamén presentamos as alegacións ao Orzamento de 2018 do [Concello de Oleiros](#).

👉🗨️ Precisamos municipios máis amigables cos animais, e isto pasa por fomentar políticas activas de convivencia.

## Por un Oleiros máis amigable cos animais.

Presentamos alegacións ao Orzamento de 2018

**3.000€ Creación de zonas de esparcemento para animais domésticos** a partires do modelo de espazo compartido por horario en prazas e parques empregado en municipios como Zaragoza ou Bilbao, a través da minoración das partidas de investimentos 41 151 60900 (-1000€) e 60 171 60900 (-2000€) e a creación dunha nova partida no mesmo capítulo.

**2.000€ Programa de xestión de gatos ventureiros** para financiar a instalación de medios e esterilización das colonias felinas distribuídas nos núcleos urbanos de Oleiros, a través da minoración das partidas 80 3340 48900 ( 500€), 20 912 48901 (-1000€), 81 341 48903 (-250€) e 82 3260 48905 (-250€) e a creación dunha nova partida no mesmo apartado correspondente a "outras transferencias".

**2.000€ Publicidade en campañas de sensibilización** sobre o abandono e o maltrato animal para difundir boas prácticas sobre coidados e a convivencia responsable a través da creación dunha nova partida orzamentaria minorando as partidas 40 151 22602 (-200€), 52 920 22602 (-1600€) e 70 231 22602 (-200€).





## Concello de Oleiros

**Asunto: Informe relativo á resolución da alegación presentada contra a aprobación inicial do Orzamento xeral do Concello para o exercicio 2018, e aprobación definitiva deste.**

**Jacobo Molina Sáenz**, Interventor accidental do Concello de Oleiros, en exercicio das funcións contidas no R.D. 1.174/1987, polo que se regula o Réxime xurídico dos funcionarios de administración local con habilitación de carácter nacional, en relación ás reclamacións formuladas contra o acordo de 30 de novembro de 2017, de aprobación inicial do Orzamento Xeral do Concello de Oleiros, das Bases de Execución, así como do cadro de persoal para o exercicio 2018, emito o seguinte

### INFORME

#### LEXISLACIÓN APLICABLE:

- Artigos 162 a 171 e 213 a 223 do Real Decreto Legislativo 2/2004, de 5 de marzo, polo que se aproba o texto refundido da Lei Reguladora das Facendas Locais (TRLRFL)
- Artigos 2 a 16 e 18 a 23 do Real Decreto 500/1990, de 20 de abril, polo que se desenvolve o capítulo I do Título VI da Lei 39/88, reguladora das facendas locais.
- Orde EHA/3565/2008, de 3 de decembro, pola que se aproba a estrutura dos orzamentos das entidades locais, modificada pola Orde HAP/419/2014, de 14 de marzo.
- Regras 54 e seguintes da Orde HAP/1781/2013, de 20 de setembro, pola que se aproba a Instrución do modelo normal de contabilidade local.
- Artigos 22.2, 90, 93, 104 e 112 da Lei 7/85, de 2 de abril, Reguladora das Bases do Réxime Local.
- Lei 5/97, de 22 de xullo, reguladora da Administración local de Galicia.
- Lei 7/2007, de 12 de abril, do Estatuto Básico do Empregado Público.
- Lei 2/2015, de 29 de abril, del empleo público de Galicia.
- Real Decreto 861/86, de 25 de abril, polo que se establece o Réxime das Retribucións dos Funcionarios da Administración Local, modificado por Real Decreto 158/96, de 2 de febreiro.
- Artigos 126, 153 a 157 do Real Decreto Legislativo 781/86, de 18 de abril, polo que se aproba o Texto Refundido das Disposicións Legais vixentes en materia de Réxime Local.
- Lei Orgánica 2/2012, de 27 de abril, de estabilidade orzamentaria e sostenibilidade financeira, modificada pola Lei Orgánica 4/2012, de 28 de setembro.
- Real Decreto 1463/2007, de 2 de novembro, polo que se aproba o regulamento de desenvolvemento da Lei 18/2001, de 12 de decembro, de Estabilidade Orzamentaria, na súa aplicación ás entidades locais.
- Lei 47/2003, de 26 de novembro, pola que se aproba o texto refundido da Lei Xeral Orzamentaria.
- Real Decreto 20/2012, de 13 de xullo, de medidas para garantir a estabilidade orzamentaria e de fomento da competitividade.





## Concello de Oleiros

- Lei 38/2003, de 17 de novembro, Xeral de Subvencións.
- Lei 9/2007, do 13 de xuño, de subvencións de Galicia.

### ANTECEDENTES

O Pleno do Concello, en sesión ordinaria que tivo lugar o 30 de novembro de 2017, aprobou inicialmente o Orzamento Xeral do Concello de Oleiros para o exercicio 2018, e de forma conxunta o Cadro de Persoal funcionario, laboral e eventual para o mesmo exercicio.

De acordo co sinalado na normativa aplicable procedeuse á publicación do anuncio correspondente no BOP número 232, do 7 de decembro de 2017, e no Taboleiro de anuncios do Concello, e á exposición pública do documento orzamentario por un prazo de 15 días hábiles, período comprendido entre o 11 de decembro de 2017 e o 2 de xaneiro de 2018.

Concluído este período, presentouse, dentro do prazo establecido, unha única reclamación contra o dito acordo provisional, a correspondente ao escrito de D. Rubén Pérez Sueiras, en representación da Asociación Animalista Libera e da Fundación Franz Weber, presentado a través da carpeta cidadá do Concello de Oleiros con número de solicitude TI-1059-2017-AR, do 13 de decembro de 2017.

Procede polo tanto a resolución, no prazo dun mes, da alegación presentada e a aprobación definitiva do orzamento municipal para o vindeiro exercicio 2018.

### FUNDAMENTOS DE DEREITO

#### ▪ **Cualificación do escrito presentado como emenda ao orzamento**

O escrito presentado correspóndese cunha **proposta de emenda** aos orzamentos do Concello de Oleiros para 2018. Solicita a creación de 3 aplicacións orzamentarias para a creación de zonas de esparcemento para animais domésticos (por importe de 3.000 euros), para o programa de xestión de gatos ventureiros (por importe de 2.000 euros) e para publicidade en campañas de sensibilización (por importe de 2.000 euros). Para o financiamento destes gastos propón a minoración de diversas aplicacións tanto de gasto corrente como de investimento por importe total de 7.000 euros.

A regulación das emendas ao orzamentos municipais ven recollida no artigo 168.4 do RD Lexislativo 2/2004, de 5 de marzo, polo que se aproba o texto refundido da Lei Reguladora das Facendas Locais -TRLRHL-, que establece que "sobre la base de los Presupuestos y estados de previsión a que se refieren los apartados anteriores, el Presidente de la entidad formará el Presupuesto general y lo remitirá, informado por la Intervención y con los anexos y documentación complementaria detallados en el art. 166.1 y en el presente artículo, al Pleno de la Corporación, antes del día 15 de octubre para su aprobación, enmienda o devolución."

En idéntico sentido pronúnciase o art. 18.4 do RD 500/1990, de 20 de abril, polo que se desenvolve o Capítulo I do Título VI da citada Lei en materia de orzamentos.





## Concello de Oleiros

Pola súa banda o artigo 97.5 do RD 2568/1986, de 28 de novembro, polo que se aproba o Regulamento de Organización, Funcionamiento y Réxime Xurídico das Entidades Locais (ROF) define a emenda como “la propuesta de modificación de un dictamen o proposición presentada por cualquier miembro, mediante escrito presentado al Presidente antes de iniciarse la deliberación del asunto”.

Polo tanto, tendo en conta que a posibilidade de presentación de emendas queda restrinxida aos membros da corporación, e que estes deberán presentalas antes da deliberación do asunto correspondente, procede tanto a inadmisión da emenda ao orzamento presentada por D. Rubén Pérez Sueiras, en representación da Asociación Animalista Libera e da Fundación Franz Weber

### ▪ **Cualificación do escrito presentado como alegación ao orzamento**

A continuación procede analizar se o escrito presentado pode ser considerado como alegación ao acordo inicial de aprobación do Orzamento Xeral do Concello de Oleiros para o exercicio 2018.

O artigo 170.2 do TRLRFL, establece que “Únicamente podrán entablarse reclamaciones contra el presupuesto:

- a) Por no haberse ajustado su elaboración y aprobación a los trámites establecidos en esta ley.
- b) Por omitir el crédito necesario para el cumplimiento de obligaciones exigibles a la entidad local, en virtud de precepto legal o de cualquier otro título legítimo.
- c) Por ser de manifiesta insuficiencia los ingresos con relación a los gastos presupuestados o bien de estos respecto a las necesidades para las que esté previsto.”

Examinado o contido da reclamación formulada, haberá que determinar, en primeiro lugar, se os fundamentos esgrimido nestas correspóndese cos supostos contemplados no artigo 170.2 do TRLRHL, dado que diso dependerá a cualificación xurídica da reclamación como “admisible” ou non “admisible”, entendendo o funcionario que subscribe a presente que a competencia para a admisión ou non dos escritos presentados como reclamación e sen son encadrables nos supostos legalmente tipificados corresponde en todo caso ao Pleno do Concello.

A estes efectos, cómpre sinalar que o escrito presentado solicita a engádegas no orzamento de 3 aplicacións orzamentarias para a creación de zonas de esparcemento para animais domésticos (por importe de 3.000 euros), para o programa de xestión de gatos ventureiros (por importe de 2.000 euros) e para publicidade en campañas de sensibilización (por importe de 2.000 euros).

Non se trata de obrigas esixibles para o Concello nin de insuficiencia dos gastos orzamentados respecto ás necesidades, polo que non se produce un incumprimento





## Concello de Oleiros

do artigo 170.2. b) nin c) do TRLRFL, e procede polo tanto a desestimación do escrito presentado.

### CONCLUSIÓN

En consecuencia, de acordo co establecido no artigo 169.1 do TRLRFL, **procede que o Pleno do Concello inadmita a emenda interposta por D. Rubén Pérez Sueiras o 13 de decembro de 2017, en representación da Asociación Animalista Libera e da Fundación Franz Weber, a cal foi presentada a través da carpeta cidadá do Concello de Oleiros con número de solicitude TI-1059-2017-AR.**

Consecuentemente, deberá aprobar definitivamente o orzamento xeral do Concello de Oleiros para o exercicio 2018.

Posteriormente, deberá publicarse no Boletín Oficial da Provincia da Coruña un resume por capítulos de cada un dos orzamentos que integran o orzamento xeral do Concello de Oleiros, tal e como sinala o artigo 169.3 do TRLRFL.

Así mesmo, segundo o artigo 169.4 da citada Lei, logo da súa aprobación remitirase copia á Administración do Estado e da Comunidade Autónoma.

Oleiros, 9 de xaneiro de 2018.

O Interventor accdtal.,

Asdo.: Jacobo Molina Sáenz.





**CONCELLO DE  
OLEIROS**

**ASUNTO: Resolución de alegacións e aprobación definitiva do Orzamento do Concello de Oleiros, das Bases de Execución e do cadro de persoal para o exercicio 2018.**

**PROPOSTA DA ALCALDÍA**

O Pleno do Concello, en sesión ordinaria que tivo lugar o 30 de novembro de 2017, aprobou inicialmente o Orzamento Xeral do Concello de Oleiros para o exercicio 2018, e de forma conxunta o Cadro de Persoal funcionario, laboral e eventual para o mesmo exercicio.

De acordo co sinalado na normativa aplicable procedeuse á publicación do anuncio correspondente no BOP número 232, do 7 de decembro de 2017, e no Taboleiro de anuncios do Concello, e á exposición pública do documento orzamentario por un prazo de 15 días hábiles, período comprendido entre o 11 de decembro de 2017 e o 2 de xaneiro de 2018.

Concluído este período, presentouse, dentro do prazo establecido, unha única reclamación contra o dito acordo provisional, a correspondente ao escrito de D. Rubén Pérez Sueiras, en representación da Asociación Animalista Libera e da Fundación Franz Weber, presentado a través da carpeta cidadá do Concello de Oleiros con número de solicitude TI-1059-2017-AR, do 13 de decembro de 2017.

Procede polo tanto a resolución, no prazo dun mes, da alegación presentada e a aprobación definitiva do orzamento municipal para o vindeiro exercicio 2018.

Polo exposto anteriormente, e en base ao disposto no RDL 2/2004, de 5 de marzo, polo que se aproba o Texto refundido da Lei reguladora das Facendas Locais, e no R.D. 500/1990, do 20 de abril, polo que se desenvolve o capítulo VI da citada Lei, **PROPOÑO ao Concello Pleno** que, previa deliberación e exame do expediente da súa razón, proceda a adopción do seguinte acordo:

"Concluído o día 2 de xaneiro de 2018 o período de exposición pública do Orzamento Xeral do Concello de Oleiros para o exercicio 2018, das Bases de Execución, así como do correspondente cadro de persoal, aprobado inicialmente en sesión plenaria que tivo lugar o 30 de novembro de 2017, e habéndose presentado unha única reclamación contra o dito acordo provisional, a correspondente ao escrito presentado por D. Rubén Pérez Sueiras, en representación da Asociación Animalista Libera e da Fundación Franz Weber, presentado a través da carpeta cidadá do Concello de Oleiros con número de solicitude TI-1059-2017-AR, do 13 de decembro de 2017.

Unha vez analizado o contido da citada reclamación, procede:

**Primeiro.- Inadmitir a emenda ao acordo de aprobación inicial do Orzamento do Concello de Oleiros para o exercicio 2018, interposta por D. Rubén Pérez Sueiras, en representación da Asociación Animalista Libera e da Fundación Franz Weber, a cal foi presentada o 13 de decembro de 2017 a través da carpeta cidadá do Concello de Oleiros con número de solicitude TI-1059-2017-AR, por non producirse ningún dos supostos legalmente tipificados no artigo 168 e 170.2 do RDL 2/2004, polo que se aproba o texto refundido da Lei reguladora das Facendas Locais.**



**CONCELLO DE  
OLEIROS**

**Segundo.- Aprobar definitivamente o Orzamento Xeral do Concello de Oleiros** para o exercicio 2018, as Bases de Execución así como o cadro de persoal de conformidade co establecido no artigo 169.1 do TRLRHL en concordancia co artigo 20.1 do R.D. 500/90 de 20 de abril, segundo o seguinte detalle:

Estado de gastos			Estado de ingresos		
Cap.	Descrición	Total	Capítulo	Descrición	Total
1	Gastos de persoal	9.543.327,00 €	1	Impostos directos	10.259.000,00 €
2	Gastos en bens correntes e servizos	11.705.332,00 €	2	Impostos indirectos	500.000,00 €
3	Gastos financeiros	85.000,00 €	3	Taxas e outros ingresos	4.416.180,00 €
4	Transferencias correntes	968.311,00 €	4	Transferencias correntes	8.958.190,00 €
5	Fondo de Continxencia	50.000,00 €	5	Ingresos patrimoniais	260.600,00 €
<b>Total operacións correntes</b>		<b>22.351.970,00 €</b>	<b>Total operacións correntes</b>		<b>24.393.970,00 €</b>
6	Inversións reais	5.613.160,00 €	6	Enaxenación de inversións reais	2.244.860,00 €
7	Transferencias de capital	0,00 €	7	Transferencias de capital	1.326.300,00 €
8	Activos financeiros	36.000,00 €	8	Activos financeiros	36.000,00 €
9	Pasivos financeiros	0,00 €	9	Pasivos financeiros	0,00 €
<b>Total operacións de capital</b>		<b>5.649.160,00 €</b>	<b>Total operacións de capital</b>		<b>3.607.160,00 €</b>
<b>TOTAL XERAL</b>		<b>28.001.130,00 €</b>	<b>TOTAL XERAL</b>		<b>28.001.130,00 €</b>

**Terceiro.-** Publicar no Boletín Oficial da Provincia, resumido por Capítulos, o orzamento xeral, segundo o que establece o artigo 169.3 do RDL 2/2004, de 5 de marzo, polo que se aproba o Texto refundido da Lei Reguladora de Facendas Locais, en concordancia co artigo 20.3 do R.D. 500/90 de 20 de abril.

**Cuarto.-** Remitir copia do orzamento xeral á Administración xeral do Estado e á Xunta de Galicia.

**Quinto.-** Dar traslado do presente acordo aos interesados para o seu coñecemento e efectos oportunos.

**Sexto.-** Conceder o outorgamento de recursos contra o presente acordo que en dereito proceda.

Oleiros, 9 de xaneiro de 2018.

O ALCALDE PRESIDENTE,

Asdo.: Ángel García Seoane.





CONCELLO DE  
OLEIROS

## ***Certificado***

M<sup>a</sup> Pilar Cela Álvarez, secretaria accidental do Concello de Oleiros (A Coruña).-

### **C E R T I F I C O:**

Que na sesión extraordinaria do Concello Pleno que tivo lugar o día 18 de xaneiro de 2018, adoptouse acordo sendo a súa parte dispositiva a seguinte:

**“Punto 4.- Aprobación do orzamento do Concello de Oleiros, das bases de execución e do cadro de persoal para o exercicio 2018. Desestimación da alegación presentada e aprobación definitiva, se procede, do mesmo**

“O Pleno do Concello, en sesión ordinaria que tivo lugar o 30 de novembro de 2017, aprobou inicialmente o Orzamento Xeral do Concello de Oleiros para o exercicio 2018, e de forma conxunta o Cadro de Persoal funcionario, laboral e eventual para o mesmo exercicio.

De acordo co sinalado na normativa aplicable procedeuse á publicación do anuncio correspondente no BOP número 232, do 7 de decembro de 2017, e no Taboleiro de anuncios do Concello, e á exposición pública do documento orzamentario por un prazo de 15 días hábiles, período comprendido entre o 11 de decembro de 2017 e o 2 de xaneiro de 2018.

Concluído este período, presentouse, dentro do prazo establecido, unha única reclamación contra o dito acordo provisional, a correspondente ao escrito de D. Rubén Pérez Sueiras, en representación da Asociación Animalista Libera e da Fundación Franz Weber, presentado a través da carpeta cidadá do Concello de Oleiros con número de solicitude TI-1059-2017-AR, do 13 de decembro de 2017.

Procede polo tanto a resolución, no prazo dun mes, da alegación presentada e a aprobación definitiva do orzamento municipal para o vindeiro exercicio 2018.

Polo exposto anteriormente, e en base ao disposto no RDL 2/2004, de 5 de marzo, polo que se aproba o Texto refundido da Lei reguladora das Facendas Locais, e no R.D. 500/1990, do 20 de abril, polo que se desenvolve o capítulo VI da citada Lei, **PROPOÑO ao Concello Pleno** que, previa deliberación e exame do expediente da súa razón, proceda a adopción do seguinte acordo:

“Concluído o día 2 de xaneiro de 2018 o período de exposición pública do Orzamento Xeral do Concello de Oleiros para o exercicio 2018, das Bases de Execución, así como do correspondente cadro de persoal, aprobado inicialmente en sesión plenaria que tivo lugar o 30 de novembro de 2017, e habéndose presentado unha única reclamación contra o dito acordo provisional, a correspondente ao escrito presentado por D. Rubén Pérez Sueiras, en representación da Asociación Animalista Libera e da Fundación Franz Weber, presentado a través da carpeta cidadá do Concello de Oleiros con número de solicitude TI-1059-2017-AR, do 13 de decembro de 2017.

Unha vez analizado o contido da citada reclamación, procede:

**Primeiro.- Inadmitir a emenda ao acordo de aprobación inicial do Orzamento do Concello de Oleiros para o exercicio 2018, interposta por D. Rubén Pérez Sueiras, en representación da Asociación Animalista Libera e da Fundación Franz Weber, a cal foi presentada o 13 de decembro de 2017 a través da carpeta cidadá do Concello de Oleiros con número de solicitude TI-1059-2017-AR, por non producirse ningún dos supostos legalmente tipificados no artigo 168 e 170.2 do RDL 2/2004, polo que se aproba o texto refundido da Lei reguladora das Facendas Locais.**

**Segundo.- Aprobar definitivamente o Orzamento Xeral do Concello de Oleiros para o exercicio 2018, as Bases de Execución así como o cadro de persoal de conformidade co**  
Praza de Galicia, nº 1 - Telf.: 981.61.00.00 - Fax: 981.63.10.29 **15173 Oleiros (A Coruña)**



**CONCELLO DE  
OLEIROS**

establecido no artigo 169.1 do TRLRHL en concordancia co artigo 20.1 do R.D. 500/90 de 20 de abril, segundo o seguinte detalle:

Estado de gastos			Estado de ingresos		
Cap.	Descrición	Total	Capítulo	Descrición	Total
1	Gastos de persoal	9.543.327,00 €	1	Impostos directos	10.259.000,00 €
2	Gastos en bens correntes e servizos	11.705.332,00 €	2	Impostos indirectos	500.000,00 €
3	Gastos financeiros	85.000,00 €	3	Taxas e outros ingresos	4.416.180,00 €
4	Transferencias correntes	968.311,00 €	4	Transferencias correntes	8.958.190,00 €
5	Fondo de Continxencia	50.000,00 €	5	Ingresos patrimoniais	260.600,00 €
<b>Total operacións correntes</b>		<b>22.351.970,00 €</b>	<b>Total operacións correntes</b>		<b>24.393.970,00 €</b>
6	Inversións reais	5.613.160,00 €	6	Enaxenación de inversións reais	2.244.860,00 €
7	Transferencias de capital	0,00 €	7	Transferencias de capital	1.326.300,00 €
8	Activos financeiros	36.000,00 €	8	Activos financeiros	36.000,00 €
9	Pasivos financeiros	0,00 €	9	Pasivos financeiros	0,00 €
<b>Total operacións de capital</b>		<b>5.649.160,00 €</b>	<b>Total operacións de capital</b>		<b>3.607.160,00 €</b>
<b>TOTAL XERAL</b>		<b>28.001.130,00 €</b>	<b>TOTAL XERAL</b>		<b>28.001.130,00 €</b>

**Terceiro.-** Publicar no Boletín Oficial da Provincia, resumido por Capítulos, o orzamento xeral, segundo o que establece o artigo 169.3 do RDL 2/2004, de 5 de marzo, polo que se aproba o Texto refundido da Lei Reguladora de Facendas Locais, en concordancia co artigo 20.3 do R.D. 500/90 de 20 de abril.

**Cuarto.-** Remitir copia do orzamento xeral á Administración xeral do Estado e á Xunta de Galicia.

**Quinto.-** Dar traslado do presente acordo aos interesados para o seu coñecemento e efectos oportunos.

**Sexto.-** Conceder o outorgamento de recursos contra o presente acordo que en dereito proceda.”

E para que conste expido este certificado en conformidade co que dispón o artigo 204 do Real Decreto 2568/1986, de 28 de novembro (ROF), de orde e co visto e prace do Sr. alcalde e coa advertencia á que fai referencia o artigo 206 do ROF citado e a reserva dos termos que resulten da aprobación da acta; Oleiros, 22 de xaneiro de 2018.-

Vº e Prace  
**O alcalde,**  
Ángel García Seoane



**CONCELLO DE  
OLEIROS**

**ANUNCIO**

**Aprobación definitiva do Orzamento do Concello de Oleiros, das Bases de Execución e do cadro de persoal para o exercicio 2018.**

O Pleno do Concello, en sesión extraordinaria que tivo lugar o 18 de xaneiro de 2018, aprobou definitivamente o Orzamento Xeral do Concello de Oleiros para o exercicio 2018, e de forma conxunta o Cadro de Persoal funcionario, laboral e eventual para o mesmo exercicio.

De conformidade co disposto nos artigos 169.3 e 169.5 do TRLRFL, e 20.3 e 20.5 do R.D. 500/1990, faise público o resumo por capítulos dos créditos dos estados de gastos e ingresos do orzamento xeral deste Concello para o exercicio 2018.

Estado de gastos			Estado de ingresos		
Cap.	Descrición	Total	Cap.	Descrición	Total
1	Gastos de persoal	9.543.327,00 €	1	Impostos directos	10.259.000,00 €
2	Gastos en bens correntes e servizos	11.705.332,00 €	2	Impostos indirectos	500.000,00 €
3	Gastos financeiros	85.000,00 €	3	Taxas e outros ingresos	4.416.180,00 €
4	Transferencias correntes	968.311,00 €	4	Transferencias correntes	8.958.190,00 €
5	Fondo de Continxencia	50.000,00 €	5	Ingresos patrimoniais	260.600,00 €
<b>Total operacións correntes</b>		<b>22.351.970,00 €</b>	<b>Total operacións correntes</b>		<b>24.393.970,00 €</b>
6	Inversións reais	5.613.160,00 €	6	Enaxenación de inversións reais	2.244.860,00 €
7	Transferencias de capital	0,00 €	7	Transferencias de capital	1.326.300,00 €
8	Activos financeiros	36.000,00 €	8	Activos financeiros	36.000,00 €
9	Pasivos financeiros	0,00 €	9	Pasivos financeiros	0,00 €
<b>Total operacións de capital</b>		<b>5.649.160,00 €</b>	<b>Total operacións de capital</b>		<b>3.607.160,00 €</b>
<b>TOTAL XERAL</b>		<b>28.001.130,00 €</b>	<b>TOTAL XERAL</b>		<b>28.001.130,00 €</b>

Así mesmo, procédese á publicación do cadro de persoal a da Relación de Postos de Traballo do Concello de Oleiros para o exercicio 2018, de conformidade co artigo 127 do Real Decreto Lexislativo 781/1986, de 18 de abril, polo que se aproba o texto refundido das disposicións legais vixentes en materia de réxime local.

**CADRO DE PERSOAL ORZAMENTARIO DO CONCELLO DE OLEIROS**

**PERSOAL FUNCIONARIO 2018**

**RETRIBUCIÓN BÁSICAS**

NÚM.	Posto	Subgrupo	Nivel	Soldo	Trienios
	<b>132. SEGURIDADE E ORDE PÚBLICA</b>				
106	Inspector principal	A2	22	13.165,96	0,00
107	Inspector (a extinguir)	A2	21	13.165,96	3.858,04



**CONCELLO DE  
OLEIROS**

108	Oficial	C1	18	10.083,66	3.208,56
108	Oficial	C1	18	10.083,66	2.617,17
108	Oficial	C1	18	10.083,66	2.638,26
108	Oficial	C1	18	10.083,66	0,00
108	Oficial	C1	18	10.083,66	0,00
108	Oficial	C1	18	10.083,66	0,00
111	Policía	C1	16	10.083,66	1.583,24
111	Policía	C1	16	10.083,66	1.729,74
111	Policía	C1	16	10.083,66	0,00
111	Policía	C1	16	10.083,66	1.105,74
111	Policía	C1	16	10.083,66	2.486,58
111	Policía	C1	16	10.083,66	2.127,42
111	Policía	C1	16	10.083,66	737,16
111	Policía	C1	16	10.083,66	2.127,42
111	Policía	C1	16	10.083,66	2.893,68
111	Policía	C1	16	10.083,66	1.361,16
111	Policía	C1	16	10.083,66	737,16
111	Policía	C1	16	10.083,66	737,16
111	Policía (a extinguir)	C1	16	10.083,66	2.382,84
111	Policía	C1	16	10.083,66	2.893,68
111	Policía	C1	16	10.083,66	787,20
111	Policía	C1	16	10.083,66	2.127,42
111	Policía (a extinguir)	C1	16	10.083,66	2.893,68
111	Policía	C1	16	0,00	0,00
111	Policía	C1	16	10.083,66	2.382,84
111	Policía	C1	16	10.083,66	2.593,98
112	Policía	C1	16	10.083,66	2.638,26
112	Policía	C1	16	10.083,66	2.593,98
111	Policía	C1	16	10.083,66	0,00
111	Policía	C1	16	10.083,66	2.127,42
111	Policía	C1	16	10.083,66	2.893,68
112	Policía	C1	16	10.083,66	0,00
111	Policía	C1	16	10.083,66	3.410,28
111	Policía	C1	16	10.083,66	1.361,16
111	Policía	C1	16	10.083,66	1.616,58
111	Policía	C1	16	0,00	0,00
111	Policía	C1	16	10.083,66	1.361,16
111	Policía	C1	16	10.083,66	1.872,00
111	Policía	C1	16	10.083,66	737,16
111	Policía	C1	16	10.083,66	737,16
114	Aux. administrativo adm. xeral	C2	16	8.547,08	2.298,78
114	Aux. administrativo adm. xeral	C2	16	8.547,08	820,89
	<b>135. PROTECCIÓN CIVIL</b>				
1009	Coordinador Emerxencias e Protección civil	C1	18	10.083,66	2.002,59
1010	Aux. adm. Emerxencias e Protección civil	C2	16	8.547,08	2.025,09
	<b>151. URBANISMO</b>				
82	Coord. serv. urbanísticos	A1	28	14.972,46	6.824,24
890	Arquitecto	A1	26	14.972,46	4.607,52
89	Arquitecto	A1	26	14.972,46	5.471,43



**CONCELLO DE  
OLEIROS**

83	TAE as.xur.actividades, infraccións	A1	24	14.972,46	2.303,76
81	Técnico de urbanismo	A1	24	14.972,46	0,00
84	Arquitecto técnico	A2	21	13.165,96	4.297,50
84	Arquitecto técnico	A2	21	13.165,96	4.297,50
86	Administrativo licenzas obras	C1	19	10.083,66	3.459,48
910	Administrativo planeamento	C1	17	10.083,66	2.864,58
87	Aux.administ. licenzas obras	C2	16	8.547,08	1.021,68
87	Aux.administ. licenzas obras	C2	16	8.547,08	1.021,68
91	Aux.administ. planeamento	C2	16	8.547,08	2.663,64
92	Aux.administ. atención público	C2	16	8.547,08	2.043,36
<b>170. AX MEDIO AMB. E SERVIZOS MUNICIPAIS</b>					
74	Enxeñeiro	A1	22	14.972,46	0,00
77	Responsable oficina de proxectos	A2	24	13.165,96	3.820,00
78	Enxeñeiro Técnico de OOPP	A2	21	13.165,96	0,00
75	Arquitecto técnico OO.PP.	A2	21	13.165,96	1.801,08
76	Aux.administrativo OO.PP.	C2	16	8.547,08	2.043,36
47	Aux.administ.servizos municipais	C2	16	8.547,08	1.532,52
76	Aux. administ. OO.PP.	C2	16	8.547,08	0,00
80	Aux.admin. of. proxectos	C2	16	8.547,08	2.663,64
47	Aux.administ.servizos municipais	C2	16	8.547,08	1.350,00
47	Aux.administ.servizos municipais	C2	16	8.547,08	0,00
68	Op. electricidade e alumeado	C2/E	14	7.832,99	2.282,50
<b>231. ASISTENCIA SOCIAL PRIMARIA</b>					
96	Coordinador servizos sociais	A2	23	13.165,96	4.978,27
98	Administrativo servizos sociais	C1	19	10.083,66	3.658,80
97	Aux. adm. servizos sociais	C2	16	8.547,08	2.079,72
971	Aux. adm. servizos sociais	C2	16	8.547,08	0,00
<b>3321. BIBLIOTECAS</b>					
127	Bibliotecario	A1	24	14.972,46	5.759,40
129	AAE.aux.Bibliotecas	C1	17	10.083,66	2.948,64
<b>3322. ARQUIVOS</b>					
13	Arquiveiro	A1	22	14.972,46	4.607,52
14	Aux.administrativo arquivo	C2	16	8.547,08	1.167,66
<b>920. ADMINISTRACIÓN XERAL</b>					
1	Secretario xeral	HN-A1	28	14.972,46	0,00
37	Técnico de RRHH	A1	26	14.972,46	3.281,56
33	Técnico planificación informática	A1	26	14.972,46	4.564,00
2	Técnico patrimonio contratación	A1	24	14.972,46	3.454,92
131	TAE asesoría xurídica	A1	26	14.972,46	4.606,52
3	Técnico de orde pública	A1	24	14.972,46	2.879,70
34	Técnico de control de xestión	A1/A2	26	13.165,96	4.942,79
600	Administrativo contratación	C1	17	10.083,66	3.006,84
420	Administrativo SIT	C1	17	10.083,66	2.864,58
	Administrativo adm. xeral	C1	17	1.478,37	0,00
	Administrativo adm. xeral	C1	17	1.478,37	0,00
	Administrativo adm. xeral	C1	17	1.478,37	0,00
9	Aux. administrativo	C2	16	714,09	0,00
93	Aux. administrativo alcaldía	C2	16	8.547,08	2.298,78
36	Aux. administrativo persoal	C2	16	8.547,08	1.021,68



**CONCELLO DE  
OLEIROS**

39	Aux. administrativo nóminas	C2	16	8.547,08	2.298,78
39	Aux. administrativo nóminas	C2	16	8.547,08	2.298,78
5	Aux. administrativo orde pública	C2	16	8.547,08	766,26
5	Aux. administrativo orde pública	C2	16	8.547,08	1.277,10
330	Auxiliar administrativo grupos políticos	C2	16	8.547,08	2.353,41
350	Aux.administ. apoio coordinación	C2	16	8.547,08	1.532,52
6	Aux.administrativo contratación	C2	16	8.547,08	1.021,68
4	Aux. administrativo patrimonio	C2	16	8.547,08	2.298,78
7	Aux.administrativo fe pública	C2	16	8.547,08	2.535,93
144	Auxiliar administrativo	C2	16	8.547,08	2.298,78
132	Auxiliar administrativo	C1/C2	18	8.547,08	2.809,62
133	Auxiliar administrativo	C2	16	8.547,08	1.240,56
43	Aux. administrativo SIT	C2	16	8.547,08	2.298,78
11	Auxiliar notificador	C2	16	8.547,08	2.244,33
<b>9231. XESTIÓN DO PADRÓN M. DE HABITANTES</b>					
9	Aux. administrativo estatística	C2	16	8.547,08	1.787,94
9	Aux. administrativo estatística	C2	16	8.547,08	255,42
<b>925. ATENCIÓN AOS CIDADÁNS</b>					
8	Aux.administrativo rexistro xeral	C2	16	8.547,08	0,00
351	Aux. administrativo OAC	C2	16	0,00	0,00
351	Aux. administrativo OAC	C2	16	0,00	0,00
351	Aux. administrativo OAC	C2	16	0,00	0,00
<b>931. POLÍTICA ECONÓMICA E FISCAL</b>					
15	Interventor xeral	HN-A1	28	14.972,46	0,00
21	Técnico adxunto a intervención	A1	26	14.972,46	3.455,64
18	Técnico de contabilidade	A1	24	14.972,46	2.303,76
22	TAE inspección tributos	A1	24	14.972,46	5.183,46
137	TAE xestión tributaria	A1	24	14.972,46	2.879,70
137	TAE xestión tributaria	A1	24	14.972,46	4.965,86
35	Administrativo contabilidade	C1	19	10.083,66	4.334,90
19	Administrativo contabilidade	C1	19	10.083,66	3.317,22
191	Administrativo intervención	C1	17	10.083,66	2.864,58
29	Aux. admin. recadación voluntaria	C2	16	8.547,08	2.298,78
17	Aux. admin. intervención	C2	16	8.547,08	2.298,78
24	Aux. admin.xestión tributaria	C2	16	8.547,08	3.065,04
20	Aux. admin. contabilidade	C2	16	8.547,08	1.842,57
<b>934. XESTIÓN DA DÉBEDA E DA TESOURERÍA</b>					
25	Tesoureiro	HN-A1	27	14.972,46	3.455,64
27	Xefe oficina recadación	A2/C1	22	10.083,66	3.762,69
26	Administrativo tesourería ingresos	C1	20	10.083,66	3.578,40
32	Administrativo tesourería pagos	C1	17	10.083,66	2.864,58
28	Aux. admin. recad. executiva	C2	16	8.547,08	2.298,78
23	Aux. admin. padrones rexistro	C2	16	8.547,08	1.277,10
30	Aux.admin. caixa	C2	16	8.547,08	2.298,78
23	Aux. admin. padrones rexistro	C2	16	8.547,08	1.021,68

**RETRIBUCIÓNS COMPLEMENTARIAS**

NÚM.	Posto	Subgrupo	Nivel	CD	CE	Prd. Extra	CPT
------	-------	----------	-------	----	----	------------	-----





**CONCELLO DE  
OLEIROS**

82	Coord. serv. urbanísticos	A1	28	11.887,92	28.773,11	1.188,79	0,00
890	Arquitecto	A1	26	9.971,39	15.754,66	997,14	0,00
89	Arquitecto	A1	26	9.971,39	12.938,09	997,14	0,00
83	TAE as.xur.actividades, infraccións	A1	24	8.324,93	10.475,03	832,49	0,00
81	Técnico de urbanismo	A1	24	8.324,93	9.974,55	832,49	0,00
84	Arquitecto técnico	A2	21	6.760,19	8.303,76	676,02	0,00
84	Arquitecto técnico	A2	21	6.760,19	8.303,76	676,02	0,00
86	Administrativo licenzas obras	C1	19	5.959,02	6.533,72	595,90	0,00
910	Administrativo planeamento	C1	17	5.317,49	4.982,12	531,75	0,00
87	Aux.administ. licenzas obras	C2	16	4.997,50	3.857,38	499,75	0,00
87	Aux.administ. licenzas obras	C2	16	4.997,50	3.857,38	499,75	0,00
91	Aux.administ. planeamento	C2	16	4.997,50	4.052,72	499,75	0,00
92	Aux.administ. atención público	C2	16	4.997,50	3.857,38	499,75	0,00
<b>170. AX MEDIO AMB. E SERVIZOS MUNICIPAIS</b>							
74	Enxeñeiro	A1	22	7.281,23	7.368,92	728,12	0,00
77	Responsable oficina de proxectos	A2	24	8.324,93	11.267,31	832,49	2.876,91
78	Enxeñeiro Técnico de OOPP	A2	21	6.760,19	6.533,72	676,02	0,00
75	Arquitecto técnico OOPP	A2	21	6.760,19	6.742,56	676,02	0,00
76	Aux.administrativo OOPP	C2	16	4.997,50	3.857,38	499,75	0,00
47	Aux.administ.servizos municipais	C2	16	4.997,50	3.857,38	499,75	0,00
76	Aux. administ. OOPP	C2	16	0,00	0,00	0,00	0,00
80	Aux. admin. of. proxectos	C2	16	4.997,50	3.857,38	499,75	0,00
47	Aux.administ.servizos municipais	C2	16	4.997,50	3.857,38	499,75	0,00
47	Aux.administ.servizos municipais	C2	16	4.997,50	3.857,38	499,75	0,00
68	Op. electricidade e alumeadado	C2/E	14	4.356,11	4.773,27	435,61	0,00
<b>231. ASISTENCIA SOCIAL PRIMARIA</b>							
96	Coordinador servizos sociais	A2	23	7.803,50	9.139,15	780,35	0,00
98	Administrativo servizos sociais	C1	20	6.279,53	6.533,72	627,95	0,00
97	Aux. adm. servizos sociais	C2	16	4.997,50	3.857,38	499,75	0,00
971	Aux. adm. servizos sociais	C2	16	4.997,50	3.857,38	499,75	0,00
<b>3321. BIBLIOTECAS</b>							
127	Bibliotecario	A1	24	8.324,93	9.556,85	832,49	0,00
129	AAE.aux.Bibliotecas	C1	17	5.317,49	4.982,12	531,75	0,00
<b>3322. ARQUIVOS</b>							
13	Arquiveiro	A1	22	7.281,23	7.160,12	728,12	0,00
14	Aux.administrativo arquivo	C2	16	4.997,50	3.857,38	499,75	0,00
<b>920. ADMINISTRACIÓN XERAL</b>							
1	Secretario xeral	HN-A1	28	11.887,92	17.842,99	1.188,79	0,00
37	Técnico de RRHH	A1	26	9.971,39	12.938,09	997,14	0,00
33	Técnico planificación informática	A1	26	9.971,39	15.754,66	997,14	0,00
2	Técnico patrimonio contratación	A1	24	8.324,93	10.475,03	832,49	0,00
131	TAE asesoría xurídica	A1	26	9.971,39	12.102,55	997,14	0,00
3	Técnico de orde pública	A1	24	8.324,93	10.266,33	832,49	0,00
34	Técnico de control de xestión	A1/A2	26	9.971,39	15.337,25	997,14	3.032,61
600	Administrativo contratación	C1	17	5.317,49	4.982,12	531,75	0,00
420	Administrativo SIT	C1	17	5.317,49	4.982,12	531,75	0,00
	Administrativo adm. xeral	C1	17	319,90	1.124,74	31,99	0,00
	Administrativo adm. xeral	C1	17	319,90	1.124,74	31,99	0,00
	Administrativo adm. xeral	C1	17	319,90	1.124,74	31,99	0,00



**CONCELLO DE  
OLEIROS**

9	Aux. administrativo	C2	16	962,51	386,32	96,25	0,00
93	Aux. administrativo alcaldía	C2	16	4.997,50	4.773,27	499,75	0,00
36	Aux. administrativo persoal	C2	16	4.997,50	3.857,38	499,75	0,00
39	Aux. administrativo nóminas	C2	16	4.997,50	3.857,38	499,75	0,00
39	Aux. administrativo nóminas	C2	16	4.997,50	3.857,38	499,75	0,00
5	Aux. administrativo orde pública	C2	16	4.997,50	3.857,38	499,75	0,00
5	Aux. administrativo orde pública	C2	16	4.997,50	3.857,38	499,75	0,00
330	Auxiliar administrativo grupos políticos	C2	16	4.997,50	3.857,38	499,75	0,00
350	Aux.administ. apoio coordinación	C2	16	4.997,50	3.857,38	499,75	0,00
6	Aux.administrativo contratación	C2	16	4.997,50	3.857,38	499,75	0,00
4	Aux. administrativo patrimonio	C2	16	4.997,50	4.564,71	499,75	0,00
7	Aux.Administrativo fe pública	C2	16	4.997,50	4.564,71	499,75	0,00
144	Auxiliar administrativo	C2	16	4.997,50	3.857,38	499,75	0,00
132	Auxiliar administrativo	C1/C2	18	5.638,18	6.951,27	563,82	5.773,54
133	Auxiliar administrativo	C2	16	4.997,50	3.857,38	499,75	0,00
43	Aux. administrativo SIT	C2	16	4.997,50	3.857,38	499,75	0,00
11	Auxiliar notificador	C2	16	4.997,50	4.093,30	499,75	0,00
<b>9231. XESTIÓN DO PADRÓN M. DE HABITANTES</b>							
9	Aux. administrativo estatística	C2	16	4.997,50	3.857,38	499,75	0,00
9	Aux. administrativo estatística	C2	16	4.997,50	3.857,38	499,75	0,00
<b>925. ATENCIÓN AOS CIDADÁNS</b>							
8	Aux.administrativo rexistro xeral	C2	16	4.997,50	3.857,38	499,75	0,00
351	Aux. administrativo OAC	C2	16	0,00	498,34	0,00	0,00
351	Aux. administrativo OAC	C2	16	0,00	498,34	0,00	0,00
351	Aux. administrativo OAC	C2	16	0,00	498,34	0,00	0,00
<b>931. POLÍTICA ECONÓMICA E FISCAL</b>							
15	Interventor xeral	HN-A1	28	1.916,56	2.923,73	191,66	3.835,09
21	Técnico adxunto a intervencion	A1	26	9.971,39	14.919,27	997,14	0,00
18	Técnico de contabilidade	A1	24	8.324,93	10.475,03	832,49	0,00
22	TAE inspección tributos	A1	24	8.324,93	8.930,31	832,49	0,00
137	TAE xestión tributaria	A1	24	8.324,93	8.512,61	832,49	0,00
137	TAE xestión tributaria	A1	24	8.324,93	8.512,61	832,49	0,00
35	Administrativo contabilidade	C1	19	5.959,02	6.742,56	595,90	0,00
19	Administrativo contabilidade	C1	19	5.959,02	5.190,96	595,90	1.293,70
191	Administrativo intervención	C1	17	5.317,49	4.982,12	531,75	0,00
29	Aux. admin. recadación voluntaria	C2	16	4.997,50	3.857,38	499,75	0,00
17	Aux. admin. intervención	C2	16	4.997,50	3.857,38	499,75	0,00
24	Aux. admin. xestión tributaria	C2	16	4.997,50	3.857,38	499,75	0,00
20	Aux. admin. contabilidade	C2	16	4.997,50	4.564,71	499,75	0,00
<b>934. XESTIÓN DA DÉBEDA E DA TESOURERÍA</b>							
25	Tesoureiro	HN-A1	27	11.365,85	16.590,20	1.136,59	0,00
27	Xefe oficina recadación	A2/C1	22	7.281,25	9.139,15	728,13	0,00
26	Administrativo tesourería ingresos	C1	20	6.279,53	6.533,72	627,95	0,00
32	Administrativo tesourería pagos	C1	17	5.317,49	4.982,12	531,75	0,00
28	Aux. admin. recad. executiva	C2	16	4.997,50	4.093,30	499,75	0,00
23	Aux. admin. padrones rexistro	C2	16	4.997,50	3.857,38	499,75	0,00
30	Aux.admin. caixa	C2	16	4.997,50	3.857,38	499,75	0,00
23	Aux. admin. padrones rexistro	C2	16	4.997,50	3.857,38	499,75	0,00

**PERSOAL LABORAL FIXO 2018**



**CONCELLO DE  
OLEIROS**

**RETRIBUCIÓNS BÁSICAS**

NÚM.	Posto	Subgrupo	Nivel	Soldo	Trienios
	<b>135. PROTECCIÓN CIVIL</b>				
1009	Aux. de Emerxencias e Prot. Civil	E(Lei 30/84)	13	7.832,99	577,50
1009	Aux. de Emerxencias e Prot. Civil	E(Lei 30/84)	13	7.832,99	577,50
1009	Aux. de Emerxencias e Prot. Civil	E(Lei 30/84)	13	7.832,99	1.025,30
1009	Aux. de Emerxencias e Prot. Civil	E(Lei 30/84)	13	7.832,99	577,50
1009	Aux. de Emerxencias e Prot. Civil	E(Lei 30/84)	13	7.832,99	0,00
1009	Aux. de Emerxencias e Prot. Civil	E(Lei 30/84)	13	7.832,99	0,00
1009	Aux. de Emerxencias e Prot. Civil	E(Lei 30/84)	13	7.832,99	0,00
1009	Aux. de Emerxencias e Prot. Civil	E(Lei 30/84)	13	7.832,99	0,00
1009	Aux. de Emerxencias e Prot. Civil	E(Lei 30/84)	13	7.832,99	0,00
	<b>170. AX MEDIO AMB. E SERVIZOS MUNICIPAIS</b>				
79	Delineante oficina proxectos	C1	17	10.083,66	1.290,03
45	Administrativo xestión de compras	C1	19	10.083,66	2.580,06
562	Supervisor contratadas externas	C1	19	10.083,66	0,00
66	Encargado electricidade	C2/E(Lei 30/84)	18	7.832,99	2.103,75
68	Op. electricidade e alumeados	C2/E(Lei 30/84)	14	7.832,99	1.540,00
46	Op. encargado almacén	E(Lei 30/84)	14	7.832,99	0,00
55	Op. servizos carpintería	C2/E(Lei 30/84)	14	7.832,99	577,50
55	Op. servizos carpintería	C2/E(Lei 30/84)	14	7.832,99	0,00
51	Op. servizos mecánico	C2/E(Lei 30/84)	14	7.832,99	962,50
51	Op. servizos mecánico	C2/E(Lei 30/84)	14	7.832,99	0,00
531	Op. servizos albanelería	C2/E(Lei 30/84)	14	7.832,99	1.650,00
67	Op. servizos condutor electricidade	E(Lei 30/84)	15	7.832,99	1.540,00
561	Condutor vehículos-padexeiro	E(Lei 30/84)	14	7.832,99	577,50
57	Op. servizos condutor	E(Lei 30/84)	15	7.832,99	1.732,50
57	Op. servizos condutor	E(Lei 30/84)	15	7.832,99	2.200,00
57	Op. servizos condutor	E(Lei 30/84)	15	7.832,99	1.663,75
65	Conserxe mercado	E(Lei 30/84)	13	7.832,99	660,00
71	Op. de servizos xerais	E(Lei 30/84)	13	7.832,99	1.347,50
71	Op. de servizos xerais	E(Lei 30/84)	13	7.832,99	577,50
71	Op. de servizos xerais	E(Lei 30/84)	13	7.832,99	770,00
71	Op. de servizos xerais	E(Lei 30/84)	13	7.832,99	962,50
71	Op. de servizos xerais	E(Lei 30/84)	13	7.832,99	646,25
71	Op. de servizos xerais	E(Lei 30/84)	13	7.832,99	1.155,00
71	Op. de servizos xerais	E(Lei 30/84)	13	7.832,99	1.347,50
71	Op. de servizos xerais	E(Lei 30/84)	13	7.832,99	0,00
71	Op. de servizos xerais	E(Lei 30/84)	13	7.832,99	0,00
71	Op. de servizos xerais	E(Lei 30/84)	13	7.832,99	0,00
71	Op. de servizos xerais	E(Lei 30/84)	13	7.832,99	0,00
71	Op. de servizos xerais	E(Lei 30/84)	13	7.832,99	0,00
71	Op. de servizos xerais	E(Lei 30/84)	13	7.832,99	0,00
59	Op. limpeza viaria	E(Lei 30/84)	13	7.832,99	1.718,75
59	Op. limpeza viaria	E(Lei 30/84)	13	7.832,99	1.540,00
63	Op. limpeza edificios públicos	E(Lei 30/84)	11	7.832,99	1.732,50
63	Op. limpeza edificios públicos	E(Lei 30/84)	11	7.832,99	2.310,00
63	Op. limpeza edificios públicos	E(Lei 30/84)	11	7.832,99	1.540,00



**CONCELLO DE  
OLEIROS**

63	Op. limpeza edificios públicos	E(Lei 30/84)	11	7.832,99	0,00
63	Op. limpeza edificios públicos	E(Lei 30/84)	11	7.832,99	0,00
63	Op. limpeza edificios públicos	E(Lei 30/84)	11	7.832,99	0,00
<b>171. PARQUES, XARDÍNS E PRAIAS</b>					
61	Op. servizos xardiñeiro	E(Lei 30/84)	13	7.832,99	1.196,25
61	Op. servizos xardiñeiro	E(Lei 30/84)	17	7.832,99	1.732,50
62	Vixiante parques	E(Lei 30/84)	13	7.832,99	962,50
62	Vixiante parques	E(Lei 30/84)	13	7.832,99	0,00
<b>231. ASISTENCIA SOCIAL PRIMARIA</b>					
101	Sicólogo	A1	22	14.972,46	4.607,52
103	Educador familiar	A1/A2	21	14.972,46	4.017,86
102	Traballador social	A2	21	13.165,96	1.051,83
102	Traballador social	A2	21	13.165,96	1.910,00
115	Animador sociocultural	C1/C2	16	8.547,08	2.043,36
<b>2410. FOMENTO DO EMPREGO</b>					
120	Director CMF	A1	24	14.972,46	5.183,46
1211	Tco: de inserción laboral	A1/A2	22	14.972,46	2.303,76
1212	Axente de emprego e desenv. local	A1/A2	22	14.972,46	3.813,98
121	Orient.Profes.	A1/A2	22	14.972,46	5.183,46
124	Aux. administrativo	C2	16	8.547,08	2.298,78
125	Conserxe	C2/E(Lei 30/84)	14	7.832,99	0,00
<b>320. A.X. ENSINO</b>					
126	Pedagogo	A1	22	14.972,46	5.183,46
1260	Coordinador ensino	C1	17	10.083,66	1.729,74
64	Conserxe colexios	E(Lei 30/84)	14	7.832,99	1.732,50
64	Conserxe colexios	E(Lei 30/84)	14	7.832,99	1.663,28
641	Conserxe colexios	E(Lei 30/84)	13	7.832,99	385,00
641	Conserxe colexios	E(Lei 30/84)	13	7.832,99	1.678,76
641	Conserxe colexios	E(Lei 30/84)	13	7.832,99	1.155,50
63	Op. limpeza edificios públicos	E(Lei 30/84)	11	7.832,99	770,00
63	Op. limpeza edificios públicos	E(Lei 30/84)	11	7.832,99	1.155,00
63	Op. limpeza edificios públicos	E(Lei 30/84)	11	7.832,99	1.732,50
63	Op. limpeza edificios públicos	E(Lei 30/84)	11	7.832,99	1.732,50
63	Op. limpeza edificios públicos	E(Lei 30/84)	11	7.832,99	1.732,50
63	Op. limpeza edificios públicos	E(Lei 30/84)	11	7.832,99	2.117,50
63	Op. limpeza edificios públicos	E(Lei 30/84)	11	7.832,99	962,50
63	Op. limpeza edificios públicos	E(Lei 30/84)	11	7.832,99	1.347,50
63	Op. limpeza edificios públicos	E(Lei 30/84)	11	7.832,99	1.540,00
63	Op. limpeza edificios públicos	E(Lei 30/84)	11	7.832,99	0,00
63	Op. limpeza edificios públicos	E(Lei 30/84)	11	7.832,99	0,00
63	Op. limpeza edificios públicos	E(Lei 30/84)	11	7.832,99	0,00
63	Op. limpeza edificios públicos	E(Lei 30/84)	11	7.832,99	0,00
63	Op. limpeza edificios públicos	E(Lei 30/84)	11	7.832,99	0,00
63	Op. limpeza edificios públicos	E(Lei 30/84)	11	7.832,99	0,00
63	Op. limpeza edificios públicos	E(Lei 30/84)	11	7.832,99	0,00
<b>330. A.X. CULTURA</b>					
115	Program.cult.	C1/C2	16	10.083,66	1.572,18
116	Cons.C Cult.	E (Lei 30/84)	14	7.832,99	0,00



**CONCELLO DE  
OLEIROS**

119	Cons.Náut.-Dep.	E (Lei 30/84)	13	7.832,99	1.155,00
<b>3321. BIBLIOTECAS</b>					
128	Auxiliar administrativo	C2	16	8.547,08	2.043,36
1290	Auxiliar biblioteca	C2	16	8.547,08	2.079,72
1290	Auxiliar biblioteca	C2	16	8.547,08	2.079,72
1290	Auxiliar biblioteca	C2	16	8.547,08	1.787,94
1290	Auxiliar biblioteca	C2	16	8.547,08	1.787,10
1290	Auxiliar biblioteca	C2	16	8.547,08	0,00
1290	Auxiliar biblioteca	C2	16	8.547,08	0,00
1290	Auxiliar biblioteca	C2	16	8.547,08	0,00
1291	Auxiliar biblioteca	C2	16	4.558,15	544,72
1291	Auxiliar biblioteca	C2	16	4.558,15	0,00
1291	Auxiliar biblioteca	C2	16	4.558,15	0,00
1291	Auxiliar biblioteca	C2	16	4.558,15	0,00
1291	Auxiliar biblioteca	C2	16	4.558,15	0,00
<b>3371. CENTRO DE INFORMACIÓN XUVENIL</b>					
130	Aux. administrativo	C2	16	8.547,08	1.532,52
<b>340. A.X. DE DEPORTES</b>					
117	Tco xestión dep.	A1/A2	22	14.972,46	3.318,65
<b>491. SOCIEDADE DA INFORMACIÓN</b>					
94	Operador radio	C1/C2	16	8.547,08	2.297,70
95	Operador de son	C2	16	8.547,08	1.276,50
<b>920. ADMINISTRACIÓN XERAL</b>					
400	Enx. tco. informático de sistemas	A2	21	13.165,96	2.278,58
400	Enx. tco. informático de aplicacións	A2	21	13.165,96	1.910,00
41	Administrativo informática	C1	19	10.083,66	737,16
41	Administrativo informática	C1	19	10.083,66	2.466,90
1135	Deseñador-maquetador	C1	19	10.083,66	1.474,32
42	Tco. sistema información territorial	C1	21	10.083,66	3.317,22
79	Delineante	C1	17	10.083,66	2.077,23
134	Auxiliar condutor	C2	16	8.547,08	1.477,02
<b>925. ATENCIÓN AOS CIDADÁNS</b>					
351	Aux. adminis. OAC	C2	16	8.547,08	1.787,94
12	Op. conserxe	E(Lei 30/84)	13	7.832,99	1.347,50
12	Op. conserxe	E(Lei 30/84)	13	7.832,99	1.911,25
<b>934. XESTIÓN DA DÉBEDA E DA TESOURERÍA</b>					
123	Administrativo	C1	17	10.083,66	2.948,64

**RETRIBUCIÓN COMPLEMENTARIAS**

NÚM.	Posto	Subgrupo	Nivel	PC	CE	Prod. extra	CPT
<b>135. PROTECCION CIVIL</b>							
1009	Aux. de Emerxencias e Prot. Civil	E(Lei 30/84)	13	4.034,99	4.355,72	403,50	0,00
1009	Aux. de Emerxencias e Prot. Civil	E(Lei 30/84)	13	4.034,99	4.355,72	403,50	0,00
1009	Aux. de Emerxencias e Prot. Civil	E(Lei 30/84)	13	4.034,99	4.355,72	403,50	0,00
1009	Aux. de Emerxencias e Prot. Civil	E(Lei 30/84)	13	4.034,99	4.355,72	403,50	0,00
1009	Aux. de Emerxencias e Prot. Civil	E(Lei 30/84)	13	4.034,99	4.355,72	403,50	0,00
1009	Aux. de Emerxencias e Prot. Civil	E(Lei 30/84)	13	4.034,99	4.355,72	403,50	0,00
1009	Aux. de Emerxencias e Prot. Civil	E(Lei 30/84)	13	4.034,99	4.355,72	403,50	0,00



**CONCELLO DE  
OLEIROS**

1009	Aux. de Emerxencias e Prot. Civil	E(Lei 30/84)	13	4.034,99	4.355,72	403,50	0,00
1009	Aux. de Emerxencias e Prot. Civil	E(Lei 30/84)	13	4.034,99	4.355,72	403,50	0,00
<b>170. AX MEDIO AMB. E SERVIZOS MUNICIPAIS</b>							
45	Administrativo xestión de compras	C1	19	5.959,02	5.399,95	595,90	0,00
562	Supervisor contratas externas	C1	19	5.959,02	0,00	595,90	0,00
79	Delineante oficina proxectos	C1	17	5.317,49	4.773,27	531,75	0,00
66	Encargado electricidade	C2/E(Lei 30/84)	18	5.638,18	7.577,95	563,82	0,00
68	Op. electricidade e alumeado	C2/E(Lei 30/84)	14	4.356,11	4.773,27	435,61	0,00
46	Op. encargado almacén	E(Lei 30/84)	14	4.356,11	3.648,67	435,61	0,00
55	Op. servizos carpinteiro	C2/E(Lei 30/84)	14	4.356,11	4.355,72	435,61	0,00
55	Op. serv. carpinteiro	C2/E(Lei 30/84)	14	4.356,11	4.355,72	435,61	0,00
51	Op. servizos mecánico	C2/E(Lei 30/84)	14	4.356,11	4.773,27	435,61	0,00
51	Op. servizos mecánico	C2/E(Lei 30/84)	14	4.356,11	4.773,27	435,61	0,00
531	Op. servizos albaneleria	C2/E(Lei 30/84)	14	4.356,11	4.564,71	435,61	0,00
67	Op. serv. condutor electricidade	E(Lei 30/84)	15	4.676,38	5.399,95	467,64	0,00
561	Condutor vehículos-padexeiro	E(Lei 30/84)	15	4.676,38	5.399,95	467,64	0,00
57	Op. servizos condutor	E(Lei 30/84)	15	4.676,38	5.399,95	467,64	0,00
58	Op. servizos condutor	E(Lei 30/84)	15	4.676,38	5.399,95	467,64	0,00
57	Op. servizos condutor	E(Lei 30/84)	15	4.676,38	5.399,95	467,64	0,00
65	Conserxe mercado	E(Lei 30/84)	13	4.034,99	4.093,30	403,50	0,00
71	Op. de servizos municipais	E(Lei 30/84)	13	4.034,99	4.355,72	403,50	0,00
71	Op. de servizos municipais	E(Lei 30/84)	13	4.034,99	4.355,72	403,50	0,00
71	Op. de servizos municipais	E(Lei 30/84)	13	4.034,99	4.355,72	403,50	0,00
71	Op. de servizos municipais	E(Lei 30/84)	13	4.034,99	4.355,72	403,50	0,00
71	Op. de servizos municipais	E(Lei 30/84)	13	4.034,99	4.355,72	403,50	0,00
71	Op. de servizos municipais	E(Lei 30/84)	13	4.034,99	4.355,72	403,50	0,00
71	Op. de servizos municipais	E(Lei 30/84)	13	4.034,99	4.355,72	403,50	0,00
71	Op. de servizos municipais	E(Lei 30/84)	13	4.034,99	4.355,72	403,50	0,00
71	Op. de servizos municipais	E(Lei 30/84)	13	4.034,99	4.355,72	403,50	0,00
71	Op. de servizos municipais	E(Lei 30/84)	13	4.034,99	4.355,72	403,50	0,00
71	Op. de servizos municipais	E(Lei 30/84)	13	4.034,99	4.355,72	403,50	0,00
71	Op. de servizos municipais	E(Lei 30/84)	13	4.034,99	4.355,72	403,50	0,00
71	Op. de servizos municipais	E(Lei 30/84)	13	4.034,99	4.355,72	403,50	0,00
71	Op. de servizos municipais	E(Lei 30/84)	13	4.034,99	4.355,72	403,50	0,00
71	Op. de servizos municipais	E(Lei 30/84)	13	4.034,99	4.355,72	403,50	0,00
59	Op. limpeza viaria	E(Lei 30/84)	13	4.034,99	3.391,69	403,50	0,00
59	Op. limpeza viaria	E(Lei 30/84)	13	4.034,99	3.391,69	403,50	0,00
63	Op. limpeza edificios públicos	E(Lei 30/84)	11	3.393,60	2.950,94	339,36	0,00
63	Op. limpeza edificios públicos	E(Lei 30/84)	11	3.393,60	2.950,94	339,36	0,00
63	Op. limpeza edificios públicos	E(Lei 30/84)	11	3.393,60	2.950,94	339,36	0,00
63	Op. limpeza edificios públicos	E(Lei 30/84)	11	3.393,60	2.950,94	339,36	0,00
63	Op. limpeza edificios públicos	E(Lei 30/84)	11	3.393,60	2.950,94	339,36	0,00
63	Op. limpeza edificios públicos	E(Lei 30/84)	11	3.393,60	2.950,94	339,36	0,00
<b>171. PARQUES, XARDÍNS E PRAIAS</b>							
61	Op. servizos xardiñeiro	E(Lei 30/84)	13	4.034,99	4.564,71	403,50	0,00
61	Op. servizos xardiñeiro	E(Lei 30/84)	17	5.317,49	4.564,71	531,75	0,00





**CONCELLO DE  
OLEIROS**

1290	Auxiliar biblioteca	C2	16	4.997,50	4.982,12	499,75	0,00
1290	Auxiliar biblioteca	C2	16	4.997,50	4.982,12	499,75	0,00
1290	Auxiliar biblioteca	C2	16	4.997,50	4.982,12	499,75	0,00
1290	Auxiliar biblioteca	C3	16	4.997,50	4.982,12	499,75	1,00
1290	Auxiliar biblioteca	C2	16	4.997,50	4.982,12	499,75	0,00
1291	Auxiliar biblioteca	C2	16	2.665,19	2.656,96	266,52	0,00
1291	Auxiliar biblioteca	C2	16	2.665,19	2.656,96	266,52	0,00
1291	Auxiliar biblioteca	C2	16	2.665,19	2.656,96	266,52	0,00
1291	Auxiliar biblioteca	C2	16	2.665,19	2.656,96	266,52	0,00
1291	Auxiliar biblioteca	C2	16	2.665,19	2.656,96	266,52	0,00
<b>3371. CENTRO DE INFORMACIÓN XUVENIL</b>							
130	Aux. administrativo	C2	16	4.997,50	4.564,71	499,75	0,00
<b>340. A. X. DE DEPORTES</b>							
117	Tco xestión dep.	A1/A2	22	7.281,25	7.160,12	728,13	0,00
<b>491. SOCIEDADE DA INFORMACIÓN</b>							
94	Operador radio	C1/C2	16	4.997,50	4.982,12	499,75	0,00
95	Operador de son	C2	16	4.997,50	3.857,38	499,75	0,00
<b>920. ADMINISTRACIÓN XERAL</b>							
400	Enx. tco. informático de sistemas	A2	21	6.760,19	7.577,95	676,02	0,00
400	Enx. tco. informático de aplicacións	A2	21	6.760,19	7.577,95	676,02	0,00
41	Administrativo informática	C1	19	5.959,02	7.160,12	595,90	0,00
41	Administrativo informática	C1	19	5.959,02	7.160,12	595,90	0,00
1135	Deseñador-maquetador	C1	19	5.959,02	6.534,02	595,90	0,00
42	Tco. sistema información territorial	C1	21	6.760,19	8.061,11	676,02	717,92
79	Delineante oficina proxectos	C1	17	5.317,49	4.773,27	531,75	0,00
134	Auxiliar condutor	C2	16	4.997,50	3.857,38	499,75	0,00
<b>925. ATENCIÓN AOS CIDADÁNS</b>							
351	Aux. adminis. OAC	C2	16	4.997,50	3.857,38	499,75	0,00
12	Op. conserxe	E(Lei 30/84)	13	4.034,99	3.391,69	403,50	0,00
12	Op. conserxe	E(Lei 30/84)	13	4.034,99	3.391,69	403,50	0,00
<b>934. XESTIÓN DA DÉBEDA E DA TESOURERÍA</b>							
123	Administrativo	C1	17	5.317,49	5.190,96	531,75	0,00

**PERSONAL EVENTUAL 2018**

<b>920: ADMINISTRACIÓN XERAL</b>		
<b>POSTO</b>	<b>NÚM.</b>	<b>RETRIBUCIÓN</b>
Colaborador de área 1	1	30.300,00
Colaborador de área 2	1	30.300,00
Colaborador de área 3	1	24.240,00
Colaborador de área 4	1	22.220,00
Colaborador de área 5	1	17.170,00
Colaborador de área 5	1	17.170,00
Colaborador de área 5	1	17.170,00



**CONCELLO DE  
OLEIROS**

**RELACIÓN DE POSTOS DE TRABAJO DO CONCELLO DE OLEIROS**

CÓD.	DENOMINACIÓN	DOT.	GR.	NIV.	ESPEC.	SING.	PROV.	R LAB.	ESC.	SUBESC.	CLASE
<b>ALC ALCALDÍA</b>											
93	AUXILIAR ADMINISTRATIVO ALCALDÍA	1	C2	16	475	N.S.	C.X.	F.	A.X.	AUXILIAR	-
94	OPERADOR RADIO	1	C1/C2	16	500	N.S.	C.X.	L.	-	-	-
95	OPERADOR SON	1	C2	16	375	N.S.	C.X.	L.	-	-	-
134	CONDUTOR VEHÍCULOS OFICIAIS	1	C2	16	400	N.S.	C.X.	L.	-	-	-
1135	DESEÑADOR- MAQUETADOR	1	C1	19	675	N.S.	C.X.	L.	-	-	-
330	AUXILIAR ADMVO. GRUPOS POLÍTICOS	1	C2	16	375	N.S.	C.X.	F.	A.X.	AUXILIAR	-
<b>SEC SECRETARÍA</b>											
1	SECRETARIO XRAL. COORD. AREA SERV. XUR.	1	A1	28	1950	S.	C.H.N.	FHN	H.N.	SEC	-
2	TÉCNICO CONTRATACIÓN E PATRIMONIO	1	A1	24	1125	N.S.	C.X.	F.	A.E./A.X.	TEC.	T.S.
3	ASESOR XURÍDICO ORDE PÚBLICA	1	A1	24	1100	N.S.	C.X.	F.	A.E./A.X.	TEC.	T.S.
13	ARQUIVEIRO	1	A1	22	750	S.	C.X.	F.	A.E.	TEC.	T.S.
600	ADMINISTRATIVO XERAL CONT. PATRIM.	1	C1	17	500	N.S.	C.X.	F.	A.X.	ADMVA	-
7	AUXILIAR ADMVO PATRIMONIO	1	C2	16	450	N.S.	C.X.	F.	A.X.	AUXILIAR	-
4	AUXILIAR ADMVO. FE PÚBLICA	1	C2	16	450	N.S.	C.X.	F.	A.X.	AUXILIAR	-
6	AUXILIAR ADMVO. CONTRATACIÓN	1	C2	16	450	N.S.	C.X.	F.	A.X.	AUXILIAR	-
5	AUXILIAR ADMVO. ORDE PÚBLICA	2	C2	16	375	N.S.	C.X.	F.	A.X.	AUXILIAR	-
9	AUXILIAR ADMVO. ESTATÍSTICA	2	C2	16	375	N.S.	C.X.	F.	A.X.	AUXILIAR	-
14	AUXILIAR ADMINISTRATIVO ARQUIVO	1	C2	16	375	N.S.	C.X.	F.	A.X.	AUXILIAR	-
8	AUXILIAR ADMVO. REXISTRO XERAL	1	C2	16	375	N.S.	C.X.	F.	A.X.	AUXILIAR	-
11	AUXILIAR NOTIFICADOR	1	C2	16	400	N.S.	C.X.	F.	A.X.	SUBALTERNA	-
<b>CXE CONTROL DE XESTIÓN</b>											
34	TÉCNICO DE CONTROL DE XESTIÓN	1	A1/A2	26	1650	S.	C.X.	F.	A.E.	TEC.	TS/TM
350	AUX. ADMVO. APOYO (COORDINACIÓN)	1	C2	16	375	N.S.	C.X.	F.	A.X.	AUXILIAR	-
42	TÉCNICO SISTEMA INFORMACIÓN TERRIT.	1	C1	21	850	N.S.	C.X.	L.	A.X.	ADMVA	-
420	ADMINISTRATIVO S.I.T.	1	C1	17	500	N.S.	C.X.	F.	A.X.	ADMVA	-
43	AUXILIAR ADMINISTRATIVO S.I.T.	1	C2	16	375	N.S.	C.X.	F.	A.X.	AUXILIAR	-
423	ADMINISTRATIVO	3	C1	17	500	N.S.	C.X.	F.	A.X.	ADMVA	-
351	INFORMADOR DE ATENCIÓN PRESENCIAL	3	C2	16	425	N.S.	C.X.	F.	A.X.	AUXILIAR	-
12	CONSERXE	1	E	13	325	N.S.	C.X.	F/L	A.X.	SUBALTERNA	-
<b>PER PERSOAL E RRHH</b>											
37	TÉCNICO DE RR.HH.	1	A1	26	1400	N.S.	C.X.	F.	A.E./A.X.	TEC.	T.S.
36	AUXILIAR ADMINISTRATIVO PERSOAL	1	C2	16	375	N.S.	C.X.	F.	A.X.	AUXILIAR	-
39	AUXILIAR ADMINISTRATIVO NÓMINAS	2	C2	16	375	N.S.	C.X.	F.	A.X.	AUXILIAR	-
<b>INF INFORMÁTICA</b>											
33	TÉCNICO DE PLANIF. E INFORMÁTICA	1	A1	26	1700	S.	C.X.	F.	A.E.	TEC.	T.S.
400	TEC. XES. INFORMTCA. SISTEMAS	1	A2	21	800	N.S.	C.X.	L.	-	-	-
401	TEC. XES. INFORMTCA. APLICACIÓNS	1	A2	21	800	N.S.	C.X.	L.	-	-	-
41	ADMINISTRATIVO INFORMÁTICA	2	C1	19	750	N.S.	C.X.	L.	A.X.	ADMVA	-
<b>URB. URBANISMO</b>											
81	TAX URBANISMO	1	A1	24	1075	N.S.	C.X.	F.	A.X.	TEC.	T.S.
89	TAE ARQUITECTO PLANEAMENTO	1	A1	26	1400	N.S.	C.X.	F.	A.E.	TEC.	T.S.
890	TAE ARQUITECTO PLANEAMENTO	1	A1	26	1700	N.S.	C.X.	F.	A.E.	TEC.	T.S.
83	ASESOR XCO. ACTIVIDADES, INFRACCIÓNS	1	A1	24	1125	N.S.	C.X.	F.	A.E./A.X.	TEC.	T.S.
82	COORDINADOR SERVICIOS URBANÍSTICOS	1	A1	28	-	S.	L.D.	FEE	-	-	-
84	TMAE APARELLADOR	2	A2	21	875	N.S.	-	F.	A.E.	TEC.	T.M.
910	ADMINISTRATIVO DE PLANEAMENTO	1	C1	17	500	N.S.	C.X.	F.	A.X.	ADMVA	-
86	ADMINISTRATIVO LICENZAS OBRAS	1	C1	19	675	N.S.	C.X.	F.	A.X.	ADMVA	-
91	AUXILIAR ADMINISTRATIVO PLANEAMENTO	1	C2	16	400	N.S.	C.X.	F.	A.X.	AUXILIAR	-
92	AUXILIAR ADMVO. URBANISMO AT.PB.	1	C2	16	375	N.S.	C.X.	F.	A.X.	AUXILIAR	-
87	AUXILIAR ADMINISTRATIVO LICENZAS OBRAS	1	C2	16	375	N.S.	C.X.	F.	A.X.	AUXILIAR	-
871	AUXILIAR ADMINISTRATIVO URBANISMO	1	C2	16	375	N.S.	C.X.	F.	A.X.	AUXILIAR	-
<b>OPS OOPP E SERVIZOS MUNICIPAIS</b>											
74	TAE ENXEÑEIRO OBRAS PÚBLICAS	1	A1	22	775	N.S.	C.X.	F.	A.E.	TEC.	T.S.
77	RESPONSABLE OFICINA DE PROXECTOS	1	A2	24	1200	N.S.	C.X.	F.	A.E.	TEC.	T.M.
75	TMAE APARELLADOR	1	A2	21	700	N.S.	C.X.	F.	A.E.	TEC.	T.M.
78	TMAE ENXEÑEIRO TÉCNICO	1	A2	21	675	N.S.	C.X.	F.	A.E.	TEC.	T.M.
79	DELINEANTE OFICINA PROXECTOS	2	C1	17	475	N.S.	C.X.	F.	A.E.	TEC.	AUX.
80	AUXILIAR ADMVO. OFICINA PROXECTOS	1	C2	16	375	N.S.	C.X.	F.	A.X.	AUXILIAR	-
76	AUXILIAR ADMINISTRATIVO OBRAS	2	C2	16	375	N.S.	C.X.	F.	A.X.	AUXILIAR	-
142	RESPONSABLE OO.PP./SERV. MUNICIPAIS	1	A1	28	-	S.	L.D.	FEE	-	-	-



## CONCELLO DE OLEIROS

45	ADMINISTRATIVO XESTIÓN COMPRAS	1	C1	19	550	NS	C.X.	L	A.X.	ADMVA	-
47	AUXILIAR ADMVO. SERV. MUNICIPAIS	3	C2	16	375	NS	C.X.	F	A.X.	AUXILIAR	-
562	SUPERVISOR DE CONTRATAS EXTERNAS	1	C1	19	750	NS	C.X.	F/L	A.X.	ADMVA	-
66	ENCARGADO ELECTRICIDADE	1	C2/E	18	800	NS	C.X.	L	-	-	-
68	OPERARIO ELECTRICIDADE E ALUMEADO	2	C2/E	14	475	NS	C.X.	F/L	-	-	-
53	OPERARIO SERVIZOS ALBANELERÍA	1	C2/E	14	450	NS	C.X.	F/L	-	-	-
51	OPERARIO SERVIZOS MECANICOS	2	C2/E	14	475	NS	C.X.	L	-	-	-
61	OPERARIO SERVIZOS XARDINEIRO	2	C2/E	13	450	NS	C.X.	L	-	-	-
55	OPERARIO SERVIZOS CARPINTERIA	2	C2/E	14	425	NS	C.X.	L	-	-	-
67	CONDUTOR CAMIÓN ELECTRICIDADE	1	C2/E	15	550	NS	C.X.	L	-	-	-
57	OPERARIO SERVIZOS CONDUTOR	3	C2/E	15	550	NS	C.X.	L	-	-	-
56	CONDUTOR VEHÍCULOS-PADEXEIRO	1	C2/E	15	550	NS	C.X.	L	-	-	-
641	CONSERXE COLEXIOS	3	E	14	450	NS	C.X.	F/L	A.X.	SUBALTERNA	-
46	OPERARIO ENCARGADO ALMACÉN	1	E	14	350	NS	C.X.	L	-	-	-
58	OPERARIO SERVIZOS CEMITERIO	1	E	13	500	NS	C.X.	L	-	-	-
65	CONSERXE MERCADOS	1	E	13	400	NS	C.X.	F/L	A.X.	SUBALTERNA	-
64	CONSERXE COLEXIOS	2	E	13	400	NS	C.X.	F/L	A.X.	SUBALTERNA	-
71	OPERARIO SERVIZOS XERAIS	13	E	13	425	NS	C.X.	F	-	-	-
62	VIXIANTE PARQUES	2	E	13	375	NS	C.X.	L	-	-	-
59	OPERARIO LIMPEZA VIARIA	2	E	13	325	NS	C.X.	L	-	-	-
63	OPERARIO LIMPEZA EDIF-MUNICIPAIS	22	E	11	275	NS	C.X.	L	-	-	-
<b>SSS BENESTAR SOCIAL</b>											
144	COORD. FMC, SS. SOC.	1	A1	28	-	S.	L.D.	FEE	-	-	-
101	SICÓLOGO	1	A1	22	725	NS	C.X.	L	-	-	-
103	EDUCADOR FAMILIAR	1	A1/A2	22	700	NS	C.X.	L	-	-	-
96	COORDINADOR SERVIZOS SOCIAIS	1	A2	23	975	S	C.E.	F	A.E.	TEC.	T.M.
102	TRABALLADOR SOCIAL	2	A2	21	600	NS	C.X.	L	-	-	-
98	ADMINISTRATIVO SERVIZOS SOCIAIS	1	C1	19	675	NS	C.X.	F	A.X.	ADMVA	-
99	ANIMADOR SOCIOCULTURAL	1	C1/C2	16	450	S	C.E.	L	-	-	-
97	AUXILIAR ADMVO. SERVIZOS SOCIAIS	1	C2	16	375	NS	C.X.	F	A.X.	AUXILIAR	-
971	AUXILIAR ADMVO. SERVIZOS SOCIAIS	1	C2	16	375	NS	C.X.	F	A.X.	AUXILIAR	-
<b>POL POLICÍA LOCAL</b>											
106	INSPECTOR PRINCIPAL	1	A2/C1	22	1300	S.	C.E.	F	A.E.	S.E.	POL.
107	INSPECTOR	1	A2	21	1075	NS	C.X.	F	A.E.	S.E.	POL.
108	OFICIAL	6	C1	18	1175	NS	C.X.	F	A.E.	S.E.	POL.
111	POLICÍA GRUPO 24 H.	32	C1	16	1075	NS	C.X.	F	A.E.	S.E.	POL.
112	POLICÍA GRUPO DIURNO	2	C1	16	700	NS	C.X.	F	A.E.	S.E.	POL.
114	AUXILIAR ADMVO. POLICÍA LOCAL	2	C2	16	375	NS	C.X.	F	A.X.	AUXILIAR	-
<b>PRC EMERXENCIAS E PROTECCIÓN CIVIL</b>											
1008	COORDINADOR DE EMERXENCIAS E PROTECCIÓN CIVIL	1	C1	18	1000	NS	C.X.	F/L	A.E.	S.E.	POL.
1009	AXENTE DE EMERXENCIAS E PROTECCIÓN CIVIL	9	E/C2	16	450	NS	C.X.	L	-	-	-
1010	AUXILIAR ADMVO. EMERXENCIAS E PROTECCIÓN CIVIL	1	C2	16	375	NS	C.X.	F	A.X.	AUXILIAR	-
<b>ECO SERVIZOS ECONÓMICOS</b>											
15	INTERVENTOR COORD. ÁREA ECONÓMICA	1	A1	28	1950	S.	C.H.N.	FHN	H.N.	INT. - TES.	-
25	TESOUREIRO MUNICIPAL	1	A1	27	1800	S.	C.H.N.	FHN	H.N.	INT. - TES.	-
21	TCO. ADXUNTO A INTERVENCIÓN	1	A1	26	1600	NS	C.X.	F	A.E./A.X.	TEC.	T.S.
18	TAE XEFE CONTABILIDADE	1	A1	24	1125	NS	C.X.	F	A.E./A.X.	TEC.	T.S.
137	TAE XESTIÓN TRIBUTARIA	2	A1	24	900	NS	C.X.	F	A.E./A.X.	TEC.	T.S.
22	TAE INS. XEST. ECON. E PATRIMONIO	1	A1	24	950	NS	C.X.	F	A.E.	TEC.	T.S.
27	ADMVO. XEFE OFICINA RECADACIÓN	1	A2/C1	22	975	S.	C.E.	F	A.E.	TEC./ADMVA	T.M./ADMVA
26	ADMVO. TESOURERÍA INGRESOS	1	C1	19	675	NS	C.X.	F	A.X.	ADMVA	-
19	ADMINISTRATIVO CONTABILIDADE	1	C1	19	525	NS	C.X.	F	A.X.	ADMVA	-
35	ADMINISTRATIVO CONTABILIDADE	1	C1	19	700	NS	C.X.	F	A.X.	ADMVA	-
191	ADMINISTRATIVO FISCALIZACIÓN	1	C1	17	500	NS	C.X.	F	A.X.	ADMVA	-
32	ADMINISTRATIVO TESOURERÍA PAGOS	1	C1	17	500	NS	C.X.	F	A.X.	ADMVA	-
123	ADMINISTRATIVO RECADACIÓN	1	C1	17	500	NS	C.X.	L/F	A.X.	ADMVA	-
28	AUXILIAR ADMVO. RECADACIÓN EXECUTIVA	1	C2	16	400	NS	C.X.	F	A.X.	AUXILIAR	-
17	AUXILIAR ADMVO. INTERVENCIÓN	1	C2	16	375	NS	C.X.	F	A.X.	AUXILIAR	-
20	AUXILIAR ADMVO. CONTABILIDADE	1	C2	16	450	NS	C.X.	F	A.X.	AUXILIAR	-
23	AUXILIAR ADMVO. PADRONS E REX.	1	C2	16	375	NS	C.X.	F	A.X.	AUXILIAR	-
24	AUXILIAR ADMVO. XESTIÓN TRIBUTARIA	1	C2	16	375	NS	C.X.	F	A.X.	AUXILIAR	-
30	AUXILIAR ADMINISTRATIVO CAIXA	1	C2	16	375	NS	C.X.	F	A.X./A.E.	AUXILIAR	-
29	AUXILIAR ADMVO. RECADACIÓN VOLUNTARIA	2	C2	16	375	NS	C.X.	F	A.X.	AUXILIAR	-
<b>CUL CULTURA</b>											
131	TAE ASESORÍA XURÍDICA CULTURA	1	A1	26	1300	NS	C.X.	F	A.E./A.X.	TEC.	T.S.
133	AUXILIAR ADMVO. CULTURA - INTERV.	1	C2	16	375	NS	C.X.	F	A.X.	AUXILIAR	-
144	AUXILIAR ADMVO. CULTURA - REXISTRO	1	C2	16	375	NS	C.X.	F	A.X.	AUXILIAR	-
132	AUXILIAR ADMINISTRATIVO (CULTURA)	1	C1/C2	18	725	NS	C.X.	F	A.X.	AUXILIAR	-
115	PROGRAMADOR CULTURAL	1	C1/C2	16	450	S.	C.E.	L	-	-	-



**CONCELLO DE  
OLEIROS**

**BIB SISTEMA BIBLIOTECAS**

127	BIBLIOTECARIO	1	A1	24	1025	S.	C.E.	F	A.E.	TEC.	T.S.
129	AAE AUX BIBLIOTECAS I	1	C1	17	500	N.S.	C.X.	F	A.E.	TEC.	AUX
1291	AUXILIAR BIBLIOTECA (1/2 XORNADA)	6	C1/C2	16	425	N.S.	C.X.	L	A.E.	TEC.	AUX
1290	AUXILIAR BIBLIOTECA (XORNADA PARTIDA)	7	C1/C2	16	500	N.S.	C.X.	L	A.E.	TEC.	AUX
128	AUXILIAR ADMINISTRATIVO BIBLIOTECAS	1	C2	16	450	N.S.	C.X.	L	A.X.	AUXILIAR	-

**CMF CENTRO MUNICIPAL DE FORMACION**

120	DIRECTOR CMF	1	A1	24	1175	S.	C.E.	L	-	-	-
121	ORIENTADOR LABORAL	1	A1/A2	22	775	N.S.	C.X.	L	-	-	-
1211	TÉCNICO DE INSERCIÓN LABORAL	1	A1/A2	22	775	N.S.	C.X.	L	-	-	-
1212	AXENTE DE EMPREGO E DESENVOLVEMENTO LOCAL	1	A1/A2	22	775	N.S.	C.X.	L	-	-	-
124	AUXILIAR ADMINISTRATIVO CMF	1	C2	16	425	N.S.	C.X.	L	-	-	-
125	CONSERXE CMF	1	E	14	575	N.S.	C.X.	F/L	A.X.	SUBALTERNA	-

**XUV CASA DA XUVENTUDE**

130	AUXILIAR ADMINISTRATIVO XUVENTUDE	1	C2	16	375	N.S.	C.X.	L	A.X.	AUXILIAR	-
-----	-----------------------------------	---	----	----	-----	------	------	---	------	----------	---

**DEP DEPORTES**

117	TÉCNICO XESTIÓN DEPORTIVA	1	A1/A2	22	750	N.S.	C.X.	L	-	-	-
119	CONSERXE DEPORTES	1	E	13	375	N.S.	C.X.	F/L	A.X.	SUBALTERNA	-

**ENS ENSINO**

126	PEDAGOGO	1	A1	22	725	N.S.	C.X.	L	-	-	-
1260	COORDINADOR DE ENSINO	1	C1	17	500	N.S.	C.X.	F/L	A.E.	TEC.	AUXILIAR
116	CONSERXE CASA CULTURA	1	E	14	475	N.S.	C.X.	F/L	A.X.	SUBALTERNA	-

Oleiros, 18 de xaneiro de 2018.

O Alcalde-Presidente,

Asdo.: Ángel García Seoane.



## ADMINISTRACIÓN LOCAL

### MUNICIPAL

#### OLEIROS

##### Área Económica

*Aprobación definitiva do orzamento xeral do Concello de Oleiros, das bases de execución e do cadro de persoal para o exercicio 2018*

#### ANUNCIO

**Aprobación definitiva do orzamento do Concello de Oleiros, das bases de execución e do cadro de persoal para o exercicio 2018**

O Pleno do Concello, en sesión extraordinaria que tivo lugar o 18 de xaneiro de 2018, aprobou definitivamente o orzamento xeral do Concello de Oleiros para o exercicio 2018, e de forma conxunta o Cadro de Persoal funcionario, laboral e eventual para o mesmo exercicio.

De conformidade co disposto nos artigos 169.3 e 169.5 do TRLRFL, e 20.3 e 20.5 do R.D. 500/1990, faise público o resumo por capítulos dos créditos dos estados de gastos e ingresos do orzamento xeral deste Concello para o exercicio 2018.

ESTADO DE GASTOS			ESTADO DE INGRESOS		
Cap.	Descrición	Total	Cap.	Descrición	Total
1	Gastos de persoal	9.543.327,00 €	1	Impostos directos	10.259.000,00 €
2	Gastos en bens correntes e servizos	11.705.332,00 €	2	Impostos indirectos	500.000,00 €
3	Gastos financeiros	85.000,00 €	3	Taxas e outros ingresos	4.416.180,00 €
4	Transferencias correntes	968.311,00 €	4	Transferencias correntes	8.958.190,00 €
5	Fondo de Continxencia	50.000,00 €	5	Ingresos patrimoniais	260.600,00 €
TOTAL OPERACIÓNS CORRENTES		22.351.970,00 €	TOTAL OPERACIÓNS CORRENTES		24.393.970,00 €
6	Inversións reais	5.613.160,00 €	6	Enaxenación de inversións reais	2.244.860,00 €
7	Transferencias de capital	0,00 €	7	Transferencias de capital	1.326.300,00 €
8	Activos financeiros	36.000,00 €	8	Activos financeiros	36.000,00 €
9	Pasivos financeiros	0,00 €	9	Pasivos financeiros	0,00 €
TOTAL OPERACIÓNS DE CAPITAL		5.649.160,00 €	TOTAL OPERACIÓNS DE CAPITAL		3.607.160,00 €
TOTAL XERAL		28.001.130,00 €	TOTAL XERAL		28.001.130,00 €

Así mesmo, procédese á publicación do cadro de persoal a da relación de postos de traballo do Concello de Oleiros para o exercicio 2018, de conformidade co artigo 127 do Real Decreto Legislativo 781/1986, do 18 de abril, polo que se aproba o texto refundido das disposicións legais vixentes en materia de réxime local.

**CADRO DE PERSOAL ORZAMENTARIO DO CONCELLO DE OLEIROS**

PERSONAL FUNCIONARIO 2018

RETRIBUCIÓN BÁSICAS

NÚM.	Posto	Subgrupo	Nivel	Soldo	Trienios
	<b>132. SEGURIDADE E ORDE PÚBLICA</b>				
106	Inspector principal	A2	22	13.165,96	0,00
107	Inspector (a extinguir)	A2	21	13.165,96	3.858,04
108	Oficial	C1	18	10.083,66	3.208,56
108	Oficial	C1	18	10.083,66	2.617,17
108	Oficial	C1	18	10.083,66	2.638,26
108	Oficial	C1	18	10.083,66	0,00
108	Oficial	C1	18	10.083,66	0,00
108	Oficial	C1	18	10.083,66	0,00
111	Policia	C1	16	10.083,66	1.583,24
111	Policia	C1	16	10.083,66	1.729,74
111	Policia	C1	16	10.083,66	0,00
111	Policia	C1	16	10.083,66	1.105,74
111	Policia	C1	16	10.083,66	2.486,58
111	Policia	C1	16	10.083,66	2.127,42
111	Policia	C1	16	10.083,66	737,16
111	Policia	C1	16	10.083,66	2.127,42
111	Policia	C1	16	10.083,66	2.893,68
111	Policia	C1	16	10.083,66	1.361,16
111	Policia	C1	16	10.083,66	737,16
111	Policia	C1	16	10.083,66	737,16
111	Policia (a extinguir)	C1	16	10.083,66	2.382,84
111	Policia	C1	16	10.083,66	2.893,68
111	Policia	C1	16	10.083,66	787,20
111	Policia	C1	16	10.083,66	2.127,42
111	Policia (a extinguir)	C1	16	10.083,66	2.893,68
111	Policia	C1	16	0,00	0,00
111	Policia	C1	16	10.083,66	2.382,84
111	Policia	C1	16	10.083,66	2.593,98
112	Policia	C1	16	10.083,66	2.638,26
112	Policia	C1	16	10.083,66	2.593,98
111	Policia	C1	16	10.083,66	0,00
111	Policia	C1	16	10.083,66	2.127,42
111	Policia	C1	16	10.083,66	2.893,68
112	Policia	C1	16	10.083,66	0,00
111	Policia	C1	16	10.083,66	3.410,28
111	Policia	C1	16	10.083,66	1.361,16
111	Policia	C1	16	10.083,66	1.616,58
111	Policia	C1	16	0,00	0,00
111	Policia	C1	16	10.083,66	1.361,16
111	Policia	C1	16	10.083,66	1.872,00
111	Policia	C1	16	10.083,66	737,16
111	Policia	C1	16	10.083,66	737,16
114	Aux. administrativo adm. xeral	C2	16	8.547,08	2.298,78
114	Aux. administrativo adm. xeral	C2	16	8.547,08	820,89

	<b>135. PROTECCIÓN CIVIL</b>				
1009	Coordinador Emerxencias e Protección civil	C1	18	10.083,66	2.002,59
1010	Aux. adm. Emerxencias e Protección civil	C2	16	8.547,08	2.025,09
	<b>151. URBANISMO</b>				
82	Coord. serv. urbanísticos	A1	28	14.972,46	6.824,24
890	Arquitecto	A1	26	14.972,46	4.607,52
89	Arquitecto	A1	26	14.972,46	5.471,43
83	TAE as xur. actividades, infraccións	A1	24	14.972,46	2.303,76
81	Técnico de urbanismo	A1	24	14.972,46	0,00
84	Arquitecto técnico	A2	21	13.165,96	4.297,50
84	Arquitecto técnico	A2	21	13.165,96	4.297,50
86	Administrativo licenzas obras	C1	19	10.083,66	3.459,48
910	Administrativo planeamento	C1	17	10.083,66	2.864,58
87	Aux. administ. licenzas obras	C2	16	8.547,08	1.021,68
87	Aux. administ. licenzas obras	C2	16	8.547,08	1.021,68
91	Aux. administ. planeamento	C2	16	8.547,08	2.663,64
92	Aux. administ. atención público	C2	16	8.547,08	2.043,36
	<b>170. AX MEDIO AMB. E SERVIZOS MUNICIPAIS</b>				
74	Enxeñeiro	A1	22	14.972,46	0,00
77	Responsable oficina de proxectos	A2	24	13.165,96	3.820,00
78	Enxeñeiro Técnico de OOPP	A2	21	13.165,96	0,00
75	Arquitecto técnico OO.PP.	A2	21	13.165,96	1.801,08
76	Aux. administrativo OO.PP.	C2	16	8.547,08	2.043,36
47	Aux. administ. servizos municipais	C2	16	8.547,08	1.532,52
76	Aux. administ. OO.PP.	C2	16	8.547,08	0,00
80	Aux. admin. of. proxectos	C2	16	8.547,08	2.663,64
47	Aux. administ. servizos municipais	C2	16	8.547,08	1.350,00
47	Aux. administ. servizos municipais	C2	16	8.547,08	0,00
68	Op. electricidade e alumado	C2/E	14	7.832,99	2.282,50
	<b>231. ASISTENCIA SOCIAL PRIMARIA</b>				
96	Coordinador servizos sociais	A2	23	13.165,96	4.978,27
98	Administrativo servizos sociais	C1	19	10.083,66	3.658,80
97	Aux. adm. servizos sociais	C2	16	8.547,08	2.079,72
971	Aux. adm. servizos sociais	C2	16	8.547,08	0,00
	<b>3321. BIBLIOTECAS</b>				
127	Bibliotecario	A1	24	14.972,46	5.759,40
129	AAE. aux. Bibliotecas	C1	17	10.083,66	2.948,64
	<b>3322. ARQUIVOS</b>				
13	Arquiveiro	A1	22	14.972,46	4.607,52
14	Aux. administrativo arquivo	C2	16	8.547,08	1.167,66
	<b>920. ADMINISTRACIÓN XERAL</b>				
1	Secretario xeral	HN-A1	28	14.972,46	0,00
37	Técnico de RRHH	A1	26	14.972,46	3.281,56
33	Técnico planificación informática	A1	26	14.972,46	4.564,00
2	Técnico patrimonio contratación	A1	24	14.972,46	3.454,92
131	TAE asesoría xurídica	A1	26	14.972,46	4.606,52
3	Técnico de orde pública	A1	24	14.972,46	2.879,70
34	Técnico de control de xestión	A1/A2	26	13.165,96	4.942,79
600	Administrativo contratación	C1	17	10.083,66	3.006,84

420	Administrativo SIT	C1	17	10.083,66	2.864,58
	Administrativo adm. xeral	C1	17	1.478,37	0,00
	Administrativo adm. xeral	C1	17	1.478,37	0,00
	Administrativo adm. xeral	C1	17	1.478,37	0,00
9	Aux. administrativo	C2	16	714,09	0,00
93	Aux. administrativo alcaldía	C2	16	8.547,08	2.298,78
36	Aux. administrativo persoal	C2	16	8.547,08	1.021,68
39	Aux. administrativo nóminas	C2	16	8.547,08	2.298,78
39	Aux. administrativo nóminas	C2	16	8.547,08	2.298,78
5	Aux. administrativo orde pública	C2	16	8.547,08	766,26
5	Aux. administrativo orde pública	C2	16	8.547,08	1.277,10
330	Auxiliar administrativo grupos políticos	C2	16	8.547,08	2.353,41
350	Aux. administ. apoio coordinación	C2	16	8.547,08	1.532,52
6	Aux. administrativo contratación	C2	16	8.547,08	1.021,68
4	Aux. administrativo patrimonio	C2	16	8.547,08	2.298,78
7	Aux. administrativo fe pública	C2	16	8.547,08	2.535,93
144	Auxiliar administrativo	C2	16	8.547,08	2.298,78
132	Auxiliar administrativo	C1/C2	18	8.547,08	2.809,62
133	Auxiliar administrativo	C2	16	8.547,08	1.240,56
43	Aux. administrativo SIT	C2	16	8.547,08	2.298,78
11	Auxiliar notificador	C2	16	8.547,08	2.244,33
<b>9231. XESTIÓN DO PADRÓN M. DE HABITANTES</b>					
9	Aux. administrativo estatística	C2	16	8.547,08	1.787,94
9	Aux. administrativo estatística	C2	16	8.547,08	255,42
<b>925. ATENCIÓN AOS CIDADÁNS</b>					
8	Aux. administrativo rexistro xeral	C2	16	8.547,08	0,00
351	Aux. administrativo OAC	C2	16	0,00	0,00
351	Aux. administrativo OAC	C2	16	0,00	0,00
351	Aux. administrativo OAC	C2	16	0,00	0,00
<b>931. POLÍTICA ECONÓMICA E FISCAL</b>					
15	Interventor xeral	HN-A1	28	14.972,46	0,00
21	Técnico adxunto a intervención	A1	26	14.972,46	3.455,64
18	Técnico de contabilidade	A1	24	14.972,46	2.303,76
22	TAE inspección tributos	A1	24	14.972,46	5.183,46
137	TAE xestión tributaria	A1	24	14.972,46	2.879,70
137	TAE xestión tributaria	A1	24	14.972,46	4.965,86
35	Administrativo contabilidade	C1	19	10.083,66	4.334,90
19	Administrativo contabilidade	C1	19	10.083,66	3.317,22
191	Administrativo intervención	C1	17	10.083,66	2.864,58
29	Aux. admin. recadación voluntaria	C2	16	8.547,08	2.298,78
17	Aux. admin. intervención	C2	16	8.547,08	2.298,78
24	Aux. admin. xestión tributaria	C2	16	8.547,08	3.065,04
20	Aux. admin. contabilidade	C2	16	8.547,08	1.842,57
<b>934. XESTIÓN DA DÉBEDA E DA TESOURERÍA</b>					
25	Tesoureiro	HN-A1	27	14.972,46	3.455,64
27	Xefe oficina recadación	A2/C1	22	10.083,66	3.762,69
26	Administrativo tesourería ingresos	C1	20	10.083,66	3.578,40
32	Administrativo tesourería pagos	C1	17	10.083,66	2.864,58
28	Aux. admin. recad. executiva	C2	16	8.547,08	2.298,78
23	Aux. admin. padrones rexistro	C2	16	8.547,08	1.277,10
30	Aux. admin. caixa	C2	16	8.547,08	2.298,78
23	Aux. admin. padrones rexistro	C2	16	8.547,08	1.021,68

RETRIBUCIÓN COMPLEMENTARIAS

NÚM.	Posto	Subgrupo	Nivel	CD	CE	Prd. Extra	CPT
<b>132. SEGURIDADE E ORDE PÚBLICA</b>							
106	Inspector principal	A2	22	7.281,23	12.102,56	728,12	0,00
107	Inspector (a extinguir)	A2	21	6.760,19	9.974,54	676,02	0,00
108	Oficial	C1	18	5.638,18	11.058,46	563,82	0,00
108	Oficial	C1	18	5.638,18	11.058,46	563,82	0,00
108	Oficial	C1	18	5.638,18	11.058,46	563,82	0,00
108	Oficial	C1	18	5.638,18	11.058,46	563,82	0,00
108	Oficial	C1	18	5.638,18	11.058,46	563,82	0,00
108	Oficial	C1	18	5.638,18	11.058,46	563,82	0,00
111	Policía	C1	16	4.997,50	9.974,54	499,75	0,00
111	Policía	C1	16	4.997,50	9.974,54	499,75	0,00
111	Policía	C1	16	4.997,50	9.974,54	499,75	0,00
111	Policía	C1	16	4.997,50	9.974,54	499,75	0,00
111	Policía	C1	16	4.997,50	9.974,54	499,75	0,00
111	Policía	C1	16	4.997,50	9.974,54	499,75	0,00
111	Policía	C1	16	4.997,50	9.974,54	499,75	0,00
111	Policía	C1	16	4.997,50	9.974,54	499,75	0,00
111	Policía	C1	16	4.997,50	9.974,54	499,75	0,00
111	Policía	C1	16	4.997,50	9.974,54	499,75	0,00
111	Policía (a extinguir)	C1	16	4.997,50	9.974,54	499,75	0,00
111	Policía	C1	16	4.997,50	9.974,54	499,75	0,00
111	Policía	C1	16	4.997,50	9.974,54	499,75	0,00
111	Policía	C1	18	5.638,18	9.974,54	563,82	0,00
111	Policía (a extinguir)	C1	16	4.997,50	9.974,54	499,75	0,00
111	Policía	C1	16	0,00	307,41	0,00	0,00
111	Policía	C1	18	5.638,18	9.974,54	563,82	0,00
111	Policía	C1	16	4.997,50	9.974,54	499,75	0,00
112	Policía	C1	16	4.997,50	6.742,56	499,75	0,00
112	Policía	C1	16	4.997,50	9.974,54	499,75	0,00
111	Policía	C1	16	4.997,50	9.974,54	499,75	0,00
111	Policía	C1	16	4.997,50	9.974,54	499,75	0,00
111	Policía	C1	16	4.997,50	9.974,54	499,75	0,00
111	Policía	C1	16	4.997,50	9.974,54	499,75	0,00
111	Policía	C1	16	4.997,50	9.974,54	499,75	0,00
111	Policía	C1	16	4.997,50	9.974,54	499,75	0,00
111	Policía	C1	16	4.997,50	9.974,55	499,75	0,00
111	Policía	C1	16	4.997,50	9.974,55	499,75	0,00
111	Policía	C1	16	4.997,50	9.974,55	499,75	0,00
111	Policía	C1	16	4.997,50	9.974,55	499,75	0,00
111	Policía	C1	16	4.997,50	9.974,54	499,75	0,00
114	Aux. administrativo adm. xeral	C2	16	4.997,50	3.857,38	499,75	0,00
114	Aux. administrativo adm. xeral	C2	16	4.997,50	3.857,38	499,75	0,00
<b>135. PROTECCIÓN CIVIL</b>							
1008	Coordinador Protección civil	C1	18	5.638,18	9.667,15	563,82	0,00
1010	Aux. adm. Emerxencias e Protección civil	C2	16	4.997,50	3.857,38	499,75	0,00

<b>151. URBANISMO</b>							
82	Coord. serv. urbanísticos	A1	28	11.887,92	28.773,11	1.188,79	0,00
890	Arquitecto	A1	26	9.971,39	15.754,66	997,14	0,00
89	Arquitecto	A1	26	9.971,39	12.938,09	997,14	0,00
83	TAE as.xur.actividades, infraccións	A1	24	8.324,93	10.475,03	832,49	0,00
81	Técnico de urbanismo	A1	24	8.324,93	9.974,55	832,49	0,00
84	Arquitecto técnico	A2	21	6.760,19	8.303,76	676,02	0,00
84	Arquitecto técnico	A2	21	6.760,19	8.303,76	676,02	0,00
86	Administrativo licenzas obras	C1	19	5.959,02	6.533,72	595,90	0,00
910	Administrativo planeamento	C1	17	5.317,49	4.982,12	531,75	0,00
87	Aux.administ. licenzas obras	C2	16	4.997,50	3.857,38	499,75	0,00
87	Aux.administ. licenzas obras	C2	16	4.997,50	3.857,38	499,75	0,00
91	Aux.administ. planeamento	C2	16	4.997,50	4.052,72	499,75	0,00
92	Aux.administ. atención público	C2	16	4.997,50	3.857,38	499,75	0,00
<b>170. AX MEDIO AMB. E SERVIZOS MUNICIPAIS</b>							
74	Enxeñeiro	A1	22	7.281,23	7.368,92	728,12	0,00
77	Responsable oficina de proxectos	A2	24	8.324,93	11.267,31	832,49	2.876,91
78	Enxeñeiro Técnico de OOPP	A2	21	6.760,19	6.533,72	676,02	0,00
75	Arquitecto técnico OOPP	A2	21	6.760,19	6.742,56	676,02	0,00
76	Aux.administrativo OOPP	C2	16	4.997,50	3.857,38	499,75	0,00
47	Aux.administ.servizos municipais	C2	16	4.997,50	3.857,38	499,75	0,00
76	Aux. administ. OOPP	C2	16	0,00	0,00	0,00	0,00
80	Aux. admin. of. proxectos	C2	16	4.997,50	3.857,38	499,75	0,00
47	Aux.administ.servizos municipais	C2	16	4.997,50	3.857,38	499,75	0,00
47	Aux.administ.servizos municipais	C2	16	4.997,50	3.857,38	499,75	0,00
68	Op. electricidade e alumado	C2/E	14	4.356,11	4.773,27	435,61	0,00
<b>231. ASISTENCIA SOCIAL PRIMARIA</b>							
96	Coordinador servizos sociais	A2	23	7.803,50	9.139,15	780,35	0,00
98	Administrativo servizos sociais	C1	20	6.279,53	6.533,72	627,95	0,00
97	Aux. adm. servizos sociais	C2	16	4.997,50	3.857,38	499,75	0,00
971	Aux. adm. servizos sociais	C2	16	4.997,50	3.857,38	499,75	0,00
<b>3321. BIBLIOTECAS</b>							
127	Bibliotecario	A1	24	8.324,93	9.556,85	832,49	0,00
129	AAE.aux.Bibliotecas	C1	17	5.317,49	4.982,12	531,75	0,00
<b>3322. ARQUIVOS</b>							
13	Arquiveiro	A1	22	7.281,23	7.160,12	728,12	0,00
14	Aux.administrativo arquivo	C2	16	4.997,50	3.857,38	499,75	0,00
<b>920. ADMINISTRACIÓN XERAL</b>							
1	Secretario xeral	HN-A1	28	11.887,92	17.842,99	1.188,79	0,00
37	Técnico de RRHH	A1	26	9.971,39	12.938,09	997,14	0,00
33	Técnico planificación informática	A1	26	9.971,39	15.754,66	997,14	0,00
2	Técnico patrimonio contratación	A1	24	8.324,93	10.475,03	832,49	0,00
131	TAE asesoría xurídica	A1	26	9.971,39	12.102,55	997,14	0,00
3	Técnico de orde pública	A1	24	8.324,93	10.266,33	832,49	0,00
34	Técnico de control de xestión	A1/A2	26	9.971,39	15.337,25	997,14	3.032,61
600	Administrativo contratación	C1	17	5.317,49	4.982,12	531,75	0,00
420	Administrativo SIT	C1	17	5.317,49	4.982,12	531,75	0,00
	Administrativo adm. xeral	C1	17	319,90	1.124,74	31,99	0,00
	Administrativo adm. xeral	C1	17	319,90	1.124,74	31,99	0,00

	Administrativo adm. xeral	C1	17	319,90	1.124,74	31,99	0,00
9	Aux. administrativo	C2	16	962,51	386,32	96,25	0,00
93	Aux. administrativo alcaldía	C2	16	4.997,50	4.773,27	499,75	0,00
36	Aux. administrativo persoal	C2	16	4.997,50	3.857,38	499,75	0,00
39	Aux. administrativo nóminas	C2	16	4.997,50	3.857,38	499,75	0,00
39	Aux. administrativo nóminas	C2	16	4.997,50	3.857,38	499,75	0,00
5	Aux. administrativo orde pública	C2	16	4.997,50	3.857,38	499,75	0,00
5	Aux. administrativo orde pública	C2	16	4.997,50	3.857,38	499,75	0,00
330	Auxiliar administrativo grupos políticos	C2	16	4.997,50	3.857,38	499,75	0,00
350	Aux. administ. apoio coordinación	C2	16	4.997,50	3.857,38	499,75	0,00
6	Aux. administrativo contratación	C2	16	4.997,50	3.857,38	499,75	0,00
4	Aux. administrativo patrimonio	C2	16	4.997,50	4.564,71	499,75	0,00
7	Aux. Administrativo fe pública	C2	16	4.997,50	4.564,71	499,75	0,00
144	Auxiliar administrativo	C2	16	4.997,50	3.857,38	499,75	0,00
132	Auxiliar administrativo	C1/C2	18	5.638,18	6.951,27	563,82	5.773,54
133	Auxiliar administrativo	C2	16	4.997,50	3.857,38	499,75	0,00
43	Aux. administrativo SIT	C2	16	4.997,50	3.857,38	499,75	0,00
11	Auxiliar notificador	C2	16	4.997,50	4.093,30	499,75	0,00
<b>9231. XESTIÓN DO PADRÓN M. DE HABITANTES</b>							
9	Aux. administrativo estatística	C2	16	4.997,50	3.857,38	499,75	0,00
9	Aux. administrativo estatística	C2	16	4.997,50	3.857,38	499,75	0,00
<b>925. ATENCIÓN AOS CIDADÁNS</b>							
8	Aux. administrativo rexistro xeral	C2	16	4.997,50	3.857,38	499,75	0,00
351	Aux. administrativo OAC	C2	16	0,00	498,34	0,00	0,00
351	Aux. administrativo OAC	C2	16	0,00	498,34	0,00	0,00
351	Aux. administrativo OAC	C2	16	0,00	498,34	0,00	0,00
<b>931. POLÍTICA ECONÓMICA E FISCAL</b>							
15	Interventor xeral	HN-A1	28	1.916,56	2.923,73	191,66	3.835,09
21	Técnico adxunto a intervención	A1	26	9.971,39	14.919,27	997,14	0,00
18	Técnico de contabilidade	A1	24	8.324,93	10.475,03	832,49	0,00
22	TAE inspección tributos	A1	24	8.324,93	8.930,31	832,49	0,00
137	TAE xestión tributaria	A1	24	8.324,93	8.512,61	832,49	0,00
137	TAE xestión tributaria	A1	24	8.324,93	8.512,61	832,49	0,00
35	Administrativo contabilidade	C1	19	5.959,02	6.742,56	595,90	0,00
19	Administrativo contabilidade	C1	19	5.959,02	5.190,96	595,90	1.293,70
191	Administrativo intervención	C1	17	5.317,49	4.982,12	531,75	0,00
29	Aux. admin. recadación voluntaria	C2	16	4.997,50	3.857,38	499,75	0,00
17	Aux. admin. intervención	C2	16	4.997,50	3.857,38	499,75	0,00
24	Aux. admin. xestión tributaria	C2	16	4.997,50	3.857,38	499,75	0,00
20	Aux. admin. contabilidade	C2	16	4.997,50	4.564,71	499,75	0,00
<b>934. XESTIÓN DA DÉBIDA E DA TESOURERÍA</b>							
25	Tesoureiro	HN-A1	27	11.365,85	16.590,20	1.136,59	0,00
27	Xefe oficina recadación	A2/C1	22	7.281,25	9.139,15	728,13	0,00
26	Administrativo tesourería ingresos	C1	20	6.279,53	6.533,72	627,95	0,00
32	Administrativo tesourería pagos	C1	17	5.317,49	4.982,12	531,75	0,00
28	Aux. admin. recad. executiva	C2	16	4.997,50	4.093,30	499,75	0,00
23	Aux. admin. padrones rexistro	C2	16	4.997,50	3.857,38	499,75	0,00
30	Aux. admin. caixa	C2	16	4.997,50	3.857,38	499,75	0,00
23	Aux. admin. padrones rexistro	C2	16	4.997,50	3.857,38	499,75	0,00

## PERSONAL LABORAL FIJO 2018

## RETRIBUCIÓN BÁSICAS

NÚM.	Posto	Subgrupo	Nivel	Soldo	Trienios
	<b>135. PROTECCIÓN CIVIL</b>				
1009	Aux. de Emerxencias e Prot. Civil	E(Lei 30/84)	13	7 832,99	577,50
1009	Aux. de Emerxencias e Prot. Civil	E(Lei 30/84)	13	7 832,99	577,50
1009	Aux. de Emerxencias e Prot. Civil	E(Lei 30/84)	13	7 832,99	1 025,30
1009	Aux. de Emerxencias e Prot. Civil	E(Lei 30/84)	13	7 832,99	577,50
1009	Aux. de Emerxencias e Prot. Civil	E(Lei 30/84)	13	7 832,99	0,00
1009	Aux. de Emerxencias e Prot. Civil	E(Lei 30/84)	13	7 832,99	0,00
1009	Aux. de Emerxencias e Prot. Civil	E(Lei 30/84)	13	7 832,99	0,00
1009	Aux. de Emerxencias e Prot. Civil	E(Lei 30/84)	13	7 832,99	0,00
1009	Aux. de Emerxencias e Prot. Civil	E(Lei 30/84)	13	7 832,99	0,00
	<b>170. AX MEDIO AMB. E SERVIZOS MUNICIPAIS</b>				
79	Delineante oficina proxectos	C1	17	10 083,66	1 290,03
45	Administrativo xestión de compras	C1	19	10 083,66	2 580,06
562	Supervisor contrata externas	C1	19	10 083,66	0,00
66	Encargado electricidade	C2/E(Lei 30/84)	18	7 832,99	2 103,75
68	Op. electricidade e alumeadado	C2/E(Lei 30/84)	14	7 832,99	1 540,00
46	Op. encargado almacén	E(Lei 30/84)	14	7 832,99	0,00
55	Op. servizos carpintería	C2/E(Lei 30/84)	14	7 832,99	577,50
55	Op. servizos carpintería	C2/E(Lei 30/84)	14	7 832,99	0,00
51	Op. servizos mecánico	C2/E(Lei 30/84)	14	7 832,99	962,50
51	Op. servizos mecánico	C2/E(Lei 30/84)	14	7 832,99	0,00
531	Op. servizos albanería	C2/E(Lei 30/84)	14	7 832,99	1 650,00
67	Op. servizos condutor electricidade	E(Lei 30/84)	15	7 832,99	1 540,00
561	Condutor vehiculos-padexeiro	E(Lei 30/84)	14	7 832,99	577,50
57	Op. servizos condutor	E(Lei 30/84)	15	7 832,99	1 732,50
57	Op. servizos condutor	E(Lei 30/84)	15	7 832,99	2 200,00
57	Op. servizos condutor	E(Lei 30/84)	15	7 832,99	1 663,75
65	Conserxe mercado	E(Lei 30/84)	13	7 832,99	660,00
71	Op. de servizos xerais	E(Lei 30/84)	13	7 832,99	1 347,50
71	Op. de servizos xerais	E(Lei 30/84)	13	7 832,99	577,50
71	Op. de servizos xerais	E(Lei 30/84)	13	7 832,99	770,00
71	Op. de servizos xerais	E(Lei 30/84)	13	7 832,99	962,50
71	Op. de servizos xerais	E(Lei 30/84)	13	7 832,99	646,25
71	Op. de servizos xerais	E(Lei 30/84)	13	7 832,99	1 155,00
71	Op. de servizos xerais	E(Lei 30/84)	13	7 832,99	1 347,50
71	Op. de servizos xerais	E(Lei 30/84)	13	7 832,99	0,00
71	Op. de servizos xerais	E(Lei 30/84)	13	7 832,99	0,00
71	Op. de servizos xerais	E(Lei 30/84)	13	7 832,99	0,00
71	Op. de servizos xerais	E(Lei 30/84)	13	7 832,99	0,00
71	Op. de servizos xerais	E(Lei 30/84)	13	7 832,99	0,00
71	Op. de servizos xerais	E(Lei 30/84)	13	7 832,99	0,00
59	Op. limpeza viaria	E(Lei 30/84)	13	7 832,99	1 718,75
59	Op. limpeza viaria	E(Lei 30/84)	13	7 832,99	1 540,00
63	Op. limpeza edificios públicos	E(Lei 30/84)	11	7 832,99	1 732,50
63	Op. limpeza edificios públicos	E(Lei 30/84)	11	7 832,99	2 310,00
63	Op. limpeza edificios públicos	E(Lei 30/84)	11	7 832,99	1 540,00
63	Op. limpeza edificios públicos	E(Lei 30/84)	11	7 832,99	0,00
63	Op. limpeza edificios públicos	E(Lei 30/84)	11	7 832,99	0,00
63	Op. limpeza edificios públicos	E(Lei 30/84)	11	7 832,99	0,00

<b>171. PARQUES, XARDÍNS E PRAIAS</b>					
61	Op. servizos xardiñeiro	E(Lei 30/84)	13	7.832,99	1.196,25
61	Op. servizos xardiñeiro	E(Lei 30/84)	17	7.832,99	1.732,50
62	Vixiante parques	E(Lei 30/84)	13	7.832,99	962,50
62	Vixiante parques	E(Lei 30/84)	13	7.832,99	0,00
<b>231. ASISTENCIA SOCIAL PRIMARIA</b>					
101	Sicólogo	A1	22	14.972,46	4.607,52
103	Educador familiar	A1/A2	21	14.972,46	4.017,86
102	Traballador social	A2	21	13.165,96	1.051,83
102	Traballador social	A2	21	13.165,96	1.910,00
115	Animador sociocultural	C1/C2	16	8.547,08	2.043,36
<b>2410. FOMENTO DO EMPREGO</b>					
120	Director CMF	A1	24	14.972,46	5.183,46
1211	Tco. de inserción laboral	A1/A2	22	14.972,46	2.303,76
1212	Axente de emprego e desenv. local	A1/A2	22	14.972,46	3.813,98
121	Orient. Profes.	A1/A2	22	14.972,46	5.183,46
124	Aux. administrativo	C2	16	8.547,08	2.298,78
125	Conserxe	C2/E(Lei 30/84)	14	7.832,99	0,00
<b>320. A.X. ENSINO</b>					
126	Pedagogo	A1	22	14.972,46	5.183,46
1260	Coordinador ensino	C1	17	10.083,66	1.729,74
64	Conserxe colexios	E(Lei 30/84)	14	7.832,99	1.732,50
64	Conserxe colexios	E(Lei 30/84)	14	7.832,99	1.663,28
641	Conserxe colexios	E(Lei 30/84)	13	7.832,99	385,00
641	Conserxe colexios	E(Lei 30/84)	13	7.832,99	1.678,76
641	Conserxe colexios	E(Lei 30/84)	13	7.832,99	1.155,50
63	Op. limpeza edificios públicos	E(Lei 30/84)	11	7.832,99	770,00
63	Op. limpeza edificios públicos	E(Lei 30/84)	11	7.832,99	1.155,00
63	Op. limpeza edificios públicos	E(Lei 30/84)	11	7.832,99	1.732,50
63	Op. limpeza edificios públicos	E(Lei 30/84)	11	7.832,99	1.732,50
63	Op. limpeza edificios públicos	E(Lei 30/84)	11	7.832,99	1.732,50
63	Op. limpeza edificios públicos	E(Lei 30/84)	11	7.832,99	2.117,50
63	Op. limpeza edificios públicos	E(Lei 30/84)	11	7.832,99	962,50
63	Op. limpeza edificios públicos	E(Lei 30/84)	11	7.832,99	1.347,50
63	Op. limpeza edificios públicos	E(Lei 30/84)	11	7.832,99	1.540,00
63	Op. limpeza edificios públicos	E(Lei 30/84)	11	7.832,99	0,00
63	Op. limpeza edificios públicos	E(Lei 30/84)	11	7.832,99	0,00
63	Op. limpeza edificios públicos	E(Lei 30/84)	11	7.832,99	0,00
63	Op. limpeza edificios públicos	E(Lei 30/84)	11	7.832,99	0,00
63	Op. limpeza edificios públicos	E(Lei 30/84)	11	7.832,99	0,00
63	Op. limpeza edificios públicos	E(Lei 30/84)	11	7.832,99	0,00
63	Op. limpeza edificios públicos	E(Lei 30/84)	11	7.832,99	0,00
63	Op. limpeza edificios públicos	E(Lei 30/84)	11	7.832,99	0,00
<b>330. A.X. CULTURA</b>					
115	Program.cult.	C1/C2	16	10.083,66	1.572,18
116	Cons.C Cult.	E (Lei 30/84)	14	7.832,99	0,00
119	Cons.Náut.-Dep.	E (Lei 30/84)	13	7.832,99	1.155,00
<b>3321. BIBLIOTECAS</b>					
128	Auxiliar administrativo	C2	16	8.547,08	2.043,36
1290	Auxiliar biblioteca	C2	16	8.547,08	2.079,72
1290	Auxiliar biblioteca	C2	16	8.547,08	2.079,72

1290	Auxiliar biblioteca	C2	16	8.547,08	1.787,94
1290	Auxiliar biblioteca	C2	16	8.547,08	1.787,10
1290	Auxiliar biblioteca	C2	16	8.547,08	0,00
1290	Auxiliar biblioteca	C2	16	8.547,08	0,00
1290	Auxiliar biblioteca	C2	16	8.547,08	0,00
1291	Auxiliar biblioteca	C2	16	4.558,15	544,72
1291	Auxiliar biblioteca	C2	16	4.558,15	0,00
1291	Auxiliar biblioteca	C2	16	4.558,15	0,00
1291	Auxiliar biblioteca	C2	16	4.558,15	0,00
1291	Auxiliar biblioteca	C2	16	4.558,15	0,00
<b>3371. CENTRO DE INFORMACIÓN XUVENIL</b>					
130	Aux. administrativo	C2	16	8.547,08	1.532,52
<b>340. A.X. DE DEPORTES</b>					
117	Tco xestión dep.	A1/A2	22	14.972,46	3.318,65
<b>491. SOCIEDADE DA INFORMACIÓN</b>					
94	Operador radio	C1/C2	16	8.547,08	2.297,70
95	Operador de son	C2	16	8.547,08	1.276,50
<b>920. ADMINISTRACIÓN XERAL</b>					
400	Enx. tco. informático de sistemas	A2	21	13.165,96	2.278,58
400	Enx. tco. informático de aplicacións	A2	21	13.165,96	1.910,00
41	Administrativo informática	C1	19	10.083,66	737,16
41	Administrativo informática	C1	19	10.083,66	2.466,90
1135	Deseñador-maquetador	C1	19	10.083,66	1.474,32
42	Tco. sistema información territorial	C1	21	10.083,66	3.317,22
79	Delineante	C1	17	10.083,66	2.077,23
134	Auxiliar condutor	C2	16	8.547,08	1.477,02
<b>925. ATENCIÓN AOS CIDADÁNS</b>					
351	Aux. adminis. OAC	C2	16	8.547,08	1.787,94
12	Op. conserxe	E(Lei 30/84)	13	7.832,99	1.347,50
12	Op. conserxe	E(Lei 30/84)	13	7.832,99	1.911,25
<b>934. XESTIÓN DA DÉBEDA E DA TESOURERÍA</b>					
123	Administrativo	C1	17	10.083,66	2.948,64





1290	Auxiliar biblioteca	C2	16	4.997,50	4.982,12	499,75	0,00
1290	Auxiliar biblioteca	C2	16	4.997,50	4.982,12	499,75	0,00
1290	Auxiliar biblioteca	C2	16	4.997,50	4.982,12	499,75	0,00
1290	Auxiliar biblioteca	C3	16	4.997,50	4.982,12	499,75	1,00
1290	Auxiliar biblioteca	C2	16	4.997,50	4.982,12	499,75	0,00
1291	Auxiliar biblioteca	C2	16	2.665,19	2.656,96	266,52	0,00
1291	Auxiliar biblioteca	C2	16	2.665,19	2.656,96	266,52	0,00
1291	Auxiliar biblioteca	C2	16	2.665,19	2.656,96	266,52	0,00
1291	Auxiliar biblioteca	C2	16	2.665,19	2.656,96	266,52	0,00
1291	Auxiliar biblioteca	C2	16	2.665,19	2.656,96	266,52	0,00
<b>3371. CENTRO DE INFORMACIÓN XUVENIL</b>							
130	Aux. administrativo	C2	16	4.997,50	4.564,71	499,75	0,00
<b>340. A. X. DE DEPORTES</b>							
117	Tco xestión dep.	A1/A2	22	7.281,25	7.160,12	728,13	0,00
<b>491. SOCIEDADE DA INFORMACIÓN</b>							
94	Operador radio	C1/C2	16	4.997,50	4.982,12	499,75	0,00
95	Operador de son	C2	16	4.997,50	3.857,38	499,75	0,00
<b>920. ADMINISTRACIÓN XERAL</b>							
400	Enx. tco. informático de sistemas	A2	21	6.760,19	7.577,95	676,02	0,00
400	Enx. tco. informático de aplicacións	A2	21	6.760,19	7.577,95	676,02	0,00
41	Administrativo informática	C1	19	5.959,02	7.160,12	595,90	0,00
41	Administrativo informática	C1	19	5.959,02	7.160,12	595,90	0,00
1135	Deseñador-maquetador	C1	19	5.959,02	6.534,02	595,90	0,00
42	Tco. sistema información territorial	C1	21	6.760,19	8.061,11	676,02	717,92
79	Delineante oficina proxectos	C1	17	5.317,49	4.773,27	531,75	0,00
134	Auxiliar condutor	C2	16	4.997,50	3.857,38	499,75	0,00
<b>925. ATENCIÓN AOS CIDADÁNS</b>							
351	Aux. adminis. OAC	C2	16	4.997,50	3.857,38	499,75	0,00
12	Op. conserxe	E(Lei 30/84)	13	4.034,99	3.391,69	403,50	0,00
12	Op. conserxe	E(Lei 30/84)	13	4.034,99	3.391,69	403,50	0,00
<b>934. XESTIÓN DA DÉBEDA E DA TESOURERÍA</b>							
123	Administrativo	C1	17	5.317,49	5.190,96	531,75	0,00

**PERSOAL EVENTUAL 2018**

<b>920: ADMINISTRACIÓN XERAL</b>		
<b>POSTO</b>	<b>NÚM.</b>	<b>RETRIBUCIÓNS</b>
Colaborador de área 1	1	30.300,00
Colaborador de área 2	1	30.300,00
Colaborador de área 3	1	24.240,00
Colaborador de área 4	1	22.220,00
Colaborador de área 5	1	17.170,00
Colaborador de área 5	1	17.170,00
Colaborador de área 5	1	17.170,00

## RELACIÓN DE POSTOS DE TRABAJO DO CONCELLO DE OLEIROS

CÓD.	DENOMINACIÓN	DOT.	GR.	NIV.	ESPEC.	SING.	PROV.	R LAB.	ESC.	SUBESC.	CLASE
<b>ALC ALCALDÍA</b>											
93	AUXILIAR ADMINISTRATIVO ALCALDÍA	1	C2	16	475	N.S.	C.X.	F.	A.X.	AUXILIAR	-
94	OPERADOR RADIO	1	C1/C2	16	500	N.S.	C.X.	L.	-	-	-
95	OPERADOR SON	1	C2	16	375	N.S.	C.X.	L.	-	-	-
134	CONDUTOR VEHÍCULOS OFICIAIS	1	C2	16	400	N.S.	C.X.	L.	-	-	-
1135	DESEÑADOR- MAQUETADOR	1	C1	19	675	N.S.	C.X.	L.	-	-	-
330	AUXILIAR ADMVO. GRUPOS POLÍTICOS	1	C2	16	375	N.S.	C.X.	F.	A.X.	AUXILIAR	-
<b>SEC SECRETARÍA</b>											
1	SECRETARIO XRAL. COORD. AREA SERV. XUR.	1	A1	28	1950	S	C.H.N.	FHN	H.N.	SEC	-
2	TÉCNICO CONTRATACIÓN E PATRIMONIO	1	A1	24	1125	N.S.	C.X.	F	A.E./A.X.	TEC	T.S
3	ASESOR XURÍDICO ORDE PÚBLICA	1	A1	24	1100	N.S.	C.X.	F	A.E./A.X.	TEC	T.S
13	ARQUIVEIRO	1	A1	22	750	S.	C.X.	F	A.E.	TEC	T.S
600	ADMINISTRATIVO XERAL CONT. PATRIM.	1	C1	17	500	N.S.	C.X.	F	A.X.	ADMVA.	-
7	AUXILIAR ADMVO. PATRIMONIO	1	C2	16	450	N.S.	C.X.	F	A.X.	AUXILIAR	-
4	AUXILIAR ADMVO. FE PÚBLICA	1	C2	16	450	N.S.	C.X.	F	A.X.	AUXILIAR	-
6	AUXILIAR ADMVO. CONTRATACIÓN	1	C2	16	450	N.S.	C.X.	F	A.X.	AUXILIAR	-
5	AUXILIAR ADMVO. ORDE PÚBLICA	2	C2	16	375	N.S.	C.X.	F	A.X.	AUXILIAR	-
9	AUXILIAR ADMVO. ESTADÍSTICA	2	C2	16	375	N.S.	C.X.	F	A.X.	AUXILIAR	-
14	AUXILIAR ADMINISTRATIVO ARQUIVO	1	C2	16	375	N.S.	C.X.	F	A.X.	AUXILIAR	-
8	AUXILIAR ADMVO. REGISTRO XERAL	1	C2	16	375	N.S.	C.X.	F	A.X.	AUXILIAR	-
11	AUXILIAR NOTIFICADOR	1	C2	16	400	N.S.	C.X.	F	A.X.	SUBALTERNA	-
<b>CXE CONTROL DE XESTIÓN</b>											
34	TÉCNICO DE CONTROL DE XESTIÓN	1	A1/A2	26	1650	S.	C.X.	F	A.E.	TEC.	TS/TM
350	AUX. ADMVO. APOYO (COORDINACIÓN)	1	C2	16	375	N.S.	C.X.	F	A.X.	AUXILIAR	-
42	TÉCNICO SISTEMA INFORMACIÓN TERRIT.	1	C1	21	850	N.S.	C.X.	L.	A.X.	ADMVA.	-
420	ADMINISTRATIVO S.I.T.	1	C1	17	500	N.S.	C.X.	F	A.X.	ADMVA.	-
43	AUXILIAR ADMINISTRATIVO S.I.T.	1	C2	16	375	N.S.	C.X.	F	A.X.	AUXILIAR	-
423	ADMINISTRATIVO	3	C1	17	500	N.S.	C.X.	F	A.X.	ADMVA.	-
351	INFORMADOR DE ATENCIÓN PRESENCIAL	3	C2	16	425	N.S.	C.X.	F	A.X.	AUXILIAR	-
12	CONSERXE	1	E	13	325	N.S.	C.X.	F/L	A.X.	SUBALTERNA	-
<b>PER PERSOAL E RRHH</b>											
37	TÉCNICO DE RR.HH.	1	A1	26	1400	N.S.	C.X.	F	A.E./A.X.	TEC.	T.S
36	AUXILIAR ADMINISTRATIVO PERSOAL	1	C2	16	375	N.S.	C.X.	F	A.X.	AUXILIAR	-
39	AUXILIAR ADMINISTRATIVO NÓMINAS	2	C2	16	375	N.S.	C.X.	F	A.X.	AUXILIAR	-
<b>INF INFORMÁTICA</b>											
33	TÉCNICO DE PLANIF. E INFORMÁTICA	1	A1	26	1700	S.	C.X.	F	A.E.	TEC.	T.S
400	TEC. XES. INFORMTCA. SISTEMAS	1	A2	21	800	N.S.	C.X.	L.	-	-	-
401	TEC. XES. INFORMTCA. APLICACIÓNS	1	A2	21	800	N.S.	C.X.	L.	-	-	-
41	ADMINISTRATIVO INFORMÁTICA	2	C1	19	750	N.S.	C.X.	L.	A.X.	ADMVA.	-
<b>URB. URBANISMO</b>											
81	TAX. URBANISMO	1	A1	24	1075	NS	C.X.	F	A.X.	TEC.	T.S
89	TAE ARQUITECTO PLANEAMENTO	1	A1	26	1400	NS	C.X.	F	A.E.	TEC.	T.S
890	TAE ARQUITECTO PLANEAMENTO	1	A1	26	1700	NS	C.X.	F	A.E.	TEC.	T.S
83	ASESOR XCO. ACTIVIDADES, INFRACCIÓNS	1	A1	24	1125	NS	C.X.	F	A.E./A.X.	TEC.	T.S
82	COORDINADOR SERVIZOS URBANÍSTICOS	1	A1	28	-	S	L.D.	FEE	-	-	-
84	TMAE APARELLADOR	2	A2	21	875	NS	C.X.	F	A.E.	TEC.	T.M
910	ADMINISTRATIVO DE PLANEAMENTO	1	C1	17	500	NS	C.X.	F	A.X.	ADMVA.	-
86	ADMINISTRATIVO LICENZAS OBRAS	1	C1	19	675	NS	C.X.	F	A.X.	ADMVA.	-
91	AUXILIAR ADMINISTRATIVO PLANEAMENTO	1	C2	16	400	NS	C.X.	F	A.X.	AUXILIAR	-
92	AUXILIAR ADMVO. URBANISMO AT.PB.	1	C2	16	375	NS	C.X.	F	A.X.	AUXILIAR	-
87	AUXILIAR ADMINISTRATIVO LICENZAS OBRAS	1	C2	16	375	NS	C.X.	F	A.X.	AUXILIAR	-
871	AUXILIAR ADMINISTRATIVO URBANISMO	1	C2	16	375	NS	C.X.	F	A.X.	AUXILIAR	-
<b>OPS OOPP E SERVIZOS MUNICIPAIS</b>											
74	TAE ENXEÑEIRO OBRAS PÚBLICAS	1	A1	22	775	N.S.	C.X.	F	A.E.	TEC.	T.S
77	RESPONSABLE OFICINA DE PROXECTOS	1	A2	24	1200	N.S.	C.X.	F	A.E.	TEC.	T.M
75	TMAE APARELLADOR	1	A2	21	700	N.S.	C.X.	F	A.E.	TEC.	T.M
78	TMAE ENXEÑEIRO TÉCNICO	1	A2	21	675	N.S.	C.X.	F	A.E.	TEC.	T.M
79	DELINEANTE OFICINA PROXECTOS	2	C1	17	475	N.S.	C.X.	F	A.E.	TEC.	AUX.
80	AUXILIAR ADMVO. OFICINA PROXECTOS	1	C2	16	375	N.S.	C.X.	F	A.X.	AUXILIAR	-
76	AUXILIAR ADMINISTRATIVO OBRAS	2	C2	16	375	N.S.	C.X.	F	A.X.	AUXILIAR	-
142	RESPONSABLE OO.PP./SERV. MUNICIPAIS	1	A1	28	-	S	L.D.	FEE	-	-	-
45	ADMINISTRATIVO XESTIÓN COMPRAS	1	C1	19	550	NS	C.X.	L	A.X.	ADMVA.	-

47	AUXILIAR ADMVO. SERV. MUNICIPAIS	3	C2	16	375	NS	C.X.	F	A.X.	AUXILIAR	-
562	SUPERVISOR DE CONTRATAS EXTERNAS	1	C1	19	750	N.S.	C.X.	F/L	A.X.	ADMVA.	-
66	ENCARGADO ELECTRICIDADE	1	C2/E	18	800	NS	C.X.	L	-	-	-
68	OPERARIO ELECTRICIDADE E ALUMEADO	2	C2/E	14	475	NS	C.X.	F/L	-	-	-
53	OPERARIO SERVIZOS ALBANALERIA	1	C2/E	14	450	NS	C.X.	F/L	-	-	-
51	OPERARIO SERVIZOS MECANICOS	2	C2/E	14	475	NS	C.X.	L	-	-	-
61	OPERARIO SERVIZOS XARDINEIRO	2	C2/E	13	450	NS	C.X.	L	-	-	-
55	OPERARIO SERVIZOS CARPINTERIA	2	C2/E	14	425	NS	C.X.	L	-	-	-
67	CONDUTOR CAMIÓN ELECTRICIDADE	1	C2/E	15	550	NS	C.X.	L	-	-	-
57	OPERARIO SERVIZOS CONDUTOR	3	C2/E	15	550	NS	C.X.	L	-	-	-
56	CONDUTOR VEHÍCULOS-PADEXEIRO	1	C2/E	15	550	NS	C.X.	L	-	-	-
641	CONSERXE COLEXIOS	3	E	14	450	NS	C.X.	F/L	A.X.	SUBALTERNA	-
46	OPERARIO ENCARGADO ALMACEN	1	E	14	350	NS	C.X.	L	-	-	-
58	OPERARIO SERVIZOS CEMITERIO	1	E	13	500	NS	C.X.	L	-	-	-
65	CONSERXE MERCADOS	1	E	13	400	NS	C.X.	F/L	A.X.	SUBALTERNA	-
64	CONSERXE COLEXIOS	2	E	13	400	NS	C.X.	F/L	A.X.	SUBALTERNA	-
71	OPERARIO SERVIZOS XERAIS	13	E	13	425	NS	C.X.	F	-	-	-
62	VIXIANTE PARQUES	2	E	13	375	NS	C.X.	L	-	-	-
59	OPERARIO LIMPEZA VIARIA	2	E	13	325	NS	C.X.	L	-	-	-
63	OPERARIO LIMPEZA EDIF-MUNICIPAIS	22	E	11	275	NS	C.X.	L	-	-	-

**SSS BENESTAR SOCIAL**

144	COORD. FMC. SS. SOC.	1	A1	28	-	S.	L.D.	FEE	-	-	-
101	SICÓLOGO	1	A1	22	725	NS	C.X.	L	-	-	-
103	EDUCADOR FAMILIAR	1	A1/A2	22	700	NS	C.X.	L	-	-	-
96	COORDINADOR SERVIZOS SOCIAIS	1	A2	23	975	S	C.E.	F	A.E.	TEC.	T. M.
102	TRABALLADOR SOCIAL	2	A2	21	600	NS	C.X.	L	-	-	-
98	ADMINISTRATIVO SERVIZOS SOCIAIS	1	C1	19	675	NS	C.X.	F	A.X.	ADMVA.	-
99	ANIMADOR SOCIOCULTURAL	1	C1/C2	16	450	S	C.E.	L	-	-	-
97	AUXILIAR ADMVO. SERVIZOS SOCIAIS	1	C2	16	375	NS	C.X.	F	A.X.	AUXILIAR	-
971	AUXILIAR ADMVO. SERVIZOS SOCIAIS	1	C2	16	375	NS	C.X.	F	A.X.	AUXILIAR	-

**POL POLICÍA LOCAL**

106	INSPECTOR PRINCIPAL	1	A2/C1	22	1300	S.	C.E.	F	A.E.	S.E.	POL.
107	INSPECTOR	1	A2	21	1075	N.S.	C.X.	F	A.E.	S.E.	POL.
108	OFICIAL	6	C1	18	1175	N.S.	C.X.	F	A.E.	S.E.	POL.
111	POLICIA GRUPO 24 H	32	C1	16	1075	N.S.	C.X.	F	A.E.	S.E.	POL.
112	POLICIA GRUPO DIURNO	2	C1	16	700	N.S.	C.X.	F	A.E.	S.E.	POL.
114	AUXILIAR ADMVO. POLICIA LOCAL	2	C2	16	375	N.S.	C.X.	F	A.X.	AUXILIAR	-

**PRC EMERXENCIAS E PROTECCIÓN CIVIL**

1008	COORDINADOR DE EMERXENCIAS E PROTECCIÓN CIVIL	1	C1	18	1000	N.S.	C.X.	F/L	A.E.	S.E.	POL.
1009	AXENTE DE EMERXENCIAS E PROTECCIÓN CIVIL	9	E/C2	16	450	N.S.	C.X.	L	-	-	-
1010	AUXILIAR ADMVO EMERXENCIAS E PROTECCIÓN CIVIL	1	C2	16	375	N.S.	C.X.	F	A.X.	AUXILIAR	-

**ECO SERVIZOS ECONÓMICOS**

15	INTERVENTOR COORD. ÁREA ECONÓMICA	1	A1	28	1950	S.	C.H.N.	FHN	H.N.	INT. - TES.	-
25	TESOUREIRO MUNICIPAL	1	A1	27	1800	S.	C.H.N.	FHN	H.N.	INT. - TES.	-
21	TCO. ADXUNTO A INTERVENCIÓN	1	A1	26	1600	N.S.	C.X.	F.	A.E./A.X.	TEC.	T.S.
18	TAE XEFE CONTABILIDADE	1	A1	24	1125	N.S.	C.X.	F.	A.E./A.X.	TEC.	T.S.
137	TAE XESTIÓN TRIBUTARIA	2	A1	24	900	N.S.	C.X.	F.	A.E./A.X.	TEC.	T.S.
22	TAE INS. XEST. ECON. E PATRIMONIO	1	A1	24	950	N.S.	C.X.	F.	A.E.	TEC.	T.S.
27	ADMVO. XEFE OFICINA RECADACIÓN	1	A2/C1	22	975	S.	C.E.	F.	A.E.	TEC /ADMVA.	T. M/ADMVA.
26	ADMVO. TESOURERÍA INGRESOS	1	C1	19	675	N.S.	C.X.	F.	A.X.	ADMVA.	-
19	ADMINISTRATIVO CONTABILIDADE	1	C1	19	525	N.S.	C.X.	F.	A.X.	ADMVA.	-
35	ADMINISTRATIVO CONTABILIDADE	1	C1	19	700	N.S.	C.X.	F.	A.X.	ADMVA.	-
191	ADMINISTRATIVO FISCALIZACIÓN	1	C1	17	500	N.S.	C.X.	F.	A.X.	ADMVA.	-
32	ADMINISTRATIVO TESOURERÍA PAGOS	1	C1	17	500	N.S.	C.X.	F.	A.X.	ADMVA.	-
123	ADMINISTRATIVO RECADACION	1	C1	17	500	N.S.	C.X.	L/F	A.X.	ADMVA.	-
28	AUXILIAR ADMVO. RECADACIÓN EXECUTIVA	1	C2	16	400	N.S.	C.X.	F.	A.X.	AUXILIAR	-
17	AUXILIAR ADMVO. INTERVENCIÓN	1	C2	16	375	N.S.	C.X.	F.	A.X.	AUXILIAR	-
20	AUXILIAR ADMVO. CONTABILIDADE	1	C2	16	450	N.S.	C.X.	F.	A.X.	AUXILIAR	-
23	AUXILIAR ADMVO. PADRONS E REX.	1	C2	16	375	N.S.	C.X.	F.	A.X.	AUXILIAR	-
24	AUXILIAR ADMVO. XESTIÓN TRIBUTARIA	1	C2	16	375	N.S.	C.X.	F.	A.X.	AUXILIAR	-
30	AUXILIAR ADMINISTRATIVO CAIXA	1	C2	16	375	N.S.	C.X.	F.	A.X./A.E.	AUXILIAR	-
29	AUXILIAR ADMVO. RECADACIÓN VOLUNTARIA	2	C2	16	375	N.S.	C.X.	F.	A.X.	AUXILIAR	-

**CUL CULTURA**

131	TAE ASESORÍA XURÍDICA CULTURA	1	A1	26	1300	N.S.	C.X.	F	A.E./A.X.	TEC.	T.S.
133	AUXILIAR ADMVO. CULTURA - INTERV.	1	C2	16	375	N.S.	C.X.	F	A.X.	AUXILIAR	-
144	AUXILIAR ADMVO. CULTURA - REGISTRO	1	C2	16	375	N.S.	C.X.	F	A.X.	AUXILIAR	-
132	AUXILIAR ADMINISTRATIVO (CULTURA)	1	C1/C2	18	725	N.S.	C.X.	F	A.X.	AUXILIAR	-
115	PROGRAMADOR CULTURAL	1	C1/C2	16	450	S.	C.E.	L	-	-	-

**BIB SISTEMA BIBLIOTECAS**

127	BIBLIOTECARIO	1	A1	24	1025	S.	C.E	F	A.E	TEC	T.S
129	AAE AUX. BIBLIOTECAS I	1	C1	17	500	N.S.	C.X	F	A.E	TEC	AUX.
1291	AUXILIAR BIBLIOTECA (1/2 XORNADA)	6	C1/C2	16	425	N.S.	C.X	L	A.E	TEC	AUX.
1290	AUXILIAR BIBLIOTECA (XORNADA PARTIDA)	7	C1/C2	16	500	N.S.	C.X	L	A.E	TEC	AUX.
128	AUXILIAR ADMINISTRATIVO BIBLIOTECAS	1	C2	16	450	N.S.	C.X	L	A.X	AUXILIAR	-

**CMF CENTRO MUNICIPAL DE FORMACION**

120	DIRECTOR CMF	1	A1	24	1175	S.	C.E	L	-	-	-
121	ORIENTADOR LABORAL	1	A1/A2	22	775	N.S.	C.X	L	-	-	-
1211	TÉCNICO DE INSERCIÓN LABORAL	1	A1/A2	22	775	N.S.	C.X	L	-	-	-
1212	AXENTE DE EMPREGO E DESENVOLVEMENTO LOCAL	1	A1/A2	22	775	N.S.	C.X	L	-	-	-
124	AUXILIAR ADMINISTRATIVO CMF	1	C2	16	425	N.S.	C.X	L	-	-	-
125	CONSERXE CMF	1	E	14	575	N.S.	C.X	F/L	A.X	SUBALTERNA	-

**XUV CASA DA XUVENTUDE**

130	AUXILIAR ADMINISTRATIVO XUVENTUDE	1	C2	16	375	N.S.	C.X	L	A.X	AUXILIAR	-
-----	-----------------------------------	---	----	----	-----	------	-----	---	-----	----------	---

**DEP DEPORTES**

117	TÉCNICO XESTIÓN DEPORTIVA	1	A1/A2	22	750	N.S.	C.X	L	-	-	-
119	CONSERXE DEPORTES	1	E	13	375	N.S.	C.X	F/L	A.X	SUBALTERNA	-

**ENS ENSINO**

126	PEDAGOGO	1	A1	22	725	N.S.	C.X	L	-	-	-
1260	COORDINADOR DE ENSINO	1	C1	17	500	N.S.	C.X	F/L	A.E	TEC	AUXILIAR
116	CONSERXE CASA CULTURA	1	E	14	475	N.S.	C.X	F/L	A.X	SUBALTERNA	-

Oleiros, 18 de xaneiro de 2018.

O Alcalde-Presidente,  
Asdo.: Ángel García Seoane.

2018/490